

## Διακήρυξη Ηλεκτρονικού Ανοικτού Κάτω των Ορίων Διαγωνισμού για το Έργο «Ολοκληρωμένο Πληροφοριακό Σύστημα για τη διαχείριση και παρακολούθηση έργων ΣΔΙΤ»

<b>Κωδ. ΟΠΣ:</b>	<b>5030074</b>
<b>Επιχειρησιακό Πρόγραμμα:</b>	<b>Μεταρρύθμιση Δημόσιου Τομέα 2014-2020</b>
<b>Προϋπολογισμός-Εκτιμώμενη αξία σύμβασης:</b>	<p>Προϋπολογισμός Έργου - εκτιμώμενη αξία σύμβασης  <b>134.740,80 €</b> μη περιλαμβανομένου ΦΠΑ , προϋπολογισμός με ΦΠΑ: <b>167.078,60 €, ΦΠΑ 24% 32.337,80€</b></p> <p>- προϋπολογισμός αρχικού έργου <b>103.646,77€</b> μη περιλαμβανομένου ΦΠΑ (Προϋπολογισμός με ΦΠΑ: <b>128.522,00€, ΦΠΑ 24% 24.875,23€</b>)</p> <p>- Προϋπολογισμός δικαιώματος προαίρεσης αύξησης φυσικού αντικειμένου: έως <b>31.094,03 €</b> μη περιλαμβανομένου ΦΠΑ (Προϋπολογισμός με ΦΠΑ: <b>38.556,60€ , ΦΠΑ 24% 7.462,57 €</b>)</p>
<b>CPV:</b>	<b>72000000-5, 72262000-9, 48000000-8, 30232000-4, 30230000-0</b>
<b>Κριτήριο Ανάθεσης:</b>	<b>Η πλέον συμφέρουσα από οικονομική άποψη προσφορά βάσει βέλτιστης σχέσης ποιότητας – τιμής</b>
<b>Ημερομηνία Διενέργειας:</b>	<b>HH-MM-201E</b>
<b>Ημερομηνία Ανάρτησης στο ΚΗΜΔΗΣ</b>	<b>HH-MM-201E</b>
<b>Ημερομηνία Ανάρτησης στο ΕΣΗΔΗΣ</b>	<b>HH-MM-201E</b>
<b>Ημερομηνία Αποστολής Διακήρυξης σε Ε.Ε. (Υπ. Επίσημων Εκδόσεων)</b>	<b>HH-MM-201E</b>
<b>Ημερομηνία Αποστολής στον Ελληνικό Τύπο:</b>	<b>HH-MM-201E</b>
<b>Ημερομηνία Ανάρτησης στον Διαδικτυακό τόπο της Αναθέτουσας Αρχής <a href="http://www.ktpae.gr">www.ktpae.gr</a></b>	<b>HH-MM-201E</b>

## ΓΕΝΙΚΕΣ ΠΛΗΡΟΦΟΡΙΕΣ

Συνοπτικά στοιχεία Έργου	
ΤΙΤΛΟΣ ΕΡΓΟΥ	Ολοκληρωμένο Πληροφοριακό Σύστημα για τη διαχείριση και παρακολούθηση έργων ΣΔΙΤ
ΑΝΑΘΕΤΟΥΣΑ ΑΡΧΗ	Κοινωνία της Πληροφορίας Α.Ε.» (ΚτΠ Α.Ε.)
ΦΟΡΕΑΣ ΛΕΙΤΟΥΡΓΙΑΣ	Γενική Γραμματεία Ιδιωτικών Επενδύσεων και Συμπράξεων Δημόσιου και Ιδιωτικού Τομέα (ΓΓΙΕΣΔΙΤ)
ΚΥΡΙΟΣ ΤΟΥ ΕΡΓΟΥ	Γενική Γραμματεία Ιδιωτικών Επενδύσεων και Συμπράξεων Δημόσιου και Ιδιωτικού Τομέα (ΓΓΙΕΣΔΙΤ)
ΦΟΡΕΑΣ ΧΡΗΜΑΤΟΔΟΤΗΣΗΣ	Υπουργείο Ψηφιακής Διακυβέρνησης
ΤΟΠΟΣ ΠΑΡΑΔΟΣΗΣ – ΤΟΠΟΣ ΠΑΡΟΧΗΣ ΥΠΗΡΕΣΙΩΝ	Αθήνα
ΕΙΔΟΣ ΣΥΜΒΑΣΗΣ	72000000-5, 72262000-9, 48000000-8, 30232000-4, 30230000-0
ΕΙΔΟΣ ΔΙΑΔΙΚΑΣΙΑΣ	Ηλεκτρονικός Ανοικτός κάτω των ορίων με κριτήριο ανάθεσης την πλέον συμφέρουσα από οικονομική άποψη προσφορά: βάσει βέλτιστης σχέσης ποιότητας – τιμής
ΠΡΟΥΠΟΛΟΓΙΣΜΟΣ – ΕΚΤΙΜΩΜΕΝΗ ΑΞΙΑ ΣΥΜΒΑΣΗΣ	<p>Ο προϋπολογισμός του Έργου - εκτιμώμενη αξία σύμβασης ανέρχεται στο ποσό των <b>134.740,80€</b> μη περιλαμβανομένου ΦΠΑ , προϋπολογισμός με ΦΠΑ: <b>167.078,60 €</b>, <b>ΦΠΑ 24% 32.337,80€</b></p> <ul style="list-style-type: none"> <li>- προϋπολογισμός αρχικού έργου <b>103.646,77€</b> μη περιλαμβανομένου ΦΠΑ (Προϋπολογισμός με ΦΠΑ: <b>128.522,00€</b>, <b>ΦΠΑ 24% 24.875,23€</b>)</li> <li>- Προϋπολογισμός δικαιώματος προαίρεσης αύξησης φυσικού αντικειμένου: έως <b>31.094,03 €</b> μη περιλαμβανομένου ΦΠΑ (Προϋπολογισμός με ΦΠΑ: <b>38.556,60€</b>, <b>ΦΠΑ 24% 7.462,57 €</b>)</li> </ul>
ΧΡΗΜΑΤΟΔΟΤΗΣΗ ΕΡΓΟΥ	Το Έργο χρηματοδοτείται από το Επιχειρησιακό Πρόγραμμα «Μεταρρύθμιση Δημόσιου Τομέα 2014-2020», στο πλαίσιο του ΕΣΠΑ, από το ΕΚΤ και από Εθνικούς Πόρους. Οι δαπάνες του Έργου θα βαρύνουν το Πρόγραμμα Δημοσίων Επενδύσεων (ΠΔΕ), και συγκεκριμένα από την ΣΑΕ Ε463/1 με ενάρθρο κωδικό 2020ΣΕ46310007
ΔΙΑΡΚΕΙΑ ΣΥΜΒΑΣΗΣ	Δέκα πέντε (15) μήνες

Συνοπτικά στοιχεία Έργου	
<b>ΗΜΕΡΟΜΗΝΙΑ ΔΙΑΚΗΡΥΞΗΣ</b>	<b>ΗΗ-ΜΜ-201Ε</b>
<b>ΠΡΟΘΕΣΜΙΑ ΓΙΑ ΥΠΟΒΟΛΗ ΔΙΕΥΚΡΙΝΙΣΕΩΝ ΕΠΙ ΤΩΝ ΟΡΩΝ ΤΗΣ ΔΙΑΚΗΡΥΞΗΣ</b>	<b>ΗΗ-ΜΜ-201Ε</b>
<b>ΗΜΕΡΟΜΗΝΙΑ ΈΝΑΡΞΗΣ ΗΛΕΚΤΡΟΝΙΚΗΣ ΥΠΟΒΟΛΗΣ ΠΡΟΣΦΟΡΩΝ</b>	<b>ΗΗ-ΜΜ-201Ε και ώρα ΩΩ:ΛΛ</b>
<b>ΚΑΤΑΛΗΚΤΙΚΗ ΗΜΕΡΟΜΗΝΙΑ ΚΑΙ ΩΡΑ ΥΠΟΒΟΛΗΣ ΠΡΟΣΦΟΡΩΝ</b>	<b>ΗΗ-ΜΜ-201Ε</b> Ηλεκτρονική Υποβολή: <b>ΧΧ-ΧΧ-201Χ</b> , ημέρα <b>ΧΧΧ</b> ώρα <b>ΧΧ:00</b>
<b>ΤΟΠΟΣ &amp; ΤΡΟΠΟΣ ΚΑΤΑΘΕΣΗΣ ΠΡΟΣΦΟΡΩΝ</b>	Ηλεκτρονική Υποβολή: Στη διαδικτυακή πύλη <a href="http://www.promitheus.gov.gr">www.promitheus.gov.gr</a> του Εθνικού Συστήματος Ηλεκτρονικών Δημοσίων Συμβάσεων (ΕΣΗΔΗΣ) (ηλεκτρονική μορφή) Έντυπη Υποβολή: Η έδρα της ΚτΠ Α.Ε.
<b>ΗΜΕΡΟΜΗΝΙΑ ΑΝΑΡΤΗΣΗΣ ΣΤΗ ΔΙΑΔΙΚΤΥΑΚΗ ΠΥΛΗ ΤΟΥ ΕΣΗΔΗΣ</b>	<b>ΗΗ-ΜΜ-201Ε</b>
<b>ΗΜΕΡΟΜΗΝΙΑ ΚΑΙ ΩΡΑ ΑΠΟΣΦΡΑΓΙΣΗΣ ΠΡΟΣΦΟΡΩΝ</b>	<b>ΗΗ-ΜΜ-201Ε και ώρα ΩΩ:ΛΛ</b>

## Περιεχόμενα

ΓΕΝΙΚΕΣ ΠΛΗΡΟΦΟΡΙΕΣ .....	1
<i>Συνοπτικά στοιχεία Έργου</i> .....	1
1.1 ΣΤΟΙΧΕΙΑ ΑΝΑΘΕΤΟΥΣΑΣ ΑΡΧΗΣ .....	6
1.2 ΣΤΟΙΧΕΙΑ ΔΙΑΔΙΚΑΣΙΑΣ - ΧΡΗΜΑΤΟΔΟΤΗΣΗ .....	6
1.3 ΣΥΝΟΠΤΙΚΗ ΠΕΡΙΓΡΑΦΗ ΦΥΣΙΚΟΥ ΚΑΙ ΟΙΚΟΝΟΜΙΚΟΥ ΑΝΤΙΚΕΙΜΕΝΟΥ ΤΗΣ ΣΥΜΒΑΣΗΣ .....	7
1.4 ΘΕΣΜΙΚΟ ΠΛΑΙΣΙΟ .....	8
1.5 ΠΡΟΘΕΣΜΙΑ ΠΑΡΑΛΑΒΗΣ ΠΡΟΣΦΟΡΩΝ ΚΑΙ ΔΙΕΝΕΡΓΕΙΑ ΔΙΑΓΩΝΙΣΜΟΥ .....	12
1.6 ΔΗΜΟΣΙΟΤΗΤΑ .....	12
1.7 ΑΡΧΕΣ ΕΦΑΡΜΟΖΟΜΕΝΕΣ ΣΤΗ ΔΙΑΔΙΚΑΣΙΑ ΣΥΝΑΨΗΣ .....	13
2.1 ΓΕΝΙΚΕΣ ΠΛΗΡΟΦΟΡΙΕΣ .....	14
2.1.1 Έγγραφα της σύμβασης .....	14
2.1.2 Επικοινωνία – Πρόσβαση στα έγγραφα της Σύμβασης .....	14
2.1.3 Παροχή Διευκρινίσεων .....	14
2.1.4 Γλώσσα .....	14
2.1.5 Εγγυήσεις .....	15
2.2 ΔΙΚΑΙΩΜΑ ΣΥΜΜΕΤΟΧΗΣ - ΚΡΙΤΗΡΙΑ ΠΟΙΟΤΙΚΗΣ ΕΠΙΛΟΓΗΣ .....	16
2.2.1 Δικαιούμενοι συμμετοχής .....	16
2.2.2 Εγγύηση συμμετοχής .....	16
2.2.3 Λόγοι αποκλεισμού .....	17
<i>Κριτήρια Ποιοτικής Επιλογής &amp; αποδεικτά στοιχεία</i> .....	20
2.2.4 Καταλληλότητα άσκησης επαγγελματικής δραστηριότητας .....	20
2.2.5 Οικονομική και χρηματοοικονομική επάρκεια .....	21
2.2.6 Τεχνική και επαγγελματική ικανότητα .....	21
2.2.7 Πρότυπα διασφάλισης ποιότητας και πρότυπα περιβαλλοντικής διαχείρισης .....	22
2.2.8 Στήριξη στην ικανότητα τρίτων .....	22
2.2.9 Κανόνες απόδειξης ποιοτικής επιλογής .....	23
2.2.9.1 Προκαταρκτική απόδειξη κατά την υποβολή προσφορών .....	23
2.2.9.2 Αποδεικτικά μέσα - Δικαιολογητικά προσωρινού αναδόχου .....	23
2.3 ΚΡΙΤΗΡΙΑ ΑΝΑΘΕΣΗΣ .....	31
2.3.1 Κριτήριο ανάθεσης .....	31
2.3.2 Βαθμολόγηση και κατάταξη προσφορών .....	33
2.3.2.1 Βαθμολόγηση Τεχνικών Προσφορών .....	33
2.3.2.2 Α. Κατάταξη προσφορών .....	33
2.3.2.3 Διαμόρφωση συγκριτικού κόστους Προσφοράς .....	33
2.4 ΚΑΤΑΡΤΙΣΗ - ΠΕΡΙΕΧΟΜΕΝΟ ΠΡΟΣΦΟΡΩΝ .....	35
2.4.1 Γενικοί όροι υποβολής προσφορών .....	35
2.4.2 Χρόνος και Τρόπος υποβολής προσφορών .....	35
2.4.3 Περιεχόμενα Φακέλου «Δικαιολογητικά Συμμετοχής - Τεχνική Προσφορά» .....	37
2.4.3.1 Τεχνική Προσφορά .....	38
2.4.4 Περιεχόμενα Φακέλου «Οικονομική Προσφορά» / Τρόπος σύνταξης και υποβολής οικονομικών προσφορών .....	38
2.4.5 Χρόνος ισχύος των προσφορών .....	39
2.4.6 Λόγοι απόρριψης προσφορών .....	40
3.1 ΑΠΟΣΦΡΑΓΙΣΗ ΚΑΙ ΑΞΙΟΛΟΓΗΣΗ ΠΡΟΣΦΟΡΩΝ .....	41
3.1.1 Ηλεκτρονική αποσφράγιση προσφορών .....	41
3.1.2 Αξιολόγηση προσφορών .....	41
3.2 ΠΡΟΣΚΛΗΣΗ ΥΠΟΒΟΛΗΣ ΔΙΚΑΙΟΛΟΓΗΤΙΚΩΝ ΠΡΟΣΩΡΙΝΟΥ ΑΝΑΔΟΧΟΥ - ΔΙΚΑΙΟΛΟΓΗΤΙΚΑ ΠΡΟΣΩΡΙΝΟΥ ΑΝΑΔΟΧΟΥ .....	42
3.3 ΚΑΤΑΚΥΡΩΣΗ - ΣΥΝΑΨΗ ΣΥΜΒΑΣΗΣ .....	44
3.4 ΠΡΟΔΙΚΑΣΤΙΚΕΣ ΠΡΟΣΦΥΓΕΣ - ΠΡΟΣΩΡΙΝΗ ΔΙΚΑΣΤΙΚΗ ΠΡΟΣΤΑΣΙΑ .....	45
3.5 ΜΑΤΑΙΩΣΗ ΔΙΑΔΙΚΑΣΙΑΣ .....	47
4.1 ΕΓΓΥΗΣΕΙΣ (ΚΑΛΗΣ ΕΚΤΕΛΕΣΗΣ, ΠΡΟΚΑΤΑΒΟΛΗΣ, ΚΑΛΗΣ ΛΕΙΤΟΥΡΓΙΑΣ) .....	48
4.2 ΣΥΜΒΑΤΙΚΟ ΠΛΑΙΣΙΟ – ΕΦΑΡΜΟΣΤΕΑ ΝΟΜΟΘΕΣΙΑ .....	49
4.3 ΌΡΟΙ ΕΚΤΕΛΕΣΗΣ ΤΗΣ ΣΥΜΒΑΣΗΣ .....	49
4.4 ΥΠΕΡΓΟΛΑΒΙΑ .....	51
4.5 ΤΡΟΠΟΠΟΙΗΣΗ ΣΥΜΒΑΣΗΣ ΚΑΤΑ ΤΗ ΔΙΑΡΚΕΙΑ ΤΗΣ .....	52

Διακήρυξη Ηλεκτρονικού Ανοικτού Κάτω των Ορίων Διαγωνισμού για το Έργο «Ολοκληρωμένο Πληροφοριακό Σύστημα για τη διαχείριση και παρακολούθηση έργων ΣΔΙΤ»

4.5.1	Υποκατάσταση Αναδόχου.....	52
4.5.2	Τροποποιήσεις ήσσονος αξίας.....	53
4.6	ΔΙΚΑΙΩΜΑ ΜΟΝΟΜΕΡΟΥΣ ΛΥΣΗΣ ΤΗΣ ΣΥΜΒΑΣΗΣ.....	53
5.1	ΤΡΟΠΟΣ ΠΛΗΡΩΜΗΣ.....	54
5.2	ΚΗΡΥΞΗ ΟΙΚΟΝΟΜΙΚΟΥ ΦΟΡΕΑ ΕΚΠΤΩΤΟΥ - ΚΥΡΩΣΕΙΣ .....	55
5.3	ΔΙΟΙΚΗΤΙΚΕΣ ΠΡΟΣΦΥΓΕΣ ΚΑΤΑ ΤΗ ΔΙΑΔΙΚΑΣΙΑ ΕΚΤΕΛΕΣΗΣ .....	56
6.1	ΠΑΡΑΚΟΛΟΥΘΗΣΗ ΤΗΣ ΣΥΜΒΑΣΗΣ .....	57
6.2	ΔΙΑΡΚΕΙΑ ΣΥΜΒΑΣΗΣ .....	57
6.3	ΠΑΡΑΛΑΒΗ ΤΟΥ ΑΝΤΙΚΕΙΜΕΝΟΥ ΤΗΣ ΣΥΜΒΑΣΗΣ.....	57
6.4	ΑΠΟΡΡΙΨΗ ΠΑΡΑΔΟΤΕΩΝ – ΑΝΤΙΚΑΤΑΣΤΑΣΗ .....	58
6.5	ΚΑΤΑΓΓΕΛΙΑ ΣΥΜΒΑΣΗΣ -ΥΠΟΚΑΤΑΣΤΑΣΗ ΑΝΑΔΟΧΟΥ .....	59
	ΠΑΡΑΡΤΗΜΑ Ι – ΑΝΑΛΥΤΙΚΗ ΠΕΡΙΓΡΑΦΗ ΦΥΣΙΚΟΥ ΚΑΙ ΟΙΚΟΝΟΜΙΚΟΥ ΑΝΤΙΚΕΙΜΕΝΟΥ ΤΗΣ ΣΥΜΒΑΣΗΣ .....	60
1.	ΠΕΡΙΓΡΑΦΗ ΦΥΣΙΚΟΥ ΑΝΤΙΚΕΙΜΕΝΟΥ ΤΗΣ ΣΥΜΒΑΣΗΣ.....	60
1.1.	ΠΕΡΙΒΑΛΛΟΝ ΤΗΣ ΣΥΜΒΑΣΗΣ .....	60
1.1.1.	Αναθέτουσα Αρχή .....	60
1.1.1.	Κύριος του Έργου .....	61
1.1.2.	Διαδικασίες υλοποίησης έργων Συμπράξεων Δημοσίου και Ιδιωτικού Τομέα .....	62
1.2.	ΣΚΟΠΟΣ ΚΑΙ ΣΤΟΧΟΙ ΤΗΣ ΣΥΜΒΑΣΗΣ .....	68
1.3.	ΑΝΤΙΚΕΙΜΕΝΟ ΤΗΣ ΣΥΜΒΑΣΗΣ .....	68
1.3.1.	Σύντομη Περιγραφή του Αντικειμένου της Σύμβασης.....	69
1.3.2.	Αρχιτεκτονική .....	69
1.3.2.1.	Γενικές Αρχές Σχεδιασμού Συστήματος.....	69
1.3.2.2.	Λογική Αρχιτεκτονική.....	71
1.3.2.3.	Αρχιτεκτονική Λύση.....	72
1.3.2.4.	Έτοιμο Λογισμικό .....	73
1.3.3.	Λειτουργικές Απαιτήσεις.....	74
1.3.3.1.	Υποσύστημα Διαχείρισης και Παρακολούθησης των έργων ΣΔΙΤ. ....	74
1.3.3.7.	Εξοπλισμός.....	79
1.3.4.	Οριζόντιες Απαιτήσεις .....	79
1.3.4.1.	Συμβατότητα με G-Cloud .....	79
1.3.4.2.	Διαλειτουργικότητα .....	81
1.3.4.3.	Ασφάλεια Συστήματος και Προστασία Ιδιωτικότητας.....	82
1.3.4.4.	Απόδοση Συστήματος.....	82
1.3.4.5.	Προσβασιμότητα – Ευχρηστία .....	84
1.3.4.6.	Ανοικτά Πρότυπα και Δεδομένα .....	86
1.3.4.7.	Πολυκαναλική προσέγγιση .....	87
1.3.4.8.	Άδειες Λογισμικού .....	88
1.3.4.9.	Χρονοσήμανση και πρωτόκολλο.....	88
1.3.4.10.	Δυνατότητα Παραμετροποίησης.....	88
1.3.4.11.	Καταγραφή Ενεργειών .....	88
1.3.4.12.	Λοιπές Απαιτήσεις.....	88
1.3.5.	Υπηρεσίες.....	90
1.3.5.1.	Μελέτη Υλοποίησης - Ανάλυσης Απαιτήσεων .....	90
1.3.5.2.	Υπηρεσίες Εκπαίδευσης.....	94
1.3.5.3.	Υπηρεσίες HelpDesk .....	95
1.3.5.4.	Υπηρεσίες Φάσης Δοκιμαστικής Λειτουργίας.....	96
1.3.5.5.	Υπηρεσίες Εγγύησης και Συντήρησης .....	96
1.3.6.	Μεθοδολογία υλοποίησης.....	97
1.3.6.1.	Χρονοδιάγραμμα .....	97
1.3.6.2.	Φάσεις - Παραδοτέα .....	98
1.3.6.2.1.	Φάση 1: Εκπόνηση Μελέτης Εφαρμογής.....	98
1.3.6.2.2.	Φάση 2: Προμήθεια και εγκατάσταση έτοιμου Λογισμικού - Ανάπτυξη Εφαρμογών και Προμήθεια Εξοπλισμού 100	
1.3.6.2.3.	Φάση 3: Εκπαίδευση – Δοκιμαστική λειτουργία .....	101
1.3.6.2.4.	Διαδικασία ελέγχου παραδοτέων ανά φάση υλοποίησης .....	102
1.3.6.3.	Μεθοδολογία διοίκησης και διασφάλισης ποιότητας.....	103
1.3.7.	Τόπος υλοποίησης/ παροχής των υπηρεσιών.....	104
1.3.8.	Εγγυήσεις-Τεχνική Υποστήριξη .....	104
1.3.8.1.	Περίοδος Εγγύησης και Συντήρησης (ΠΕΣ) .....	104
1.3.8.2.	Υπηρεσίες Περιόδου Εγγύησης.....	104
1.3.8.3.	Υπηρεσίες Περιόδου Συντήρησης .....	105
1.3.8.4.	Τήρηση Εγγυημένου Επιπέδου Υπηρεσιών – Ρήτρες.....	107
1.3.8.5.	Προγραμματισμένες Διακοπές Υπηρεσίας .....	108
	ΠΑΡΑΡΤΗΜΑ ΙΙ – ΠΙΝΑΚΕΣ ΣΥΜΜΟΡΦΩΣΗΣ .....	110

Διακήρυξη Ηλεκτρονικού Ανοικτού Κάτω των Ορίων Διαγωνισμού για το Έργο «Ολοκληρωμένο Πληροφοριακό Σύστημα για τη διαχείριση και παρακολούθηση έργων ΣΔΙΤ»

ΠΑΡΑΡΤΗΜΑ ΙΙΙ – ΤΥΠΟΠΟΙΗΜΕΝΟ ΕΝΤΥΠΟ ΥΠΕΥΘΥΝΗΣ ΔΗΛΩΣΗΣ (ΤΕΥΔ ) .....	121
ΤΥΠΟΠΟΙΗΜΕΝΟ ΕΝΤΥΠΟ ΥΠΕΥΘΥΝΗΣ ΔΗΛΩΣΗΣ (ΤΕΥΔ ) .....	121
ΠΑΡΑΡΤΗΜΑ ΙV – ΥΠΟΔΕΙΓΜΑ ΒΙΟΓΡΑΦΙΚΟΥ ΣΗΜΕΙΩΜΑΤΟΣ .....	122
ΠΑΡΑΡΤΗΜΑ V – ΥΠΟΔΕΙΓΜΑ ΤΕΧΝΙΚΗΣ ΠΡΟΣΦΟΡΑΣ .....	125
ΠΑΡΑΡΤΗΜΑ VI – ΥΠΟΔΕΙΓΜΑ ΟΙΚΟΝΟΜΙΚΗΣ ΠΡΟΣΦΟΡΑΣ .....	127
1. Πληροφοριακό Σύστημα.....	127
1.1. Έτοιμο Λογισμικό .....	127
1.2. Ανάπτυξη Εφαρμογών .....	127
1.3. Υπηρεσίες.....	128
1.4. Εξοπλισμός.....	128
1.5. Άλλες Δαπάνες .....	128
1.6. Συγκεντρωτικός Πίνακας Οικονομικής Προσφοράς Έργου .....	129
1.7. Συγκεντρωτικός Πίνακας Οικονομικής Προσφοράς Συντήρησης.....	129
ΠΑΡΑΡΤΗΜΑ VII – ΆΛΛΕΣ ΔΗΛΩΣΕΙΣ.....	130
ΠΑΡΑΡΤΗΜΑ VIII – ΥΠΟΔΕΙΓΜΑΤΑ ΕΓΓΥΗΤΙΚΩΝ ΕΠΙΣΤΟΛΩΝ .....	130
I. Εγγυητική Επιστολή Συμμετοχής .....	130
II. Εγγυητική Επιστολή Καλής Εκτέλεσης .....	132
III. Εγγυητική Επιστολή Προκαταβολής.....	133
IV. Εγγυητική Επιστολή Καλής Λειτουργίας .....	135

## 1. ΑΝΑΘΕΤΟΥΣΑ ΑΡΧΗ ΚΑΙ ΑΝΤΙΚΕΙΜΕΝΟ ΣΥΜΒΑΣΗΣ

### 1.1 Στοιχεία Αναθέτουσας Αρχής

Επωνυμία	ΚΟΙΝΩΝΙΑ ΤΗΣ ΠΛΗΡΟΦΟΡΙΑΣ Α.Ε.
Ταχυδρομική διεύθυνση	Χανδρή 3 & Κύπρου
Πόλη	Μοσχάτο
Ταχυδρομικός Κωδικός	183 46
Χώρα <sup>1</sup>	ΕΛΛΑΔΑ
Κωδικός NUTS <sup>2</sup>	GR 300
Τηλέφωνο	213 1300700
Φαξ	213 1300801
Ηλεκτρονικό Ταχυδρομείο	<a href="mailto:info@ktpae.gr">info@ktpae.gr</a>
Αρμόδιος για πληροφορίες	XXXXXX
Γενική Διεύθυνση στο διαδίκτυο (URL)	<a href="http://www.ktpae.gr">http://www.ktpae.gr</a>
Διεύθυνση του προφίλ αγοραστή στο διαδίκτυο (URL)	<a href="https://www.ktpae.gr/">https://www.ktpae.gr/</a>

#### Είδος Αναθέτουσας Αρχής

Η Αναθέτουσα Αρχή είναι η Κοινωνία της Πληροφορίας ΑΕ, Ανώνυμη Εταιρία του Δημόσιου Τομέα (μη Κεντρική Αναθέτουσα Αρχή) και ανήκει στην Κεντρική Κυβέρνηση – Υποτομέας Νομικά Πρόσωπα Κεντρικής Κυβέρνησης και Δημόσιες Επιχειρήσεις

#### Κύρια δραστηριότητα Α.Α.

Η κύρια δραστηριότητα της Αναθέτουσας Αρχής είναι «Γενικές Δημόσιες Υπηρεσίες».

Εφαρμοστέο εθνικό δίκαιο είναι το Ελληνικό :

#### Στοιχεία Επικοινωνίας

- α) Τα έγγραφα της σύμβασης είναι διαθέσιμα για ελεύθερη, πλήρη, άμεση & δωρεάν ηλεκτρονική πρόσβαση στην διεύθυνση (URL) : μέσω της διαδικτυακής πύλης [www.promitheus.gov.gr](http://www.promitheus.gov.gr) του Ε.Σ.Η.ΔΗ.Σ. και μέσω της διαδικτυακής πύλης της Αναθέτουσας Αρχής <http://www.ktpae.gr>
- Κάθε είδους επικοινωνία και ανταλλαγή πληροφοριών πραγματοποιείται μέσω της διαδικτυακής πύλης [www.promitheus.gov.gr](http://www.promitheus.gov.gr) του Ε.Σ.Η.ΔΗ.Σ.
- β) Οι προσφορές πρέπει να υποβάλλονται ηλεκτρονικά στην διεύθυνση : [www.promitheus.gov.gr](http://www.promitheus.gov.gr)

### 1.2 Στοιχεία Διαδικασίας - Χρηματοδότηση

#### Είδος διαδικασίας

Ο διαγωνισμός θα διεξαχθεί με την ανοικτή διαδικασία του άρθρου 27 του ν. 4412/16.

<sup>1</sup> Μόνο για συμβάσεις άνω των ορίων

<sup>2</sup> Μόνο για συμβάσεις άνω των ορίων

### **Χρηματοδότηση της σύμβασης**

Φορέας χρηματοδότησης της παρούσας σύμβασης είναι το Υπουργείο Ψηφιακής Διακυβέρνησης.

Η παρούσα σύμβαση χρηματοδοτείται από Πιστώσεις του Προγράμματος Δημοσίων Επενδύσεων (αριθ. ενάρθρ. έργου 2020ΣΕ46310007, ΣΑΕ Ε463/1).

Η σύμβαση περιλαμβάνεται στο υποέργο Νο 2 και 3 της Πράξης : «ΑΠΛΟΥΣΤΕΥΣΗ ΚΑΙ ΠΡΟΤΥΠΟΠΟΙΗΣΗ ΤΩΝ ΔΙΑΔΙΚΑΣΙΩΝ ΤΗΣ ΕΓΣΔΙΤ» η οποία έχει ενταχθεί στο Επιχειρησιακό Πρόγραμμα «Μεταρρύθμιση Δημόσιου Τομέα 2014-2020» με βάση την απόφαση ένταξης με αρ. πρωτ. 1432/25-10-2018 της ΕΥΔ Ε.Π. «Μεταρρύθμιση Δημοσίου Τομέα» και έχει λάβει κωδικό MIS 5030074 Η παρούσα σύμβαση χρηματοδοτείται από την Ευρωπαϊκή Ένωση (ΕΚΤ) και από εθνικούς πόρους μέσω του ΠΔΕ.

### **1.3 Συνοπτική Περιγραφή φυσικού και οικονομικού αντικειμένου της σύμβασης**

Αντικείμενο της σύμβασης είναι:

(Α) Ο Σχεδιασμός και Εγκατάσταση ολοκληρωμένου Πληροφοριακού Συστήματος για τη διαχείριση και παρακολούθηση των έργων ΣΔΙΤ.

(Β) Η Προμήθεια Εξοπλισμού για την υποστήριξη της λειτουργίας του Συστήματος.

Το Έργο θα υλοποιηθεί σε τρεις (3) Φάσεις:

**Φάση 1** - Μελέτη Ανάλυσης απαιτήσεων και σχεδιασμού πληροφοριακών εφαρμογών.

**Φάση 2** - Προμήθεια και εγκατάσταση έτοιμου Λογισμικού - ανάπτυξη εφαρμογών και προμήθεια, εγκατάσταση και θέση σε λειτουργία εξοπλισμού

**Φάση 3** - Εκπαίδευση χρηστών και δοκιμαστική λειτουργία

Οι παρεχόμενες υπηρεσίες κατατάσσονται στους ακόλουθους κωδικούς του Κοινού Λεξιλογίου δημοσίων συμβάσεων (CPV) :

- 72000000-5 Υπηρεσίες τεχνολογίας των πληροφοριών: παροχή συμβουλών, ανάπτυξη λογισμικού, Διαδίκτυο και υποστήριξη
- 72262000-9 Υπηρεσίες ανάπτυξης λογισμικού
- 48000000-8 Πακέτα λογισμικού και συστήματα πληροφορικής
- 30232000-4 Περιφερειακός εξοπλισμός
- 30230000-0 Εξοπλισμός ηλεκτρονικών υπολογιστών

Αύξηση του φυσικού αντικειμένου του έργου (όπως αυτό περιγράφεται στο ΠΑΡΑΡΤΗΜΑ Ι – Αναλυτική Περιγραφή Φυσικού και Οικονομικού Αντικειμένου του Έργου της παρούσας), έως τριάντα τοις εκατό (30%), με αντίστοιχη αύξηση του συμβατικού τιμήματος, με βάση τις τιμές μονάδας της Οικονομικής Προσφοράς του Υποψήφιου Οικονομικού Φορέα

Η εκτιμώμενη αξία της σύμβασης ανέρχεται στο ποσό των εκατόν εξήντα επτά χιλιάδων εβδομήντα οκτώ ευρώ και εξήντα λεπτών (167.078,60€) συμπεριλαμβανομένου ΦΠΑ (ποσό χωρίς ΦΠΑ 134.740,80€, ΦΠΑ 24% 32.337,80€).

Η εκτιμώμενη αξία της αρχικής σύμβασης ανέρχεται στο ποσό των εκατόν είκοσι οκτώ χιλιάδων πεντακοσίων είκοσι δύο ευρώ (**128.522,00€**) συμπεριλαμβανομένου ΦΠΑ (προϋπολογισμός χωρίς ΦΠΑ: **103.646,77€**, ΦΠΑ 24% 24.875,23€)



Διακήρυξη Ηλεκτρονικού Ανοικτού Κάτω των Ορίων Διαγωνισμού για το Έργο «Ολοκληρωμένο Πληροφοριακό Σύστημα για τη διαχείριση και παρακολούθηση έργων ΣΔΙΤ»

Μετά την σύναψη της αρχικής σύμβασης, κατά την υλοποίηση του έργου και πριν τη λήξη της σύμβασης, η Αναθέτουσα Αρχή δύναται να αποφασίσει την άσκηση δικαιώματος προαίρεσης με αύξηση του φυσικού αντικειμένου του έργου (όπως αυτό περιγράφεται στην παρούσα) έως τριάντα τοις εκατό (30%) του συμβατικού τιμήματος.

Η εκτιμώμενη αξία της σύμβασης και τα δικαιώματα προαίρεσης αναλύονται ως εξής:

	<b>Προϋπολογισμός (χωρίς ΦΠΑ)</b>	<b>ΦΠΑ 24%</b>	<b>Προϋπολογισμός (με ΦΠΑ)</b>
<b>Παρούσα διαδικασία σύναψης σύμβασης</b>	103.646,77€	24.875,23€	128.522,00€
<b>Δικαίωμα προαίρεσης Φυσικού Αντικειμένου</b>	31.094,03€	7.462,57€	38.556,60€
<b>ΣΥΝΟΛΟ:</b>	<b>134.740,80€</b>	<b>32.337,80€</b>	<b>167.078,60€</b>

Η διάρκεια της σύμβασης ορίζεται σε δέκα πέντε (15) μήνες συμπεριλαμβανομένης της διαδικασίας ελέγχου και παραλαβής παραδοτέων, όπως ορίζεται στην Παρ. 6.3 της παρούσας.

Αναλυτική περιγραφή του φυσικού και οικονομικού αντικειμένου της σύμβασης δίδεται στο ΠΑΡΑΡΤΗΜΑ Ι – Αναλυτική Περιγραφή Φυσικού και Οικονομικού Αντικειμένου της Σύμβασης ή σε άλλο περιγραφικό έγγραφο της παρούσας διακήρυξης.

Η σύμβαση θα ανατεθεί με το κριτήριο της πλέον συμφέρουσας από οικονομική άποψη προσφοράς, βάσει της βέλτιστης σχέση ποιότητας – τιμής.

#### **1.4 Θεσμικό πλαίσιο**

Η ανάθεση και εκτέλεση της σύμβασης διέπεται από την κείμενη νομοθεσία και τις κατ' εξουσιοδότηση αυτής εκδοθείσες κανονιστικές πράξεις, όπως ισχύουν και ιδίως:

1. Τον Κανονισμό (ΕΕ) αριθ. 1304/2013 του Ευρωπαϊκού Κοινοβουλίου και του Συμβουλίου της 17 Δεκεμβρίου 2013 για το Ευρωπαϊκό Κοινωνικό Ταμείο και την κατάργηση του κανονισμού (ΕΚ) αριθ. 1081/2006 του Συμβουλίου.
2. Τον Κανονισμό (ΕΕ) αριθ. 1303/2013 του Ευρωπαϊκού Κοινοβουλίου και του Συμβουλίου της 17ης Δεκεμβρίου 2013 περί καθορισμού κοινών διατάξεων για το Ευρωπαϊκό Ταμείο Περιφερειακής Ανάπτυξης, το Ευρωπαϊκό Κοινωνικό Ταμείο, το Ταμείο Συνοχής, το Ευρωπαϊκό Γεωργικό Ταμείο Αγροτικής Ανάπτυξης και το Ευρωπαϊκό Ταμείο Θάλασσας και Αλιείας και περί καθορισμού γενικών διατάξεων για το Ευρωπαϊκό Ταμείο Περιφερειακής Ανάπτυξης, το Ευρωπαϊκό Κοινωνικό Ταμείο, το Ταμείο Συνοχής και το Ευρωπαϊκό Ταμείο Θάλασσας και Αλιείας και για την κατάργηση του κανονισμού (ΕΚ) αριθ. 1083/2006.
3. Τον Εκτελεστικό Κανονισμό (ΕΕ) αριθ. 215/2014 της Επιτροπής της 7ης Μαρτίου 2014 για τη θέσπιση κανόνων εφαρμογής του Κανονισμού (ΕΕ) αριθ. 1303/2013 του Ευρωπαϊκού Κοινοβουλίου και του Συμβουλίου περί καθορισμού κοινών διατάξεων για το Ευρωπαϊκό Ταμείο Περιφερειακής Ανάπτυξης, το Ευρωπαϊκό Κοινωνικό Ταμείο, το Ταμείο Συνοχής, το Ευρωπαϊκό Γεωργικό Ταμείο Αγροτικής Ανάπτυξης και το Ευρωπαϊκό Ταμείο Θάλασσας και Αλιείας και περί καθορισμού γενικών διατάξεων για το Ευρωπαϊκό Ταμείο Περιφερειακής Ανάπτυξης, το Ευρωπαϊκό Κοινωνικό Ταμείο, το Ταμείο Συνοχής και το Ευρωπαϊκό Ταμείο Θάλασσας και Αλιείας ως προς τις μεθοδολογίες για τη στήριξη των στόχων για την κλιματική αλλαγή, τον προσδιορισμό ορόσημων και ποσοτικών στόχων στο πλαίσιο των επιδόσεων και την ονοματολογία των κατηγοριών παρέμβασης για τα Ευρωπαϊκά Διαρθρωτικά και Επενδυτικά Ταμεία.
4. Τον Εκτελεστικό Κανονισμό (ΕΕ) αριθ. 288/2014 της Επιτροπής της 25ης Φεβρουαρίου 2014 σχετικά με τη θέσπιση κανόνων σύμφωνα με τον Κανονισμό (ΕΕ) αριθ. 1303/2013 του Ευρωπαϊκού Κοινοβουλίου και του Συμβουλίου περί καθορισμού κοινών διατάξεων για το Ευρωπαϊκό Ταμείο Περιφερειακής Ανάπτυξης, το Ευρωπαϊκό Κοινωνικό Ταμείο, το Ταμείο Συνοχής, το Ευρωπαϊκό Γεωργικό Ταμείο Αγροτικής Ανάπτυξης και το Ευρωπαϊκό

Ταμείο Θάλασσας και Αλιείας και περί καθορισμού γενικών διατάξεων για το Ευρωπαϊκό Ταμείο Περιφερειακής Ανάπτυξης, το Ευρωπαϊκό Κοινωνικό Ταμείο, το Ταμείο Συνοχής και το Ευρωπαϊκό Ταμείο Θάλασσας και Αλιείας, όσον αφορά το υπόδειγμα για τα επιχειρησιακά προγράμματα στο πλαίσιο του στόχου «Επενδύσεις στην ανάπτυξη και την απασχόληση», και σύμφωνα με τον κανονισμό (ΕΕ) αριθ. 1299/2013 του Ευρωπαϊκού Κοινοβουλίου και του Συμβουλίου περί καθορισμού ειδικών διατάξεων για την υποστήριξη του στόχου της ευρωπαϊκής εδαφικής συνεργασίας από το Ευρωπαϊκό Ταμείο Περιφερειακής Ανάπτυξης, όσον αφορά το υπόδειγμα.

5. Τον Εκτελεστικό Κανονισμό (ΕΕ) αριθ. 821/2014 της Επιτροπής της 28ης Ιουλίου 2014 περί καθορισμού κανόνων εφαρμογής του κανονισμού (ΕΕ) αριθ. 1303/2013 του Ευρωπαϊκού Κοινοβουλίου και του Συμβουλίου όσον αφορά τις λεπτομέρειες για τη μεταβίβαση και διαχείριση των συνεισφορών των προγραμμάτων, την υποβολή εκθέσεων σχετικά με τα μέσα χρηματοοικονομικής τεχνικής, τα τεχνικά χαρακτηριστικά των μέτρων πληροφόρησης και επικοινωνίας για τις πράξεις και το σύστημα καταγραφής και αποθήκευσης των δεδομένων.
6. Τον Κανονισμό (ΕΚ) αρ. 213/2008 της Επιτροπής, της 28ης Νοεμβρίου 2007, για τροποποίηση του Κανονισμού (ΕΚ) αρ. 2195/2002 του Ευρωπαϊκού Κοινοβουλίου και του Συμβουλίου περί του κοινού λεξιλογίου για τις δημόσιες συμβάσεις (CPV) και των οδηγιών του Ευρωπαϊκού Κοινοβουλίου και του Συμβουλίου 2004/17/ΕΚ και 2004/18/ΕΚ περί των διαδικασιών σύναψης δημοσίων συμβάσεων, όσον αφορά την αναθεώρηση του CPV.
7. Τον Κανονισμό (ΕΕ) 2340/2015 της Επιτροπής της 15ης Δεκεμβρίου 2015 για την τροποποίηση της οδηγίας 2009/81/ΕΚ του Ευρωπαϊκού Κοινοβουλίου και του Συμβουλίου όσον αφορά τα κατώτατα όρια εφαρμογής κατά τις διαδικασίες σύναψης συμβάσεων (Κείμενο που παρουσιάζει ενδιαφέρον για τον ΕΟΧ).
8. Τον Κανονισμό (ΕΕ) 2016/679 του Ευρωπαϊκού Κοινοβουλίου και του Συμβουλίου, της 27ης Απριλίου 2016, για την προστασία των φυσικών προσώπων έναντι της επεξεργασίας των δεδομένων προσωπικού χαρακτήρα και για την ελεύθερη κυκλοφορία των δεδομένων αυτών και την κατάργηση της οδηγίας 95/46/ΕΚ (Γενικός Κανονισμός για την Προστασία Δεδομένων) (Κείμενο που παρουσιάζει ενδιαφέρον για τον ΕΟΧ).
9. Την Οδηγία 2014/24/ΕΕ του Ευρωπαϊκού Κοινοβουλίου και του Συμβουλίου της 26ης Φεβρουαρίου 2014 σχετικά με τις δημόσιες προμήθειες και την κατάργηση της Οδηγίας 2004/18/ΕΚ.
10. Τον Ν. 4270/2014 "Αρχές δημοσιονομικής διαχείρισης και εποπτείας (ενσωμάτωση της Οδηγίας 2011/85/ΕΕ) - δημόσιο λογιστικό και άλλες διατάξεις." (ΦΕΚ 143/Α/28-06-2014), εκτός των παρ. 1 έως 5 του Α. 132 και των Α. 133 και Α. 134.
11. Τον Ν. 3213/2003 "Δήλωση και έλεγχος περιουσιακής κατάστασης βουλευτών, δημοσίων λειτουργών και υπαλλήλων, ιδιοκτητών μέσων μαζικής ενημέρωσης και άλλων κατηγοριών προσώπων." (ΦΕΚ 309/Α/31-12-2003).
12. Την με αρ. C(2014) 7801\_final/29-10-2014 Απόφαση της Επιτροπής των ΕΚ για την έγκριση ορισμένων στοιχείων του Συμφώνου Εταιρικής Σχέσης με την Ελλάδα.
13. Την Εκτελεστική Απόφαση της Ευρωπαϊκής Επιτροπής της 17-12-2014 με αριθμό C(2014) 10138\_final/17-12-2014 για την έγκριση ορισμένων στοιχείων του Επιχειρησιακού Προγράμματος (ΕΠ) «Μεταρρύθμιση Δημοσίου Τομέα» για στήριξη από το Ευρωπαϊκό Κοινωνικό Ταμείο και το Ευρωπαϊκό Ταμείο Περιφερειακής Ανάπτυξης στο πλαίσιο του στόχου «Επενδύσεις στην ανάπτυξη και την απασχόληση» στην Ελλάδα.
14. Τον Ν. 4314/2014 «Α) Για τη διαχείριση, τον έλεγχο και την εφαρμογή αναπτυξιακών παρεμβάσεων για την προγραμματική περίοδο 2014 - 2020, Β) Ενσωμάτωση της Οδηγίας 2012/17 του Ευρωπαϊκού Κοινοβουλίου και του Συμβουλίου της 13ης Ιουνίου 2012 (ΕΕ L 156/16.6.2012) στο ελληνικό δίκαιο, τροποποίηση του ν. 3419/2005 (Α 297) και άλλες διατάξεις» (ΦΕΚ 265/Α/23-12-2014), εκτός της παρ. 10 του Α.28, της παρ. 6 του Α.48 και της παρ. 5 του Α.70 και όπως τροποποιήθηκε και ισχύει.
15. Την Αριθμ. 126829/ΕΥΘΥ/1217 Κοινή Απόφαση των Υπουργών Οικονομίας, Ανάπτυξης και Τουρισμού - Οικονομικών "Σύστημα δημοσιονομικών διορθώσεων και διαδικασίες

ανάκτησης αχρεωστήτως ή παρανόμως καταβληθέντων ποσών από πόρους του κρατικού προϋπολογισμού ΕΣΠΑ 2014 - 2020” (ΦΕΚ 2784/Β/21-12-2015).

16. Η υπ' αριθμ. 137675/ΕΥΘΥ1016/19.12.2018 Υπουργική Απόφαση με θέμα «Αντικατάσταση της υπ' αριθμ. 110427/ΕΥΘΥ1020/20.10.2016 (ΦΕΚ Β'3521) Υπουργικής Απόφασης με τίτλο "Τροποποίηση και αντικατάσταση της υπ'αριθμ. 81986/ΕΥΘΥ712/31.7.2015 (ΦΕΚΒ'1822) Υπουργικής Απόφασης "Εθνικοί Κανόνες επιλεξιμότητας δαπανών για τα προγράμματα του ΕΣΠΑ 2014-2020 - Έλεγχοι νομιμότητας δημοσίων συμβάσεων συγχρηματοδοτούμενων πράξεων ΕΣΠΑ 2014-2020 από Αρχές Διαχείρισης και Ενδιάμεσους Φορείς - Διαδικασία ενστάσεων επί των αποτελεσμάτων αξιολόγησης πράξεων» (ΦΕΚ5968/τ.Β'31.12.2018).
17. Το Εγχειρίδιο Διαδικασιών ΣΔΕ ΕΣΠΑ 2014 - 2020.
18. Το Α.88 του Ν. 1892/1990 «Για τον εκσυγχρονισμό και την ανάπτυξη και άλλες διατάξεις» (ΦΕΚ 101/Α/31-07-1990).
19. Το Άρθρο Πρώτο Παρ. Ζ, Ν. 4152/2013 "Επείγοντα μέτρα εφαρμογής των νόμων 4046/2012, 4093/2012 και 4127/2013" (ΦΕΚ 107/Α/09-05-2013)".
20. Το Π.Δ. 80/2016 «Ανάληψη υποχρεώσεων από τους Διατάκτες» (ΦΕΚ 145/Α/05-08-2016).
21. Τον Ν. 3310/2005 «Μέτρα για τη διασφάλιση της διαφάνειας και την αποτροπή καταστρατηγήσεων κατά τη διαδικασία σύναψης δημοσίων συμβάσεων» (ΦΕΚ 30/Α/14-02-2005), όπως τροποποιήθηκε με τον Ν. 3414/2005 (ΦΕΚ 279/Α/10-11-2005) , καθώς και της απόφασης του Υφυπουργού Οικονομίας και Οικονομικών με αριθμ. 1108437/2565/ΔΟΣ/2005 (1590/Β/16-11-2005) "Καθορισμός χωρών στις οποίες λειτουργούν εξωχώριες εταιρίες", όπως έχει τροποποιηθεί και ισχύει.
22. Την υπ' αρ. 20977/2007 κοινή υπουργική απόφαση των Υπουργών Ανάπτυξης και Επικρατείας με θέμα: «Δικαιολογητικά για την τήρηση των μητρώων του Ν.3310/2005, όπως τροποποιήθηκε με το Ν. 3414/2005» (ΦΕΚ 1673/Β/23-08-2007).
23. Την υπ' αρ. 1108437/2565/ΔΟΣ απόφαση του Υφυπουργού Οικονομίας και Οικονομικών με θέμα: «Καθορισμός Χωρών στις οποίες λειτουργούν εξωχώριες εταιρείες» (ΦΕΚ 1590/Β/16-11-2005).
24. Τον Ν. 3548/2007 «Καταχώρηση δημοσιεύσεων των φορέων του Δημοσίου στο νομαρχιακό και τοπικό Τύπο και άλλες διατάξεις» (ΦΕΚ 68/Α/20-03-2007), όπως τροποποιήθηκε και ισχύει.
25. Τα άρθρα 74 έως 83 – «ΚΕΦΑΛΑΙΟ ΙΑ' /ΨΗΦΙΑΚΗ ΔΙΑΦΑΝΕΙΑ - ΠΡΟΓΡΑΜΜΑ ΔΙΑΥΓΕΙΑ» του Ν 4727/23-09-2020 (ΦΕΚ/Α/184/23.09.2020) - Ψηφιακή Διακυβέρνηση (Ενσωμάτωση στην Ελληνική Νομοθεσία της Οδηγίας (ΕΕ) 2016/2102 και της Οδηγίας (ΕΕ) 2019/1024) Ηλεκτρονικές Επικοινωνίες (Ενσωμάτωση στο Ελληνικό Δίκαιο της Οδηγίας (ΕΕ) 2018/1972) και άλλες διατάξεις.
26. Τον Ν. 4013/2011 "Σύσταση ενιαίας Ανεξάρτητης Αρχής Δημοσίων Συμβάσεων και Κεντρικού Ηλεκτρονικού Μητρώου Δημοσίων Συμβάσεων - Αντικατάσταση του έκτου κεφαλαίου του Ν. 3588/2007 (πτωχευτικός κώδικας) - Προπτωχευτική διαδικασία εξυγίανσης και άλλες διατάξεις." (ΦΕΚ 204/Α/15-09-2011), εκτός της παρ. 3 του Α.2.
27. Τον Ν. 4155/2013 "Εθνικό Σύστημα Ηλεκτρονικών Δημοσίων Συμβάσεων και άλλες διατάξεις." (ΦΕΚ 120/Α/29-05-2013), όπως ισχύει.
28. Τον Ν. 4250/2014 "Διοικητικές Απλουστεύσεις - Καταργήσεις, Συγχωνεύσεις Νομικών Προσώπων και Υπηρεσιών του Δημοσίου Τομέα - Τροποποίηση Διατάξεων του π.δ. 318/1992 (Α' 161) και λοιπές ρυθμίσεις." (ΦΕΚ 74/Α/26-03-2014).
29. Τον Ν. 4129/2013 «Κύρωση του Κώδικα Νόμων για το Ελεγκτικό Συνέδριο» (ΦΕΚ 52/Α/28-02-2013), όπως τροποποιήθηκε και ισχύει, ιδίως της παρ. 3 του Α. 35 το οποίο αντικαταστάθηκε από την παρ. 1 του Α.73 του Ν. 4146/2013 (ΦΕΚ 90/Α/18-04-2013)
30. Τον Ν. 2690/1999 "Κύρωση του Κώδικα Διοικητικής Διαδικασίας και άλλες διατάξεις" και ιδίως των άρθρων 4 έως 7 και 12 (ΦΕΚ 45/Α/09-03-1999), κατά το μέρος που εφαρμόζεται σε νομικά πρόσωπα ιδιωτικού δικαίου του δημόσιου τομέα.
31. Τον Ν. 2859/2000 «Κύρωση Κώδικα Φόρου Προστιθέμενης Αξίας» (248/Α/07-11-2000), όπως τροποποιήθηκε και ισχύει.

32. Τον Ν. 2121/1993 "Πνευματική Ιδιοκτησία, Συγγενικά Δικαιώματα και Πολιτιστικά Θέματα", (ΦΕΚ 25/Α/04-03-1993).
33. Το Π.Δ. 28/2015 "Κωδικοποίηση διατάξεων για την πρόσβαση σε δημόσια έγγραφα και στοιχεία" (ΦΕΚ 34/Α/23-03-2015).
34. Τον Ν. 4412/2016 «Δημόσιες Συμβάσεις Έργων, Προμηθειών και Υπηρεσιών (προσαρμογή στις Οδηγίες 2014/24/ΕΕ και 2014/25/ΕΕ)» (ΦΕΚ 147/Α/08-08-2016), όπως τροποποιήθηκε και ισχύει.
35. Τον Ν. 4624/2019 «Αρχή Προστασίας Δεδομένων Προσωπικού Χαρακτήρα, μέτρα εφαρμογής του Κανονισμού (ΕΕ) 2016/679 του Ευρωπαϊκού Κοινοβουλίου και του Συμβουλίου της 27ης Απριλίου 2016 για την προστασία των φυσικών προσώπων έναντι της επεξεργασίας δεδομένων προσωπικού χαρακτήρα και ενσωμάτωση στην εθνική νομοθεσία της Οδηγίας (ΕΕ) 2016/680 του Ευρωπαϊκού Κοινοβουλίου και του Συμβουλίου της 27ης Απριλίου 2016 και άλλες διατάξεις» (ΦΕΚ 137/Α/29-08-2019).
36. Την Απόφαση Αρ. 57654 "Ρύθμιση ειδικότερων θεμάτων λειτουργίας και διαχείρισης του Κεντρικού Ηλεκτρονικού Μητρώου Δημοσίων Συμβάσεων (ΚΗΜΔΗΣ) του Υπουργείου Οικονομίας και Ανάπτυξης" Υπουργού Οικονομίας και Ανάπτυξης (ΦΕΚ 1781/Β/23-05-2017).
37. Την Απόφαση Αρ. 56902/215 "Τεχνικές λεπτομέρειες και διαδικασίες λειτουργίας του Εθνικού Συστήματος Ηλεκτρονικών Δημοσίων Συμβάσεων (Ε.Σ.Η.ΔΗ.Σ.)" Υπουργού Οικονομίας και Ανάπτυξης (ΦΕΚ 1924/Β/02-06-2017).
38. Το Π.Δ. 39/2017 «Κανονισμός εξέτασης Προδικαστικών Προσφυγών ενώπιον της Αρχής Εξέτασης Προδικαστικών Προσφυγών» (ΦΕΚ 64/Α/04-05-2017).
39. Το Α.24 του Ν. 2860/2000 «Διαχείριση, παρακολούθηση και έλεγχος του κοινοτικού πλαισίου στήριξης και άλλες διατάξεις» (ΦΕΚ 251/Α/14-11-2000), όπως τροποποιήθηκε με το Α.32 του Ν. 3614/2007 «Διαχείριση, έλεγχος και εφαρμογή αναπτυξιακών παρεμβάσεων για την προγραμματική περίοδο 2007 - 2013» (ΦΕΚ 267/Α/03-12-2007), συμπληρώθηκε με το Α.59, παρ. 17 του Ν. 4314/2014 «Α) Για τη διαχείριση, τον έλεγχο και την εφαρμογή αναπτυξιακών παρεμβάσεων για την προγραμματική περίοδο 2014 - 2020, Β) Ενσωμάτωση της Οδηγίας 2012/17 του Ευρωπαϊκού Κοινοβουλίου και του Συμβουλίου της 13<sup>ης</sup> Ιουνίου 2012 (ΕΕ L 156/16.6.2012) στο ελληνικό δίκαιο, τροποποίηση του ν. 3419/2005 (Α 297) και άλλες διατάξεις» (ΦΕΚ 265/Α/23-12-2014) και ισχύει.
40. Τον Ν. 3429/2005 «Δημόσιες Επιχειρήσεις και Οργανισμοί (Δ.Ε.Κ.Ο.).» ΦΕΚ (314/Α/27-12-2005), όπως τροποποιήθηκε από Α.31, Κεφ. Β, Ν. 4465/2017 (ΦΕΚ 47/Α/04-04-2017) και «Αριθμ. 30422/ΕΓΔΕΚΟ 342 «Εξαίρεση από το πεδίο εφαρμογής του άρθρου 3 του ν. 3429/2005 της Ανώνυμης Εταιρείας «Κοινωνία της Πληροφορίας Α.Ε.» ΦΕΚ (967/Β/21-07-2006).
41. Το Α.39 του Ν. 4578 «Μείωση ασφαλιστικών εισφορών και άλλες διατάξεις» (ΦΕΚ 200/Α/03-12-2018).
42. Την υπ' αρ. ΓΔΟΔΥ/ΔΔΥ/314/2020 Απόφαση του Υπουργού Επικρατείας «Τροποποίηση του καταστατικού της ανώνυμης εταιρείας "Κοινωνία της Πληροφορίας Α.Ε." και κωδικοποίηση αυτού» (ΦΕΚ 343/Β/07-02-2020).
43. Την υπ' αρ. 252/ΓΔΟΔΥ/ΔΔΥ/2020 Απόφαση του Υπουργού Επικρατείας «Έγκριση του Κανονισμού της Ανώνυμης Εταιρείας «Κοινωνία της Πληροφορίας Α.Ε.», με κατάργηση της υπ' αριθμ. ΔΙΑΚ/ΚτΠ/οικ. 21588/04-11-2011 (Β' 2541) υπουργική απόφαση «Κανονισμός της Ανώνυμης Εταιρείας "Κοινωνία της Πληροφορίας Α.Ε."», όπως τροποποιήθηκε με την υπ' αριθμ. ΔΙΑΚ/οικ 35181/11-11-2015 (Β' 2532) κοινή υπουργική απόφαση «Τροποποίηση άρθρων του Κανονισμού της Ανώνυμης Εταιρείας "Κοινωνία της Πληροφορίας Α.Ε."» (ΦΕΚ 164/Β/29-01-2020).
44. Το Α.1, παρ. 2.1 του ΠΔ 81 "Σύσταση, συγχώνευση, μετονομασία και κατάργηση Υπουργείων και καθορισμός των αρμοδιοτήτων τους - Μεταφορά υπηρεσιών και αρμοδιοτήτων μεταξύ Υπουργείων." (ΦΕΚ 119/Α/08-07-2019).
45. Την υπ' αρ. 146 Απόφαση του Υπουργού Επικρατείας «Ορισμός του Προέδρου και των Μελών του Διοικητικού Συμβουλίου της Ανώνυμης Εταιρείας "Κοινωνία της Πληροφορίας

Διακήρυξη Ηλεκτρονικού Ανοικτού Κάτω των Ορίων Διαγωνισμού για το Έργο «Ολοκληρωμένο Πληροφοριακό Σύστημα για τη διαχείριση και παρακολούθηση έργων ΣΔΙΤ»

Α.Ε.» (ΦΕΚ 474/ΥΟΔΔ/25-07-2019), όπως τροποποιήθηκε με την υπ' αρ. 90/2020/ΓΔΟΔΥ/ΔΔΥ «Τροποποίηση της αριθμ. 146/25.7.2019 απόφασης του Υπουργού Επικρατείας «Ορισμός του Προέδρου και των Μελών του Διοικητικού Συμβουλίου της Ανώνυμης Εταιρείας "Κοινωνία της Πληροφορίας Α.Ε." (Υ.Ο.Δ.Δ. 474)» (ΦΕΚ 60/ΥΟΔΔ/30-01-2020).

46. Την από 17-01-2020 Προγραμματική Συμφωνία μεταξύ της Γενικής Γραμματείας Ιδιωτικών Επενδύσεων και Συμπράξεων Δημόσιου & Ιδιωτικού Τομέα του Υπουργείου Ανάπτυξης & Επενδύσεων και ΚτΠ Α.Ε..
47. Την με αρ. πρωτ. 1432/25-10-2018 Απόφαση της Ειδικής Υπηρεσίας Διαχείρισης του Ε.Π. «Μεταρρύθμιση Δημόσιου Τομέα» με θέμα: «Ένταξη της Πράξης "Απλούστευση και Προτυποποίηση των Διαδικασιών της ΕΓΣΔΙΤ», με Κωδ. ΟΠΣ 5030074 στο Ε.Π. 'Μεταρρύθμιση Δημόσιου Τομέα 2014-2020'.
48. Την με αρ. πρωτ. 151.145/432-B/30-3-2020 (αρ. πρωτ. ΚτΠ Α.Ε. 2597/1-4-2020) Απόφαση της Ειδικής Υπηρεσίας Διαχείρισης & Εφαρμογής Τομέα Τεχνολογιών Πληροφορικής & Επικοινωνιών (ΕΥΔΕ-ΤΠΕ) με θέμα: «Τροποποίηση της Πράξης 'Απλούστευση και Προτυποποίηση των Διαδικασιών της ΕΓΣΔΙΤ», με Κωδ. ΟΠΣ 5030074 στο Ε.Π. 'Μεταρρύθμιση Δημόσιου Τομέα 2014-2020'.
49. Τη ΣΑΕ Ε463/1 με Κωδικό Έργου 2020ΣΕ46310007, του Υπουργείου Ανάπτυξης και Επενδύσεων, με την οποία εγκρίθηκε η ένταξη στο Πρόγραμμα Δημοσίων Επενδύσεων (ΠΔΕ) του έργου.
50. Το υπ' αρ. XXXXX/XX-XX-202X (αρ. πρωτ. ΚτΠ Α.Ε. XXXXX/XX-XX-202X) έγγραφο του Υπουργείου Ανάπτυξης και Επενδύσεων με θέμα: «Έγκριση του σχεδίου τεύχους διακήρυξης για το Υποέργο XXXXXXXXXXXXXXXX».
51. Την υπ' αρ. XXXXX/XX-XX-202X (αρ. πρωτ. ΚτΠ Α.Ε. XXXXX/XX-XX-202X) απόφαση της Ειδικής Υπηρεσίας Διαχείρισης & Εφαρμογής Τομέα Τεχνολογιών Πληροφορικής & Επικοινωνιών (ΕΥΔΕ-ΤΠΕ), με θέμα: «Έγκριση Διακήρυξης για το Υποέργο XXXXXXXXXXXXXXXX της Πράξης με κωδικό ΟΠΣ 5030074.
52. Την Απόφαση του ΔΣ της ΚτΠ Α.Ε. κατά την υπ' αρ. 688/30-07-2019 Συνεδρίασή του, με θέμα Εκλογή Διευθύνοντος Συμβούλου (Θέμα 1).
53. Την Απόφαση του ΔΣ της ΚτΠ Α.Ε. κατά την υπ' αρ. XXX/XX-XX-202X Συνεδρίασή του (Θέμα 9.5).

## 1.5 Προθεσμία παραλαβής προσφορών και διενέργεια διαγωνισμού

Η καταληκτική ημερομηνία παραλαβής των προσφορών είναι η ..../...../.....και ώρα ..... και η Ημερομηνία έναρξης υποβολής προσφορών είναι η ..../...../.....

Η διαδικασία θα διενεργηθεί με χρήση της πλατφόρμας του Εθνικού Συστήματος Ηλεκτρονικών Δημοσίων Συμβάσεων (Ε.Σ.Η.Δ.Η.Σ.), μέσω της Διαδικτυακής πύλης [www.promitheus.gov.gr](http://www.promitheus.gov.gr) του ως άνω συστήματος, **τέσσερις (4) εργάσιμες** ημέρες μετά την καταληκτική ημερομηνία υποβολής των προσφορών **ήτοι XX-XX-201X και ώρα XX:XX.**

## 1.6 Δημοσιότητα

### A. Δημοσίευση σε εθνικό επίπεδο

Η προκήρυξη και το πλήρες κείμενο της παρούσας Διακήρυξης καταχωρήθηκε στο Κεντρικό Ηλεκτρονικό Μητρώο Δημοσίων Συμβάσεων (ΚΗΜΔΗΣ) στις ..../...../.....

Το πλήρες κείμενο της παρούσας Διακήρυξης καταχωρήθηκε ακόμη και στη διαδικτυακή πύλη του Ε.Σ.Η.Δ.Η.Σ. στις ..../...../.....: <http://www.promitheus.gov.gr>, όπου έλαβε Συστημικό Αριθμό : .....

Διακήρυξη Ηλεκτρονικού Ανοικτού Κάτω των Ορίων Διαγωνισμού για το Έργο «Ολοκληρωμένο Πληροφοριακό Σύστημα για τη διαχείριση και παρακολούθηση έργων ΣΔΙΤ»

Προκήρυξη (περίληψη της παρούσας Διακήρυξης) στάλθηκε για δημοσίευση και στον Ελληνικό Τύπο, σύμφωνα με το άρθρο 66 του Ν. 4412/2016 στις ...../...../.....

Η προκήρυξη (περίληψη της παρούσας Διακήρυξης) όπως προβλέπεται στην περίπτωση 16 της παραγράφου 4 του άρθρου 2 του Ν. 3861/2010, αναρτήθηκε στο διαδίκτυο, στον ιστότοπο <http://et.diavgeia.gov.gr/> (ΠΡΟΓΡΑΜΜΑ ΔΙΑΥΓΕΙΑ) στις ...../...../.....

Η Διακήρυξη θα αναρτηθεί στο διαδίκτυο, στην ιστοσελίδα της αναθέτουσας αρχής, στη διεύθυνση (URL) : <http://www.ktpae.gr> στη θέση Διαγωνισμοί στις ...../...../.....

## **Γ. Έξοδα δημοσιεύσεων**

Η δαπάνη των δημοσιεύσεων στον Ελληνικό Τοπικό και Νομαρχιακό Τύπο βαρύνει το ανάδοχο σύμφωνα με τα αναφερόμενα στο άρθρο 4 παρ.3 του Ν. 3548/2017.

### **1.7 Αρχές εφαρμοζόμενες στη διαδικασία σύναψης**

Οι οικονομικοί φορείς δεσμεύονται ότι:

α) τηρούν και θα εξακολουθήσουν να τηρούν κατά την εκτέλεση της σύμβασης, εφόσον επιλεγούν, τις υποχρεώσεις τους που απορρέουν από τις διατάξεις της περιβαλλοντικής, κοινωνικοασφαλιστικής και εργατικής νομοθεσίας, που έχουν θεσπιστεί με το δίκαιο της Ένωσης, το εθνικό δίκαιο, συλλογικές συμβάσεις ή διεθνείς διατάξεις περιβαλλοντικού, κοινωνικού και εργατικού δικαίου, οι οποίες απαριθμούνται στο Παράρτημα Χ του Προσαρτήματος Α του ν. 4412/2016. Η τήρηση των εν λόγω υποχρεώσεων ελέγχεται και βεβαιώνεται από τα όργανα που επιβλέπουν την εκτέλεση των δημοσίων συμβάσεων και τις αρμόδιες δημόσιες αρχές και υπηρεσίες που ενεργούν εντός των ορίων της ευθύνης και της αρμοδιότητάς τους

β) δεν θα ενεργήσουν αθέμιτα, παράνομα ή καταχρηστικά καθ' όλη τη διάρκεια της διαδικασίας ανάθεσης, αλλά και κατά το στάδιο εκτέλεσης της σύμβασης, εφόσον επιλεγούν

γ) λαμβάνουν τα κατάλληλα μέτρα για να διαφυλάξουν την εμπιστευτικότητα των πληροφοριών που έχουν χαρακτηριστεί ως τέτοιες.

## 2. ΓΕΝΙΚΟΙ ΚΑΙ ΕΙΔΙΚΟΙ ΟΡΟΙ ΣΥΜΜΕΤΟΧΗΣ

---

### 2.1 Γενικές Πληροφορίες

---

#### 2.1.1 Έγγραφα της σύμβασης

Τα έγγραφα της παρούσας διαδικασίας σύναψης είναι τα ακόλουθα:

- η παρούσα Διακήρυξη με τα Παραρτήματα που αποτελούν αναπόσπαστο μέρος αυτής .....
- Τυποποιημένο Έντυπο Υπεύθυνης Δήλωσης [ΤΕΥΔ]
- οι συμπληρωματικές πληροφορίες που τυχόν παρέχονται στο πλαίσιο της διαδικασίας, ιδίως σχετικά με τις προδιαγραφές και τα σχετικά δικαιολογητικά.

#### 2.1.2 Επικοινωνία – Πρόσβαση στα έγγραφα της Σύμβασης

Όλες οι επικοινωνίες σε σχέση με τα βασικά στοιχεία της διαδικασίας σύναψης της σύμβασης, καθώς και όλες οι ανταλλαγές πληροφοριών, ιδίως η ηλεκτρονική υποβολή, εκτελούνται με τη χρήση της πλατφόρμας του Εθνικού Συστήματος Ηλεκτρονικών Δημοσίων Συμβάσεων (ΕΣΗΔΗΣ), μέσω της Διαδικτυακής πύλης [www.promitheus.gov.gr](http://www.promitheus.gov.gr) του ως άνω συστήματος.

#### 2.1.3 Παροχή Διευκρινίσεων

Τα σχετικά αιτήματα παροχής διευκρινίσεων υποβάλλονται ηλεκτρονικά, το έως **XX/XX/XXXX .....** και απαντώνται αντίστοιχα στο δικτυακό τόπο του διαγωνισμού μέσω της Διαδικτυακής πύλης [www.promitheus.gov.gr](http://www.promitheus.gov.gr), του Ε.Σ.Η.Δ.Η.Σ. Αιτήματα παροχής συμπληρωματικών πληροφοριών – διευκρινίσεων υποβάλλονται από εγγεγραμμένους στο σύστημα οικονομικούς φορείς, δηλαδή από εκείνους που διαθέτουν σχετικά διαπιστευτήρια που τους έχουν χορηγηθεί (όνομα χρήστη και κωδικό πρόσβασης) και απαραίτητα το ηλεκτρονικό αρχείο με το κείμενο των ερωτημάτων είναι ηλεκτρονικά υπογεγραμμένο. Αιτήματα παροχής διευκρινίσεων που υποβάλλονται είτε με άλλο τρόπο είτε το ηλεκτρονικό αρχείο που τα συνοδεύει δεν είναι ηλεκτρονικά υπογεγραμμένο, δεν εξετάζονται.

Η αναθέτουσα αρχή μπορεί να παρατείνει την προθεσμία παραλαβής των προσφορών, ούτως ώστε όλοι οι ενδιαφερόμενοι οικονομικοί φορείς να μπορούν να λάβουν γνώση όλων των αναγκών πληροφοριών για την κατάρτιση των προσφορών στις ακόλουθες περιπτώσεις:

α) Όταν, για οποιονδήποτε λόγο, πρόσθετες πληροφορίες, αν και ζητήθηκαν από τον οικονομικό φορέα έγκαιρα δεν έχουν παρασχεθεί το αργότερο **τέσσερις (4) ημέρες** πριν από την προθεσμία που ορίζεται για την παραλαβή των προσφορών.

β) Όταν τα έγγραφα της σύμβασης υφίστανται σημαντικές αλλαγές.

Η διάρκεια της παράτασης θα είναι ανάλογη με τη σπουδαιότητα των πληροφοριών που ζητήθηκαν ή των αλλαγών.

Όταν οι πρόσθετες πληροφορίες δεν έχουν ζητηθεί έγκαιρα ή δεν έχουν σημασία για την προετοιμασία κατάλληλων προσφορών, δεν απαιτείται παράταση των προθεσμιών.

#### 2.1.4 Γλώσσα

Τα έγγραφα της σύμβασης έχουν συνταχθεί στην ελληνική γλώσσα. Σε περίπτωση ασυμφωνίας μεταξύ των τμημάτων των εγγράφων της σύμβασης που έχουν συνταχθεί σε περισσότερες γλώσσες, επικρατεί η ελληνική έκδοση.<sup>3</sup>

Τυχόν ενστάσεις ή προδικαστικές προσφυγές υποβάλλονται στην ελληνική γλώσσα.

---

<sup>3</sup> Άρθρο 53, παρ.3 του ν. 4412/2016: Τα έγγραφα της σύμβασης (όπως περιγράφονται στην παρ. 2.1.1) συντάσσονται υποχρεωτικά στην ελληνική γλώσσα και προαιρετικά και σε άλλες γλώσσες, συνολικά ή μερικά. Σε περίπτωση ασυμφωνίας μεταξύ των τμημάτων των εγγράφων της σύμβασης που έχουν συνταχθεί σε περισσότερες γλώσσες, επικρατεί η ελληνική έκδοση.



Διακήρυξη Ηλεκτρονικού Ανοικτού Κάτω των Ορίων Διαγωνισμού για το Έργο «Ολοκληρωμένο Πληροφοριακό Σύστημα για τη διαχείριση και παρακολούθηση έργων ΣΔΙΤ»

Οι προσφορές και τα περιλαμβανόμενα σε αυτές στοιχεία συντάσσονται στην ελληνική γλώσσα ή συνοδεύονται από επίσημη μετάφρασή τους στην ελληνική γλώσσα. Στα αλλοδαπά δημόσια έγγραφα και δικαιολογητικά εφαρμόζεται η Συνθήκη της Χάγης της 5ης.10.1961, που κυρώθηκε με το ν. 1497/1984 (Α' 188)<sup>4</sup>. Ειδικά, τα αλλοδαπά ιδιωτικά έγγραφα μπορούν να συνοδεύονται από μετάφρασή τους στην ελληνική γλώσσα επικυρωμένη είτε από πρόσωπο αρμόδιο κατά τις διατάξεις της εθνικής νομοθεσίας είτε από πρόσωπο κατά νόμο αρμόδιο της χώρας στην οποία έχει συνταχθεί το έγγραφο.<sup>5</sup>

Τα αποδεικτικά έγγραφα συντάσσονται στην ελληνική γλώσσα ή συνοδεύονται από επίσημη μετάφρασή τους στην ελληνική γλώσσα. Στα αλλοδαπά δημόσια έγγραφα και δικαιολογητικά εφαρμόζεται η Συνθήκη της Χάγης της 5.10.1961, που κυρώθηκε με το ν. 1497/1984 (Α' 188).

Τα αλλοδαπά ιδιωτικά έγγραφα συνοδεύονται από μετάφρασή τους στην ελληνική γλώσσα επικυρωμένη είτε από πρόσωπο αρμόδιο κατά τις διατάξεις της εθνικής νομοθεσίας είτε από πρόσωπο κατά νόμο αρμόδιο της χώρας στην οποία έχει συνταχθεί το έγγραφο.

Ενημερωτικά και τεχνικά φυλλάδια και άλλα έντυπα -εταιρικά ή μη- με ειδικό τεχνικό περιεχόμενο μπορούν να υποβάλλονται στην Αγγλική γλώσσα, χωρίς να συνοδεύονται από μετάφραση στην ελληνική.

Κάθε μορφής επικοινωνία με την αναθέτουσα αρχή, καθώς και μεταξύ αυτής και του αναδόχου, θα γίνονται υποχρεωτικά στην ελληνική γλώσσα.

### 2.1.5 Εγγυήσεις

Οι εγγυήσεις εκδίδονται από πιστωτικά ή χρηματοδοτικά ιδρύματα ή ασφαλιστικές επιχειρήσεις κατά την έννοια των περιπτώσεων β' και γ' της παρ. 1 του άρθρου 14 του ν. 4364/ 2016 (Α' 13)» που λειτουργούν νόμιμα στα κράτη - μέλη της Ένωσης ή του Ευρωπαϊκού Οικονομικού Χώρου ή στα κράτη-μέλη της ΣΔΣ και έχουν, σύμφωνα με τις ισχύουσες διατάξεις, το δικαίωμα αυτό. Μπορούν, επίσης, να εκδίδονται από το Ε.Τ.Α.Α. - Τ.Σ.Μ.Ε.Δ.Ε. ή να παρέχονται με γραμμάτιο του Ταμείου Παρακαταθηκών και Δανείων με παρακατάθεση σε αυτό του αντίστοιχου χρηματικού ποσού. Αν συσταθεί παρακαταθήκη με γραμμάτιο παρακατάθεσης χρεογράφων στο Ταμείο Παρακαταθηκών και Δανείων, τα τοκομερίδια ή μερίσματα που λήγουν κατά τη διάρκεια της εγγύησης επιστρέφονται μετά τη λήξη τους στον υπέρ ου η εγγύηση οικονομικό φορέα. Οι εγγυητικές επιστολές εκδίδονται κατ' επιλογή των οικονομικών φορέων από έναν ή περισσότερους εκδότες της παραπάνω παραγράφου.

Οι εγγυήσεις αυτές περιλαμβάνουν κατ' ελάχιστον τα ακόλουθα στοιχεία: α) την ημερομηνία έκδοσης, β) τον εκδότη, γ) την αναθέτουσα αρχή προς την οποία απευθύνονται, δ) τον αριθμό της εγγύησης, ε) το ποσό που καλύπτει η εγγύηση, στ) την πλήρη επωνυμία, τον Α.Φ.Μ. και τη διεύθυνση του οικονομικού φορέα υπέρ του οποίου εκδίδεται η εγγύηση (στην περίπτωση ένωσης αναγράφονται όλα τα παραπάνω για κάθε μέλος της ένωσης), ζ) τους όρους ότι: αα) η εγγύηση παρέχεται ανέκκλητα και ανεπιφύλακτα, ο δε εκδότης παραιτείται του δικαιώματος της διαιρέσεως και της διζήσεως, και ββ) ότι σε περίπτωση κατάρτησης αυτής, το ποσό της κατάρτησης υπόκειται στο εκάστοτε ισχύον τέλος χαρτοσήμου, η) τα στοιχεία της σχετικής διακήρυξης και την καταληκτική ημερομηνία διενέργειας του διαγωνισμού, θ) την ημερομηνία λήξης ή τον χρόνο ισχύος της εγγύησης, ι) την ανάληψη υποχρέωσης από τον εκδότη της εγγύησης να καταβάλει το ποσό της εγγύησης ολικά ή μερικά εντός πέντε (5) ημερών μετά από απλή έγγραφη ειδοποίηση εκείνου προς

<sup>4</sup> Επιτρέπεται η κατάθεση οιοδήποτε δημόσιου εγγράφου και δικαιολογητικού που αφορά αλλοδαπή Επιχείρηση με τη μορφή επικυρωμένης φωτοτυπίας προερχόμενης είτε από το νόμιμο επικυρωμένο έγγραφο από το αρμόδιο Προξενείο της χώρας του προσφέροντος, είτε από το πρωτότυπο έγγραφο με την σφραγίδα "Apostile" σύμφωνα με την συνθήκη της Χάγης της 05-10-61. Η επικύρωση αυτή πρέπει να έχει γίνει από δικηγόρο κατά την έννοια των άρθρων 454 του Κ.Π.Δ. και 53 του Κώδικα περί Δικηγόρων.

<sup>5</sup> Άρθρο 92, παρ.4 του ν. 4412/2016



Διακήρυξη Ηλεκτρονικού Ανοικτού Κάτω των Ορίων Διαγωνισμού για το Έργο «Ολοκληρωμένο Πληροφοριακό Σύστημα για τη διαχείριση και παρακολούθηση έργων ΣΔΙΤ»

τον οποίο απευθύνεται και ια) στην περίπτωση των εγγυήσεων καλής εκτέλεσης και προκαταβολής, τον αριθμό και τον τίτλο της σχετικής σύμβασης.

Οι εγγυητικές επιστολές συντάσσονται σύμφωνα με τα υποδείγματα του Παραρτήματος της παρούσας.

Επισημαίνεται ότι εγγυήσεις που εκδίδονται από το ΤΣΜΕΔΕ και το Ταμείο Παρακαταθηκών και Δανείων δεν συμμορφώνονται με τα υποδείγματα των εγγυητικών επιστολών της παρούσας αλλά εκδίδονται σύμφωνα με τις οικείες διατάξεις που διέπουν τους εν λόγω φορείς.

Η αναθέτουσα αρχή επικοινωνεί με τους εκδότες των εγγυητικών επιστολών προκειμένου να διαπιστώσει την εγκυρότητά τους.

## **2.2 Δικαίωμα Συμμετοχής - Κριτήρια Ποιοτικής Επιλογής**

---

### **2.2.1 Δικαιούμενοι συμμετοχής**

**1.** Δικαίωμα συμμετοχής στη διαδικασία σύναψης της παρούσας σύμβασης έχουν φυσικά ή νομικά πρόσωπα και, σε περίπτωση ενώσεων οικονομικών φορέων, τα μέλη αυτών, που είναι εγκατεστημένα σε:

α) κράτος-μέλος της Ένωσης,

β) κράτος-μέλος του Ευρωπαϊκού Οικονομικού Χώρου (Ε.Ο.Χ.),

γ) τρίτες χώρες που έχουν υπογράψει και κυρώσει τη ΣΔΣ, στο βαθμό που η υπό ανάθεση δημόσια σύμβαση καλύπτεται από τα Παραρτήματα 1, 2, 4 και 5 και τις γενικές σημειώσεις του σχετικού με την Ένωση Προσαρτήματος Ι της ως άνω Συμφωνίας, καθώς και

δ) σε τρίτες χώρες που δεν εμπίπτουν στην περίπτωση γ' της παρούσας παραγράφου και έχουν συνάψει διμερείς ή πολυμερείς συμφωνίες με την Ένωση σε θέματα διαδικασιών ανάθεσης δημοσίων συμβάσεων.

**2.** Οι ενώσεις οικονομικών φορέων, συμπεριλαμβανομένων και των προσωρινών συμπράξεων, δεν απαιτείται να περιβληθούν συγκεκριμένη νομική μορφή για την υποβολή προσφοράς.

**3.** Στις περιπτώσεις υποβολής προσφοράς από ένωση οικονομικών φορέων, όλα τα μέλη της ευθύνονται έναντι της αναθέτουσας αρχής αλληλέγγυα και εις ολόκληρον.

### **2.2.2 Εγγύηση συμμετοχής**

**2.2.2.1.** Για την έγκυρη συμμετοχή στη διαδικασία σύναψης της παρούσας σύμβασης, κατατίθεται από τους συμμετέχοντες οικονομικούς φορείς (προσφέροντες), εγγυητική επιστολή συμμετοχής, σύμφωνα με το αντίστοιχο υπόδειγμα στο «ΠΑΡΑΡΤΗΜΑ VIII – Υποδείγματα Εγγυητικών Επιστολών» της παρούσας.

Το ποσό της εγγυητικής επιστολής θα πρέπει να καλύπτει σε ευρώ (€) ποσοστό **2%** του προϋπολογισμού του Έργου (μη συμπεριλαμβανομένου ΦΠΑ), ήτοι ποσό **2.072,94 €**.

Στην περίπτωση ένωσης οικονομικών φορέων, η εγγύηση συμμετοχής περιλαμβάνει και τον όρο ότι η εγγύηση καλύπτει τις υποχρεώσεις όλων των οικονομικών φορέων που συμμετέχουν στην ένωση.

Η εγγύηση συμμετοχής πρέπει να ισχύει τουλάχιστον για τριάντα (30) ημέρες μετά τη λήξη του χρόνου ισχύος της προσφοράς της παρ. 2.4.5 «Χρόνος Ισχύος των Προσφορών» της παρούσας, άλλως η προσφορά απορρίπτεται. Η αναθέτουσα αρχή μπορεί, πριν τη λήξη της προσφοράς, να ζητά από τον προσφέροντα να παρατείνει, πριν τη λήξη τους, τη διάρκεια ισχύος της προσφοράς και της εγγύησης συμμετοχής.

**2.2.2.2.** Η εγγύηση συμμετοχής επιστρέφεται στον ανάδοχο με την προσκόμιση της εγγύησης καλής εκτέλεσης.

Η εγγύηση συμμετοχής επιστρέφεται στους λοιπούς προσφέροντες σύμφωνα με τα ειδικότερα οριζόμενα στο άρθρο 72 του ν. 4412/2016.<sup>6</sup>, μετά :

α) την άπρακτη πάροδο της προθεσμίας άσκησης ενδικοφανούς προσφυγής ή την έκδοση απόφασης επί ασκηθείσας προσφυγής κατά της απόφασης κατακύρωσης και

β) την άπρακτη πάροδο της προθεσμίας άσκησης ενδίκων βοηθημάτων προσωρινής δικαστικής Προστασίας ή την έκδοση απόφασης επ' αυτών, και

Για τα προηγούμενα στάδια της κατακύρωσης η εγγύηση συμμετοχής επιστρέφεται στους συμμετέχοντες στις κάτωθι περιπτώσεις:

α) λήξης του χρόνου ισχύος της προσφοράς και μη ανανέωσης αυτής και

β) απόρριψης της προσφοράς τους και εφόσον δεν έχει ασκηθεί ενδικοφανής προσφυγή ή ένδικο βοήθημα ή έχει εκπνεύσει άπρακτη η προθεσμία άσκησης ενδικοφανούς προσφυγής ή ενδίκων βοηθημάτων ή έχει λάβει χώρα παραίτηση από το δικαίωμα άσκησης αυτών ή αυτά έχουν απορριφθεί αμετακλήτως.

**2.2.2.3.** Η εγγύηση συμμετοχής καταπίπτει, αν ο προσφέρων αποσύρει την προσφορά του κατά τη διάρκεια ισχύος αυτής, παρέχει ψευδή στοιχεία ή πληροφορίες που αναφέρονται στις παρ. 2.2.3 έως 2.2.8 της παρούσας, δεν προσκομίσει εγκαίρως τα προβλεπόμενα από την παρούσα δικαιολογητικά ή δεν προσέλθει εγκαίρως για υπογραφή της σύμβασης.

### **2.2.3 Λόγοι αποκλεισμού**

Αποκλείεται από τη συμμετοχή στην παρούσα διαδικασία σύναψης σύμβασης (διαγωνισμό) προσφέρων οικονομικός φορέας, εφόσον συντρέχει στο πρόσωπό του (εάν πρόκειται για μεμονωμένο φυσικό ή νομικό πρόσωπο) ή σε ένα από τα μέλη του (εάν πρόκειται για ένωση οικονομικών φορέων) ένας ή περισσότεροι από τους ακόλουθους λόγους:

**2.2.3.1.** Όταν υπάρχει σε βάρος του αμετάκλητη καταδικαστική απόφαση για έναν από τους ακόλουθους λόγους:

α) συμμετοχή σε εγκληματική οργάνωση, όπως αυτή ορίζεται στο άρθρο 2 της απόφασης-πλαίσιο 2008/841/ΔΕΥ του Συμβουλίου της 24ης Οκτωβρίου 2008, για την καταπολέμηση του οργανωμένου εγκλήματος (ΕΕ L 300 της 11.11.2008 σ.42),

β) δωροδοκία, όπως ορίζεται στο άρθρο 3 της σύμβασης περί της καταπολέμησης της διαφθοράς στην οποία ενέχονται υπάλληλοι των Ευρωπαϊκών Κοινοτήτων ή των κρατών-μελών της Ένωσης (ΕΕ C 195 της 25.6.1997, σ. 1) και στην παράγραφο 1 του άρθρου 2 της απόφασης-πλαίσιο 2003/568/ΔΕΥ του Συμβουλίου της 22ας Ιουλίου 2003, για την καταπολέμηση της δωροδοκίας στον ιδιωτικό τομέα (ΕΕ L 192 της 31.7.2003, σ. 54), καθώς και όπως ορίζεται στην κείμενη νομοθεσία ή στο εθνικό δίκαιο του οικονομικού φορέα,

γ) απάτη, κατά την έννοια του άρθρου 1 της σύμβασης σχετικά με την προστασία των οικονομικών συμφερόντων των Ευρωπαϊκών Κοινοτήτων (ΕΕ C 316 της 27.11.1995, σ. 48), η οποία κυρώθηκε με το ν. 2803/2000 (Α' 48),

<sup>6</sup> Πρβ. άρθρο 72 παρ. 1 του ν. 4412/2016, όπως τροποποιήθηκε με την περ. 4 του άρθρου 107 του ν. 4497/2017 (Α' 171).

δ) τρομοκρατικά εγκλήματα ή εγκλήματα συνδεδεμένα με τρομοκρατικές δραστηριότητες, όπως ορίζονται, αντιστοίχως, στα άρθρα 1 και 3 της απόφασης-πλαίσιο 2002/475/ΔΕΥ του Συμβουλίου της 13ης Ιουνίου 2002, για την καταπολέμηση της τρομοκρατίας (ΕΕ L 164 της 22.6.2002, σ. 3) ή ηθική αυτουργία ή συνέργεια ή απόπειρα διάπραξης εγκλήματος, όπως ορίζονται στο άρθρο 4 αυτής,

ε) νομιμοποίηση εσόδων από παράνομες δραστηριότητες ή χρηματοδότηση της τρομοκρατίας, όπως αυτές ορίζονται στο άρθρο 1 της Οδηγίας 2005/60/ΕΚ του Ευρωπαϊκού Κοινοβουλίου και του Συμβουλίου της 26ης Οκτωβρίου 2005, σχετικά με την πρόληψη της χρησιμοποίησης του χρηματοπιστωτικού συστήματος για τη νομιμοποίηση εσόδων από παράνομες δραστηριότητες και τη χρηματοδότηση της τρομοκρατίας (ΕΕ L 309 της 25.11.2005, σ. 15), η οποία ενσωματώθηκε στην εθνική νομοθεσία με το ν. 3691/2008 (Α' 166),

στ) παιδική εργασία και άλλες μορφές εμπορίας ανθρώπων, όπως ορίζονται στο άρθρο 2 της Οδηγίας 2011/36/ΕΕ του Ευρωπαϊκού Κοινοβουλίου και του Συμβουλίου της 5ης Απριλίου 2011, για την πρόληψη και την καταπολέμηση της εμπορίας ανθρώπων και για την προστασία των θυμάτων της, καθώς και για την αντικατάσταση της απόφασης-πλαίσιο 2002/629/ΔΕΥ του Συμβουλίου (ΕΕ L 101 της 15.4.2011, σ. 1), η οποία ενσωματώθηκε στην εθνική νομοθεσία με το ν. 4198/2013 (Α' 215).

Ο οικονομικός φορέας αποκλείεται, επίσης, όταν το πρόσωπο εις βάρος του οποίου εκδόθηκε τελεσίδικη αμετάκλητη καταδικαστική απόφαση είναι μέλος του διοικητικού, διευθυντικού ή εποπτικού οργάνου του ή έχει εξουσία εκπροσώπησης, λήψης αποφάσεων ή ελέγχου σε αυτό.

Στις περιπτώσεις εταιρειών περιορισμένης ευθύνης (Ε.Π.Ε.) και προσωπικών εταιρειών (Ο.Ε. και Ε.Ε.) και ΙΚΕ ιδιωτικών κεφαλαιουχικών εταιρειών, η υποχρέωση του προηγούμενου εδαφίου αφορά κατ' ελάχιστον στους διαχειριστές.

Στις περιπτώσεις ανωνύμων εταιρειών (Α.Ε.), η υποχρέωση του προηγούμενου εδαφίου αφορά κατ' ελάχιστον τον Διευθύνοντα Σύμβουλο, καθώς και όλα τα μέλη του Διοικητικού Συμβουλίου.

Στις περιπτώσεις των συνεταιρισμών, η υποχρέωση του προηγούμενου εδαφίου αφορά στα μέλη του Διοικητικού Συμβουλίου

Σε όλες τις υπόλοιπες περιπτώσεις νομικών προσώπων, η υποχρέωση των προηγούμενων εδαφίων αφορά στους νόμιμους εκπροσώπους τους.

**Εάν στις ως άνω περιπτώσεις η,(α) έως (στ) η κατά τα ανωτέρω, περίοδος αποκλεισμού δεν έχει καθοριστεί με αμετάκλητη απόφαση, αυτή ανέρχεται σε πέντε (5) έτη από την ημερομηνία της καταδίκης με αμετάκλητη απόφαση.** <sup>7</sup>

#### **2.2.3.2. Στις ακόλουθες περιπτώσεις**

α) Όταν ο οικονομικός φορέας έχει αθετήσει τις υποχρεώσεις του όσον αφορά στην καταβολή φόρων ή εισφορών κοινωνικής ασφάλισης και αυτό έχει διαπιστωθεί από δικαστική ή διοικητική απόφαση με τελεσίδικη και δεσμευτική ισχύ, σύμφωνα με διατάξεις της χώρας όπου είναι εγκατεστημένος ή την εθνική νομοθεσία ή/και

β) όταν η Αναθέτουσα Αρχή μπορεί να αποδείξει με τα κατάλληλα μέσα ότι ο οικονομικός φορέας έχει αθετήσει τις υποχρεώσεις του όσον αφορά την καταβολή φόρων ή εισφορών κοινωνικής ασφάλισης.

ή/και

γ) η Αναθέτουσα Αρχή γνωρίζει ή μπορεί να αποδείξει με τα κατάλληλα μέσα ότι έχουν επιβληθεί σε βάρος του οικονομικού φορέα α) τρεις (3) πράξεις επιβολής προστίμου από τα αρμόδια ελεγκτικά όργανα του Σώματος Επιθεώρησης Εργασίας για παραβάσεις της εργατικής νομοθεσίας που χαρακτηρίζονται, σύμφωνα με την υπουργική απόφαση 2063/Δ1632/2011 (Β' 266), όπως εκάστοτε

<sup>7</sup> Πρβλ. παρ. 10 άρθρου 73 ν.4412/2016, η οποία προστέθηκε με το άρθρο 107 περ. 9 του ν. 4497/2017.

ισχύει, ως «υψηλής» ή «πολύ υψηλής» σοβαρότητας, οι οποίες προκύπτουν αθροιστικά από τρεις (3) διενεργηθέντες ελέγχους, ή ββ) δύο (2) πράξεις επιβολής προστίμου από τα αρμόδια ελεγκτικά όργανα του Σώματος Επιθεώρησης Εργασίας για παραβάσεις της εργατικής νομοθεσίας που αφορούν την αδήλωτη εργασία, οι οποίες προκύπτουν αθροιστικά από δύο (2) διενεργηθέντες ελέγχους. Οι υπό αα' και ββ' κυρώσεις πρέπει να έχουν αποκτήσει τελεσίδικη και δεσμευτική ισχύ.

Αν ο οικονομικός φορέας είναι Έλληνας πολίτης ή έχει την εγκατάστασή του στην Ελλάδα, οι υποχρεώσεις του που αφορούν τις εισφορές κοινωνικής ασφάλισης καλύπτουν τόσο την κύρια όσο και την επικουρική ασφάλιση.

Δεν αποκλείεται ο οικονομικός φορέας, όταν έχει εκπληρώσει τις υποχρεώσεις του είτε καταβάλλοντας τους φόρους ή τις εισφορές κοινωνικής ασφάλισης που οφείλει, συμπεριλαμβανομένων, κατά περίπτωση, των δεδουλευμένων τόκων ή των προστίμων είτε υπαγόμενος σε δεσμευτικό διακανονισμό για την καταβολή τους στο μέτρο που τηρεί τους όρους του δεσμευτικού διακανονισμού.

Δεν αποκλείεται ο οικονομικός φορέας όταν οι παραπάνω υποχρεώσεις των περ. α' και β' της παρ. 2.2.3.2 δεν έχουν καταστεί ληξιπρόθεσμες ή εφόσον αυτές έχουν υπαχθεί σε δεσμευτικό διακανονισμό που τηρείται.

**2.2.3.3.** Αποκλείεται από τη συμμετοχή στη διαδικασία σύναψης της παρούσας σύμβασης, οικονομικός φορέας σε οποιαδήποτε από τις ακόλουθες καταστάσεις :

(α) εάν έχει αθετήσει τις υποχρεώσεις που προβλέπονται στην παρ. 2 του άρθρου 18 του ν. 4412/2016,

(β) εάν τελεί υπό πτώχευση ή έχει υπαχθεί σε διαδικασία εξυγίανσης ή ειδικής **εκκαθάρισης** ή τελεί υπό αναγκαστική διαχείριση από εκκαθαριστή ή από το δικαστήριο ή έχει υπαχθεί σε διαδικασία πτωχευτικού συμβιβασμού ή έχει αναστείλει τις επιχειρηματικές του δραστηριότητες ή εάν βρίσκεται σε οποιαδήποτε ανάλογη κατάσταση προκύπτουσα από παρόμοια διαδικασία, προβλεπόμενη σε εθνικές διατάξεις νόμου.

(γ) υπάρχουν επαρκώς εύλογες ενδείξεις που οδηγούν στο συμπέρασμα ότι ο οικονομικός φορέας συνήψε συμφωνίες με άλλους οικονομικούς φορείς με στόχο τη στρέβλωση του ανταγωνισμού,

δ) εάν μία κατάσταση σύγκρουσης συμφερόντων κατά την έννοια του άρθρου 24 του ν. 4412/2016 δεν μπορεί να θεραπευθεί αποτελεσματικά με άλλα, λιγότερο παρεμβατικά, μέσα,

(ε) εάν μία κατάσταση στρέβλωσης του ανταγωνισμού από την πρότερη συμμετοχή του οικονομικού φορέα κατά την προετοιμασία της διαδικασίας σύναψης σύμβασης, κατά τα οριζόμενα στο άρθρο 48 του ν. 4412/2016 όπως ισχύει, δεν μπορεί να θεραπευθεί με άλλα, λιγότερο παρεμβατικά, μέσα,

(στ) εάν έχει επιδείξει σοβαρή ή επαναλαμβανόμενη πλημμέλεια κατά την εκτέλεση ουσιώδους απαίτησης στο πλαίσιο προηγούμενης δημόσιας σύμβασης, προηγούμενης σύμβασης με αναθέτοντα φορέα ή προηγούμενης σύμβασης παραχώρησης που είχε ως αποτέλεσμα την πρόωρη καταγγελία της προηγούμενης σύμβασης, αποζημιώσεις ή άλλες παρόμοιες κυρώσεις,

(ζ) εάν έχει κριθεί ένοχος σοβαρών ψευδών δηλώσεων κατά την παροχή των πληροφοριών που απαιτούνται για την εξακρίβωση της απουσίας των λόγων αποκλεισμού ή την πλήρωση των κριτηρίων επιλογής, έχει αποκρύψει τις πληροφορίες αυτές ή δεν είναι σε θέση να προσκομίσει τα δικαιολογητικά που απαιτούνται κατ' εφαρμογή της παραγράφου 2.2.9.2 Αποδεικτικά μέσα - Δικαιολογητικά προσωρινού αναδόχου της παρούσας.

(η) εάν επιχείρησε να επηρεάσει με αθέμιτο τρόπο τη διαδικασία λήψης αποφάσεων της αναθέτουσας αρχής, να αποκτήσει εμπιστευτικές πληροφορίες που ενδέχεται να του αποφέρουν αθέμιτο πλεονέκτημα στη διαδικασία σύναψης σύμβασης ή να παράσχει εξ αμελείας παραπλανητικές πληροφορίες που ενδέχεται να επηρεάσουν ουσιωδώς τις αποφάσεις που αφορούν τον αποκλεισμό, την επιλογή ή την ανάθεση,

(θ) εάν η αναθέτουσα αρχή μπορεί να αποδείξει, με κατάλληλα μέσα ότι έχει διαπράξει σοβαρό επαγγελματικό παράπτωμα, το οποίο θέτει εν αμφιβόλω την ακεραιότητά του, για το οποίο του επιβλήθηκε ποινή που του στερεί το δικαίωμα συμμετοχής σε διαδικασία σύναψης σύμβασης δημοσίων έργων και καταλαμβάνει τη συγκεκριμένη διαδικασία.

**Εάν στις ως άνω περιπτώσεις (α) έως (η) η περίοδος αποκλεισμού δεν έχει καθοριστεί με αμετάκλητη απόφαση, αυτή ανέρχεται σε τρία (3) έτη από την ημερομηνία του σχετικού γεγονότος.<sup>8</sup>**

**2.2.3.4.** Αποκλείεται, επίσης, οικονομικός φορέας από τη συμμετοχή στη διαδικασία σύναψης της παρούσας σύμβασης εάν συντρέχουν οι προϋποθέσεις εφαρμογής της παρ. 4 του άρθρου 8 του ν. 3310/2005, όπως ισχύει (αμιγώς εθνικός λόγος αποκλεισμού)

**2.2.3.5.** Ο οικονομικός φορέας αποκλείεται σε οποιοδήποτε χρονικό σημείο κατά τη διάρκεια της διαδικασίας σύναψης της παρούσας σύμβασης, όταν αποδεικνύεται ότι βρίσκεται, λόγω πράξεων ή παραλείψεων του, είτε πριν είτε κατά τη διαδικασία, σε μία από τις ως άνω περιπτώσεις.

**2.2.3.6.** Ο οικονομικός φορέας που εμπίπτει σε μια από τις καταστάσεις που αναφέρονται στις παραγράφους 2.2.3.1 και 2.2.3.2 γ) και 2.2.3.3 μπορεί να προσκομίζει στοιχεία προκειμένου να αποδείξει ότι τα μέτρα που έλαβε επαρκούν για να αποδείξουν την αξιοπιστία του, παρότι συντρέχει ο σχετικός λόγος αποκλεισμού (αυτοκάθαρση). Εάν τα στοιχεία κριθούν επαρκή, ο εν λόγω οικονομικός φορέας δεν αποκλείεται από τη διαδικασία σύναψης σύμβασης. Τα μέτρα που λαμβάνονται από τους οικονομικούς φορείς αξιολογούνται σε συνάρτηση με τη σοβαρότητα και τις ιδιαίτερες περιστάσεις του ποινικού αδικήματος ή του παραπτώματος. Αν τα μέτρα κριθούν ανεπαρκή, γνωστοποιείται στον οικονομικό φορέα το σκεπτικό της απόφασης αυτής. Οικονομικός φορέας που έχει αποκλειστεί, σύμφωνα με τις κείμενες διατάξεις, με τελεσίδικη απόφαση, σε εθνικό επίπεδο, από τη συμμετοχή σε διαδικασίες σύναψης σύμβασης ή ανάθεσης παραχώρησης δεν μπορεί να κάνει χρήση της ανωτέρω δυνατότητας κατά την περίοδο του αποκλεισμού που ορίζεται στην εν λόγω απόφαση.

**2.2.3.7.** Η απόφαση για την διαπίστωση της επάρκειας ή μη των επανορθωτικών μέτρων κατά την προηγούμενη παράγραφο εκδίδεται σύμφωνα με τα οριζόμενα στις παρ. 8 και 9 του άρθρου 73 του ν. 4412/2016.

**2.2.3.8.** Οικονομικός φορέας, στον οποίο έχει επιβληθεί, με την κοινή υπουργική απόφαση του άρθρου 74 του ν. 4412/2016, η ποινή του αποκλεισμού αποκλείεται αυτοδίκαια και από την παρούσα διαδικασία σύναψης της σύμβασης.

## **Κριτήρια Ποιοτικής Επιλογής & αποδεικτά στοιχεία**

### **2.2.4 Καταλληλότητα άσκησης επαγγελματικής δραστηριότητας**

**2.2.4.1** Οι οικονομικοί φορείς που συμμετέχουν στη διαδικασία σύναψης της παρούσας απαιτείται να ασκούν επαγγελματική δραστηριότητα συναφή με το αντικείμενο των προς παροχή υπηρεσιών, ήτοι ανάπτυξη πληροφοριακών συστημάτων.

Οι οικονομικοί φορείς που είναι εγκατεστημένοι σε κράτος μέλος της Ευρωπαϊκής Ένωσης απαιτείται να είναι εγγεγραμμένοι σε ένα από τα επαγγελματικά μητρώα που τηρούνται στο κράτος εγκατάστασής τους ή να ικανοποιούν οποιαδήποτε άλλη απαίτηση ορίζεται στο

<sup>8</sup> Πρβλ. παράγραφο 10 του άρθρου 73 ν.4412/2016, η οποία προστέθηκε με το άρθρο 107 περ. 9 του ν. 4497/2017.  
Κοινωνία της Πληροφορίας Α.Ε.

Παράρτημα ΧΙ του Προσαρτήματος Α' του ν. 4412/2016. Εφόσον οι οικονομικοί φορείς απαιτείται να διαθέτουν ειδική έγκριση ή να είναι μέλη συγκεκριμένου οργανισμού για να μπορούν να παράσχουν τη σχετική υπηρεσία στη χώρα καταγωγής τους, η αναθέτουσα αρχή μπορεί να τους ζητεί να αποδείξουν ότι διαθέτουν την έγκριση αυτή ή ότι είναι μέλη του εν λόγω οργανισμού ή να τους καλέσει να προβούν σε ένορκη δήλωση ενώπιον συμβολαιογράφου σχετικά με την άσκηση του συγκεκριμένου επαγγέλματος.

Στην περίπτωση οικονομικών φορέων εγκατεστημένων σε κράτος μέλους του Ευρωπαϊκού Οικονομικού Χώρου (Ε.Ο.Χ) ή σε τρίτες χώρες που προσχωρήσει στη ΣΔΣ, ή σε τρίτες χώρες που δεν εμπίπτουν στην προηγούμενη περίπτωση και έχουν συνάψει διμερείς ή πολυμερείς συμφωνίες με την Ένωση σε θέματα διαδικασιών ανάθεσης δημοσίων συμβάσεων, απαιτείται να είναι εγγεγραμμένοι σε αντίστοιχα επαγγελματικά μητρώα.

Οι εγκατεστημένοι στην Ελλάδα οικονομικοί φορείς θα πρέπει να είναι εγγεγραμμένοι στο οικείο επαγγελματικό μητρώο, εφόσον, κατά την κείμενη νομοθεσία, απαιτείται η εγγραφή τους για την υπό ανάθεση υπηρεσία

## 2.2.5 Οικονομική και χρηματοοικονομική επάρκεια

**2.2.5.1** Οι οικονομικοί φορείς που συμμετέχουν στη διαδικασία σύναψης της παρούσας απαιτείται να έχουν μέσο γενικό ετήσιο κύκλο εργασιών για τις τρεις τελευταίες οικονομικές χρήσεις ή, τις οικονομικές χρήσεις κατά τις οποίες ο οικονομικός φορέας δραστηριοποιείται, αν είναι λιγότερες από τρεις (2017-2018-2019) κατ' ελάχιστον ίσο με το **200%** του προϋπολογισμού του υπό ανάθεση Έργου (χωρίς ΦΠΑ), για το οποίο υποβάλλει προσφορά.

## 2.2.6 Τεχνική και επαγγελματική ικανότητα

Όσον αφορά στην τεχνική και επαγγελματική ικανότητα για την παρούσα διαδικασία σύναψης σύμβασης, οι οικονομικοί φορείς απαιτείται:

Α. Να διαθέτουν την κατάλληλα τεκμηριωμένη και αποδεδειγμένη επαγγελματική ικανότητα στο πλαίσιο Έργων αντίστοιχου μεγέθους, αντικείμενου και πολυπλοκότητας με το υπό ανάθεση Έργο. Συγκεκριμένα, κατά τα τρία (3) τελευταία έτη απαιτείται να έχουν ολοκληρώσει επιτυχώς κατ' ελάχιστον **δύο (2) έργα**, το ένα εκ των οποίων σε Φορέα του Δημοσίου, τα οποία μεμονωμένα ή και συνδυαστικά να καλύπτουν όλα τα ακόλουθα πεδία:

- ανάλυση απαιτήσεων, ανάπτυξη και υποστήριξη λειτουργίας διαδικτυακών εφαρμογών/λογισμικού παροχής ηλεκτρονικών υπηρεσιών.
- ανάπτυξη Συστήματος Διαχείρισης Εγγράφων

Β. Να διαθέσουν στα πλαίσια του έργου Ομάδα Έργου που θα απαρτίζεται από τα παρακάτω στελέχη κατ' ελάχιστον:

- έναν (1) Υπεύθυνο Έργου** ο οποίος να διαθέτει πτυχίο τριτοβάθμιας εκπαίδευσης, της ημεδαπής ή ισότιμο της αλλοδαπής νομίμως αναγνωρισμένο κατεύθυνσης Διοίκησης Επιχειρήσεων, Πληροφορικής, Οικονομικών, Θετικών ή Τεχνολογικών Επιστημών και Μεταπτυχιακό Δίπλωμα σε συναφές αντικείμενο και τουλάχιστον 10-ετή επαγγελματική εμπειρία σε Διαχείριση Έργων Πληροφορικής.
- έναν (1) Αναπληρωτή Υπεύθυνο Έργου** ο οποίος να διαθέτει πτυχίο τριτοβάθμιας εκπαίδευσης, της ημεδαπής ή ισότιμο της αλλοδαπής νομίμως αναγνωρισμένο κατεύθυνσης Διοίκησης Επιχειρήσεων, Πληροφορικής, Οικονομικών, Θετικών ή Τεχνολογικών Επιστημών και Μεταπτυχιακό Δίπλωμα σε συναφές αντικείμενο και τουλάχιστον 7-ετή επαγγελματική εμπειρία σε Διαχείριση Έργων Πληροφορικής.
- Έναν (1) αναλυτή πληροφοριακών συστημάτων**, ο οποίος να διαθέτει πτυχίο τριτοβάθμιας εκπαίδευσης, της ημεδαπής ή ισότιμο της αλλοδαπής νομίμως αναγνωρισμένο

κατεύθυνσης Πληροφορικής και τουλάχιστον 5-ετή επαγγελματική εμπειρία σε ανάλυση πληροφοριακών συστημάτων, διαχείρισης εγγράφων και διαχείρισης και παρακολούθησης έργων.

- iv. **δύο (2) μηχανικούς πληροφορικής (software engineers)**, οι οποίοι να διαθέτουν πτυχίο τριτοβάθμιας εκπαίδευσης, της ημεδαπής ή ισότιμο της αλλοδαπής νομίμως αναγνωρισμένο κατεύθυνσης Πληροφορικής και αθροιστικά τουλάχιστον 5-ετή επαγγελματική εμπειρία σε ανάπτυξη εφαρμογών πληροφορικής με εξειδίκευση στα εξής πεδία:
- i. ανάπτυξη Συστήματος Διαχείρισης Εγγράφων,
  - ii. ανάπτυξη web εφαρμογών, web services, web interface design, καθώς και χρήση σχεδιαστικών εργαλείων.

### 2.2.7 Πρότυπα διασφάλισης ποιότητας και πρότυπα περιβαλλοντικής διαχείρισης

Οι οικονομικοί φορείς που συμμετέχουν στη διαδικασία σύναψης της παρούσας απαιτείται να εξασφαλίζουν την ποιότητα των παρεχόμενων υπηρεσιών και να διαθέτουν οργανωμένο σύστημα διαχείρισης Ποιότητας στο πεδίο εφαρμογής της ανάπτυξης και εγκατάστασης ολοκληρωμένων πληροφοριακών συστημάτων. Συγκεκριμένα θα πρέπει οι κατασκευαστές των προσφερόμενων συστημάτων να διαθέτουν πιστοποίηση **ISO 9001:2015** και **ISO 27001:2013**.

### 2.2.8 Στήριξη στην ικανότητα τρίτων

Οι οικονομικοί φορείς μπορούν, όσον αφορά τα κριτήρια της οικονομικής και χρηματοοικονομικής επάρκειας (της παραγράφου 2.2.5) και τα σχετικά με την τεχνική και επαγγελματική ικανότητα (της παραγράφου 2.2.6 & 2.2.7 ), να στηρίζονται στις ικανότητες άλλων φορέων, ασχέτως της νομικής φύσης των δεσμών τους με αυτούς. Στην περίπτωση αυτή, αποδεικνύουν ότι θα έχουν στη διάθεσή τους τους αναγκαίους πόρους, με την προσκόμιση της σχετικής δέσμευσης των φορέων στην ικανότητα των οποίων στηρίζονται.

Ειδικά, όσον αφορά στα κριτήρια επαγγελματικής ικανότητας που σχετίζονται με τους τίτλους σπουδών και τα επαγγελματικά προσόντα που ορίζονται στην περίπτωση στ' του Μέρους ΙΙ του Παραρτήματος ΧΙΙ του Προσαρτήματος Α' του ν. 4412/2016 ή με την σχετική επαγγελματική εμπειρία, οι οικονομικοί φορείς, μπορούν να στηρίζονται στις ικανότητες άλλων φορέων, μόνο, εάν οι τελευταίοι θα εκτελέσουν τις εργασίες ή τις υπηρεσίες για τις οποίες απαιτούνται οι συγκεκριμένες ικανότητες

Όταν οι οικονομικοί φορείς στηρίζονται στις ικανότητες άλλων φορέων όσον αφορά τα κριτήρια που σχετίζονται με την απαιτούμενη με τη διακήρυξη οικονομική και χρηματοοικονομική επάρκεια, οι εν λόγω οικονομικοί φορείς και αυτοί στους οποίους στηρίζονται είναι από κοινού υπεύθυνοι για την εκτέλεση της σύμβασης.

Υπό τους ίδιους όρους οι ενώσεις οικονομικών φορέων μπορούν να στηρίζονται στις ικανότητες των συμμετεχόντων στην ένωση ή άλλων φορέων.

Επισημαίνεται ότι σε περίπτωση που ο υποψήφιος Ανάδοχος αποτελεί Ένωση / Κοινοπραξία:

- τα απαιτούμενα στην παρούσα παράγραφο στοιχεία τεκμηρίωσης πρέπει να υποβάλλονται ανάλογα με τη φύση τους χωριστά για κάθε Μέλος της Ένωσης / Κοινοπραξίας

επιτρέπεται η μερική κάλυψη των προϋποθέσεων από τα Μέλη της, αρκεί όμως συνολικά-αθροιστικά να καλύπτονται όλες.

## **2.2.9 Κανόνες απόδειξης ποιοτικής επιλογής**

### **2.2.9.1 Προκαταρκτική απόδειξη κατά την υποβολή προσφορών**

Προς προκαταρκτική απόδειξη ότι οι προσφέροντες οικονομικοί φορείς: α) δεν βρίσκονται σε μία από τις καταστάσεις της παραγράφου 2.2.3 «Λόγοι Αποκλεισμού» και β) πληρούν τα «Κριτήρια Ποιοτικής Επιλογής» των παραγράφων 2.2.4, 2.2.5, 2.2.6 και 2.2.7 της παρούσης, προσκομίζουν κατά την υποβολή της προσφοράς τους, ως δικαιολογητικό συμμετοχής, το προβλεπόμενο από το άρθρο 79 παρ. 4 του ν. 4412/2016 Τυποποιημένο Έντυπο Υπεύθυνης Δήλωσης (ΤΕΥΔ) (Β/3698/16-11-2016), σύμφωνα με το επισυναπτόμενο στην παρούσα



Διακήρυξη Ηλεκτρονικού Ανοικτού Κάτω των Ορίων Διαγωνισμού για το Έργο «Ολοκληρωμένο Πληροφοριακό Σύστημα για τη διαχείριση και παρακολούθηση έργων ΣΔΙΤ»

ΠΑΡΑΡΤΗΜΑ II – Πίνακες Συμμόρφωσης, το οποίο αποτελεί ενημερωμένη υπεύθυνη δήλωση, με τις συνέπειες του ν. 1599/1986.

Το ΤΕΥΔ καταρτίστηκε βάσει του τυποποιημένου εντύπου του Παραρτήματος Α της Απόφασης 158/2016 της ΕΑΑΔΗΣΥ και συμπληρώνεται από τους προσφέροντες οικονομικούς φορείς σύμφωνα με την Κατευθυντήρια Οδηγία 15/2016 (ΑΔΑ: ΩΧΟΓΟΞΤΒ-ΑΚΗ). Το ΤΕΥΔ σε επεξεργάσιμη μορφή είναι αναρτημένο στην ιστοσελίδα της ΕΑΑΔΗΣΥ ([www.eaadhsy.gr](http://www.eaadhsy.gr)) και ([www.hsppa.gr](http://www.hsppa.gr)).

Σε όλες τις περιπτώσεις, όπου περισσότερα από ένα φυσικά πρόσωπα είναι μέλη του διοικητικού, διευθυντικού ή εποπτικού οργάνου ενός οικονομικού φορέα ή έχουν εξουσία εκπροσώπησης, λήψης αποφάσεων ή ελέγχου σε αυτό, υποβάλλεται ένα Τυποποιημένο Έντυπο Υπεύθυνης Δήλωσης (ΤΕΥΔ), το οποίο υπογράφεται, το οποίο είναι δυνατό να φέρει μόνο την υπογραφή του κατά περίπτωση εκπροσώπου του οικονομικού φορέα ως προκαταρκτική απόδειξη των λόγων αποκλεισμού του άρθρου 2.2.3.1 της παρούσας για το σύνολο των φυσικών προσώπων που είναι μέλη του διοικητικού, διευθυντικού ή εποπτικού οργάνου του ή έχουν εξουσία εκπροσώπησης, λήψης αποφάσεων ή ελέγχου σε αυτόν.

Ως εκπρόσωπος του οικονομικού φορέα νοείται ο νόμιμος εκπρόσωπος αυτού, όπως προκύπτει από το ισχύον καταστατικό ή το πρακτικό εκπροσώπησης του κατά το χρόνο υποβολής της προσφοράς ή το αρμοδίως εξουσιοδοτημένο φυσικό πρόσωπο να εκπροσωπεί τον οικονομικό φορέα για διαδικασίες σύναψης συμβάσεων ή για συγκεκριμένη διαδικασία σύναψης σύμβασης.<sup>9</sup>

Στην περίπτωση υποβολής προσφοράς από ένωση οικονομικών φορέων, το Τυποποιημένο Έντυπο Υπεύθυνης Δήλωσης (ΤΕΥΔ), υποβάλλεται χωριστά από κάθε μέλος της ένωσης.

#### **2.2.9.2 Αποδεικτικά μέσα <sup>10</sup>- Δικαιολογητικά προσωρινού αναδόχου**

**Α.** Το δικαίωμα συμμετοχής των οικονομικών φορέων και οι όροι και προϋποθέσεις συμμετοχής τους, όπως ορίζονται στις παραγράφους 2.2.1 έως 2.2.8, κρίνονται κατά την υποβολή της προσφοράς, κατά την υποβολή των δικαιολογητικών της παρούσας και κατά τη σύναψη της σύμβασης στις περιπτώσεις του άρθρου 105 παρ. 3 περ. γ του ν. 4412/2016.

Στην περίπτωση που προσφέρων οικονομικός φορέας ή ένωση αυτών στηρίζεται στις ικανότητες άλλων φορέων, σύμφωνα με την παράγραφο 2.2.8 της παρούσας, οι φορείς στην ικανότητα των οποίων στηρίζεται υποχρεούνται στην υποβολή των δικαιολογητικών που αποδεικνύουν ότι δεν συντρέχουν οι λόγοι αποκλεισμού της παραγράφου 2.2.3 της παρούσας και ότι πληρούν τα σχετικά κριτήρια επιλογής κατά περίπτωση (παράγραφοι 2.2.5-2.2.8).

Ο οικονομικός φορέας υποχρεούται να αντικαταστήσει έναν φορέα στην ικανότητα του οποίου στηρίζεται, εφόσον ο τελευταίος δεν πληροί το σχετικό κριτήριο επιλογής ή για τον οποίο συντρέχουν λόγοι αποκλεισμού των παραγράφων 2.2.3.1, 2.2.3.2 και 2.2.3.3.

Οι οικονομικοί φορείς δεν υποχρεούνται να υποβάλλουν δικαιολογητικά ή άλλα αποδεικτικά στοιχεία, αν και στο μέτρο που η αναθέτουσα αρχή έχει τη δυνατότητα να λαμβάνει τα πιστοποιητικά ή τις συναφείς πληροφορίες απευθείας μέσω πρόσβασης σε εθνική βάση δεδομένων σε οποιοδήποτε κράτος - μέλος της Ένωσης, η οποία διατίθεται δωρεάν, όπως εθνικό μητρώο συμβάσεων, εικονικό φάκελο επιχείρησης, ηλεκτρονικό σύστημα αποθήκευσης εγγράφων ή σύστημα προεπιλογής. Η δήλωση για την πρόσβαση σε εθνική βάση δεδομένων εμπεριέχεται στο Τυποποιημένο Έντυπο Υπεύθυνης Δήλωσης (ΤΕΥΔ) του άρθρου 79 παρ. 4 ν. 4412/2016.

Οι οικονομικοί φορείς δεν υποχρεούνται να υποβάλουν δικαιολογητικά, όταν η αναθέτουσα αρχή που έχει αναθέσει τη σύμβαση διαθέτει ήδη τα ως άνω δικαιολογητικά και αυτά εξακολουθούν να ισχύουν.

<sup>9</sup> Πρβλ. ομοίως ανωτέρω υποσημειώσεις ως προς την υπογραφή του ΕΕΕΣ.

<sup>10</sup> Για τον χρόνο έκδοσης και ισχύος των αποδεικτικών μέσων, πρβλ και το με αρ πρωτ 2210/19-04-2019 (ΑΔΑ : 66ΓΠΟΞΤΒ-Ζ9Κ) έγγραφο της ΕΑΑΔΗΣΥ.

Τα έγγραφα της παρούσας **Error! Reference source not found.** υποβάλλονται, σύμφωνα με τις διατάξεις του ν. 4250/2014 (Α' 94). Τα ιδιωτικά έγγραφα γίνονται δεκτά και σε απλή φωτοτυπία εφόσον συνυποβάλλεται υπεύθυνη δήλωση με την οποία βεβαιώνεται η ακρίβειά τους.

Οι οικονομικοί φορείς δεν υποχρεούνται να υποβάλουν δικαιολογητικά, όταν η αναθέτουσα αρχή που έχει αναθέσει τη σύμβαση διαθέτει ήδη τα ως άνω δικαιολογητικά και αυτά εξακολουθούν να ισχύουν.

**Επισημαίνεται ότι γίνονται αποδεκτές:**

**οι ένορκες βεβαιώσεις που αναφέρονται στην παρούσα Διακήρυξη, εφόσον έχουν συνταχθεί έως τρεις (3) μήνες πριν από την υποβολή τους,**

**οι υπεύθυνες δηλώσεις, εφόσον έχουν συνταχθεί μετά την κοινοποίηση της πρόσκλησης για την υποβολή των δικαιολογητικών<sup>11</sup>. Σημειώνεται ότι δεν απαιτείται θεώρηση του γνησίου της υπογραφής τους.**

**Β. 1. Για την απόδειξη της μη συνδρομής των λόγων αποκλεισμού της παραγράφου 2.2.3 οι προσφέροντες οικονομικοί φορείς προσκομίζουν αντίστοιχα τα παρακάτω δικαιολογητικά:**

**α) για την παράγραφο 2.2.3.1 :**

απόσπασμα του σχετικού μητρώου, όπως του ποινικού μητρώου τελευταίου τριμήνου ή, ελλείψει αυτού, ισοδύναμο έγγραφο που εκδίδεται από αρμόδια δικαστική ή διοικητική αρχή του κράτους-μέλους ή της χώρας καταγωγής ή της χώρας όπου είναι εγκατεστημένος ο οικονομικός φορέας, από το οποίο προκύπτει ότι πληρούνται αυτές οι προϋποθέσεις. Η υποχρέωση προσκόμισης του ως άνω αποσπάσματος αφορά και στα μέλη του διοικητικού, διευθυντικού ή εποπτικού οργάνου του εν λόγω οικονομικού φορέα ή στα πρόσωπα που έχουν εξουσία εκπροσώπησης, λήψης αποφάσεων ή ελέγχου σε αυτό κατά τα ειδικότερα αναφερόμενα στην ως άνω παράγραφο,

**β) για την παράγραφο 2.2.3.2 :**

**περίπτωση α' και β' :**

- πιστοποιητικό που εκδίδεται από την αρμόδια αρχή του οικείου κράτους - μέλους ή χώρας, που να είναι εν ισχύ κατά το χρόνο υποβολής του, άλλως, στην περίπτωση που δεν αναφέρεται σε αυτό χρόνος ισχύος, που να έχει εκδοθεί έως τρεις (3) μήνες πριν από την υποβολή του , από το οποίο να προκύπτει ότι ο υποψήφιος Οικονομικός Φορέας είναι ενήμερος ως προς τις φορολογικές υποχρεώσεις του.
- Πιστοποιητικό ή πιστοποιητικά που εκδίδονται από την αρμόδια αρχή του οικείου κράτους - μέλους ή χώρας, που να είναι εν ισχύ κατά το χρόνο υποβολής του, άλλως, στην περίπτωση που δεν αναφέρεται σε αυτό χρόνος ισχύος, που να έχει εκδοθεί έως τρεις (3) μήνες πριν από την υποβολή του, από το/α οποίο/α να προκύπτει ότι ο Οικονομικός Φορέας είναι ενήμερος ως προς τις εισφορές κοινωνικής ασφάλισης. Επιπλέον υποβάλλεται υπεύθυνη δήλωση του οικονομικού φορέα αναφορικά με τους οργανισμούς κοινωνικής ασφάλισης (στην περίπτωση που ο προσωρινός ανάδοχος έχει την εγκατάστασή του στην Ελλάδα αφορά Οργανισμούς κύριας και επικουρικής ασφάλισης) στους οποίους οφείλει να καταβάλλει εισφορές.
- Πέραν των ως άνω πιστοποιητικών, υποβάλλεται υπεύθυνη δήλωση του Προσφέροντος ότι δεν έχει εκδοθεί δικαστική ή διοικητική απόφαση με τελεσίδικη και δεσμευτική ισχύ για την αθέτηση των υποχρεώσεων του όσον αφορά στην καταβολή φόρων ή εισφορών κοινωνικής ασφάλισης.

Με τα παραπάνω πιστοποιητικά ο προσωρινός ανάδοχος θα πρέπει να αποδεικνύει ότι ήταν και είναι ενήμερος ασφαλιστικά και φορολογικά τόσο κατά το χρόνο υποβολής της προσφοράς όσο και κατά

<sup>11</sup> Πρβ. παράγραφο 12 άρθρου 80 του ν.4412/2016, όπως αυτή προστέθηκε με το άρθρο 43 παρ. 7, περ. α, υποπερίπτωση αδ' του ν. 4605/2019.

το χρόνο υποβολής των δικαιολογητικών της παρούσας παραγράφου. Στην περίπτωση που δεν αναφέρεται σε αυτά χρόνος ισχύος, απαιτείται να έχουν εκδοθεί έως τρεις (3) μήνες πριν από την υποβολή τους

#### **περίπτωση γ ':**

- Πιστοποιητικό από τη Διεύθυνση Προγραμματισμού και Συντονισμού της Επιθεώρησης Εργασιακών Σχέσεων, που να έχει εκδοθεί έως τρεις (3) μήνες πριν από την υποβολή του από το οποίο να προκύπτουν οι πράξεις επιβολής προστίμου που έχουν εκδοθεί σε βάρος του οικονομικού φορέα σε χρονικό διάστημα δύο (2) ετών πριν από την ημερομηνία λήξης της προθεσμίας υποβολής προσφοράς. Μέχρι να καταστεί εφικτή η έκδοση του εν λόγω πιστοποιητικού αυτό αντικαθίσταται από υπεύθυνη δήλωση του οικονομικού φορέα χωρίς να απαιτείται επίσημη δήλωση του ΣΕΠΕ σχετικά με την έκδοση του πιστοποιητικού.

#### **γ) για την παράγραφο 2.2.3.3 περίπτωση β ' :**

πιστοποιητικό/ά

που εκδίδονται από την αρμόδια αρχή του οικείου κράτους, από το οποίο/α να προκύπτει ότι ο υποψήφιος Οικονομικός Φορέας:

- α) δεν τελεί υπό πτώχευση
- β) δεν έχει υπαχθεί σε διαδικασία εξυγίανσης
- γ) δεν έχει υπαχθεί σε διαδικασία ειδικής εκκαθάρισης
- δ) δεν τελεί υπό αναγκαστική διαχείριση από εκκαθαριστή ή από το δικαστήριο
- ε) δεν έχει υπαχθεί σε διαδικασία πτωχευτικού συμβιβασμού
- στ) δεν έχει αναστείλει τις επιχειρηματικές του δραστηριότητες

Τα πιστοποιητικά αυτά πρέπει να έχουν εκδοθεί το πολύ έως (3) μήνες πριν την υποβολή τους.

Για τους οικονομικούς φορείς που είναι εγκατεστημένοι στην Ελλάδα, τα πιστοποιητικά ότι δεν τελούν υπό πτώχευση, πτωχευτικό συμβιβασμό ή υπό αναγκαστική διαχείριση ή ότι δεν έχουν υπαχθεί σε διαδικασία εξυγίανσης, εκδίδονται από το αρμόδιο πρωτοδικείο της έδρας του οικονομικού φορέα. Το πιστοποιητικό ότι το νομικό πρόσωπο δεν έχει τεθεί υπό εκκαθάριση με δικαστική απόφαση εκδίδεται από το οικείο Πρωτοδικείο της έδρας του οικονομικού φορέα, το δε πιστοποιητικό ότι δεν έχει τεθεί υπό εκκαθάριση με απόφαση των εταίρων εκδίδεται από το Γ.Ε.Μ.Η., σύμφωνα με τις κείμενες διατάξεις, ως κάθε φορά ισχύουν. Τα φυσικά πρόσωπα (ατομικές επιχειρήσεις) δεν προσκομίζουν πιστοποιητικό περί μη θέσεως σε εκκαθάριση.

Η μη αναστολή των επιχειρηματικών δραστηριοτήτων του οικονομικού φορέα, για τους εγκατεστημένους στην Ελλάδα οικονομικούς φορείς αποδεικνύεται μέσω της ηλεκτρονικής πλατφόρμας της Ανεξάρτητης Αρχής Δημοσίων Εσόδων

Αν το κράτος-μέλος ή εν λόγω χώρα δεν εκδίδει τέτοιου είδους έγγραφα ή πιστοποιητικά ή όπου τα έγγραφα ή τα πιστοποιητικά αυτά δεν καλύπτουν όλες τις περιπτώσεις που αναφέρονται στις παραγράφους 2.2.3.1 και 2.2.3.2 και στην περίπτωση β' της παραγράφου 2.2.3.3, τα έγγραφα ή τα πιστοποιητικά μπορεί να αντικαθίστανται από ένορκη βεβαίωση ή, στα κράτη - μέλη ή στις χώρες όπου δεν προβλέπεται ένορκη βεβαίωση, από υπεύθυνη δήλωση του ενδιαφερομένου ενώπιον αρμόδιας δικαστικής ή διοικητικής αρχής, συμβολαιογράφου ή αρμόδιου επαγγελματικού ή εμπορικού οργανισμού του κράτους - μέλους ή της χώρας καταγωγής ή της χώρας όπου είναι εγκατεστημένος ο οικονομικός φορέας.

Αν το οικείο κράτος δεν εκδίδει τέτοιου είδους έγγραφο ή πιστοποιητικό ή όπου το έγγραφο ή το πιστοποιητικό αυτό δεν καλύπτει όλες τις περιπτώσεις που αναφέρονται στις παραγράφους 2.2.3.1 και 2.2.3.2 περίπτωση α' και β' και στην περίπτωση β' της παραγράφου 2.2.3.3, το έγγραφο ή το πιστοποιητικό μπορεί να αντικαθίσταται από ένορκη βεβαίωση ή, στα κράτη - μέλη ή στις χώρες όπου δεν προβλέπεται ένορκη βεβαίωση, από υπεύθυνη δήλωση του ενδιαφερομένου ενώπιον αρμόδιας δικαστικής ή διοικητικής αρχής, συμβολαιογράφου ή αρμόδιου επαγγελματικού ή εμπορικού οργανισμού του κράτους - μέλους ή της χώρας καταγωγής ή της χώρας όπου είναι εγκατεστημένος ο οικονομικός φορέας.

Οι αρμόδιες δημόσιες αρχές παρέχουν, όπου κρίνεται αναγκαίο, επίσημη δήλωση στην οποία αναφέρεται ότι δεν εκδίδονται τα έγγραφα ή τα πιστοποιητικά της παρούσας παραγράφου ή ότι τα έγγραφα αυτά δεν καλύπτουν όλες τις περιπτώσεις που αναφέρονται στις παραγράφους 2.2.3.1 και 2.2.3.2 περίπτωση α' και β' και στην περίπτωση β' της παραγράφου 2.2.3.3. Οι επίσημες δηλώσεις καθίστανται διαθέσιμες μέσω του επιγραμμικού αποθετηρίου πιστοποιητικών (e-Certis) του άρθρου 81 του ν. 4412/2016.

**δ) Για τις λοιπές περιπτώσεις της παραγράφου 2.2.3.3 :**

Υπεύθυνη δήλωση του προσφέροντος οικονομικού φορέα ότι δεν συντρέχουν στο πρόσωπό του οι οριζόμενοι στην παράγραφο λόγοι αποκλεισμού.

**ε) για την παράγραφο 2.2.3.8 :**

υπεύθυνη δήλωση του προσφέροντος οικονομικού φορέα ότι δεν έχει εκδοθεί σε βάρος του απόφαση αποκλεισμού, σύμφωνα με το άρθρο 74 του ν. 4412/2016.

Στην περίπτωση υποβολής ένορκων βεβαιώσεων αυτές θα πρέπει να έχουν συνταχθεί με ημερομηνία έως τρεις (3) μήνες πριν την υποβολή τους.

Οι υπεύθυνες δηλώσεις που υποβάλλονται θα πρέπει να έχουν συνταχθεί με ημερομηνία μετά την δημοσίευση της παρούσας.

**Β. 2. Για την απόδειξη της απαίτησης της παραγράφου 2.2.4 (απόδειξη καταλληλότητας για την άσκηση επαγγελματικής δραστηριότητας) προσκομίζουν τα αναφερόμενα στον κατωτέρω πίνακα :**

<b>1.</b>	<b>Οι οικονομικοί φορείς που συμμετέχουν στη διαδικασία σύναψης της παρούσας απαιτείται να ασκούν επαγγελματική δραστηριότητα συναφή με το αντικείμενο των προς παροχή υπηρεσιών, ήτοι ανάπτυξη πληροφοριακών συστημάτων.</b> Οι οικονομικοί φορείς οφείλουν να αποδείξουν το ανωτέρω κριτήριο ποιοτικής επιλογής υποβάλλοντας τα ακόλουθα στοιχεία τεκμηρίωσης:
1.1	Πιστοποιητικό/βεβαίωση του οικείου επαγγελματικού ή εμπορικού μητρώου του κράτους εγκατάστασης. Οι οικονομικοί φορείς που είναι εγκατεστημένοι σε κράτος μέλος της Ευρωπαϊκής Ένωσης προσκομίζουν πιστοποιητικό/βεβαίωση του αντίστοιχου επαγγελματικού ή εμπορικού μητρώου του Παραρτήματος XI του Προσαρτήματος Α' του ν. 4412/2016, με το οποίο πιστοποιείται αφενός η εγγραφή τους σε αυτό και αφετέρου το ειδικό επάγγελμά τους. Στην περίπτωση που χώρα δεν τηρεί τέτοιο μητρώο, το έγγραφο ή το πιστοποιητικό μπορεί να αντικαθίσταται από ένορκη βεβαίωση ή, στα κράτη - μέλη ή στις χώρες όπου δεν προβλέπεται ένορκη βεβαίωση, από υπεύθυνη δήλωση του ενδιαφερομένου ενώπιον αρμόδιας δικαστικής ή διοικητικής αρχής, συμβολαιογράφου ή αρμόδιου επαγγελματικού ή εμπορικού οργανισμού της χώρας καταγωγής ή της χώρας όπου είναι εγκατεστημένος ο οικονομικός φορέας ότι δεν τηρείται τέτοιο μητρώο και ότι ασκεί τη δραστηριότητα που απαιτείται για την εκτέλεση του αντικειμένου της υπό ανάθεση σύμβασης.

	Οι εγκατεστημένοι στην Ελλάδα οικονομικοί φορείς προσκομίζουν βεβαίωση εγγραφής στο οικείο επαγγελματικό μητρώο.
--	--

Επισημαίνεται ότι, τα δικαιολογητικά που αφορούν στην απόδειξη της απαίτησης της 2.2.4 (απόδειξη καταλληλότητας για την άσκηση επαγγελματικής δραστηριότητας) γίνονται αποδεκτά, εφόσον έχουν εκδοθεί έως τριάντα (30) εργάσιμες ημέρες πριν από την υποβολή τους, εκτός αν, σύμφωνα με τις ειδικότερες διατάξεις αυτών, φέρουν συγκεκριμένο χρόνο ισχύος.

**Β.3. Για την απόδειξη της οικονομικής και χρηματοοικονομικής επάρκειας της παραγράφου 2.2.5 οι οικονομικοί φορείς προσκομίζουν τα αναφερόμενα στον κατωτέρω πίνακα :**

<b>2.</b>	<b>Οι οικονομικοί φορείς που συμμετέχουν στη διαδικασία σύναψης της παρούσας απαιτείται να έχουν μέσο γενικό ετήσιο κύκλο εργασιών για τις τρεις τελευταίες οικονομικές χρήσεις ή, τις οικονομικές χρήσεις κατά τις οποίες ο οικονομικός φορέας δραστηριοποιείται, αν είναι λιγότερες από τρεις (2017-2018-2019), συνολικά μεγαλύτερο από το 200% του προϋπολογισμού του υπό ανάθεση Έργου χωρίς ΦΠΑ, για το οποίο υποβάλλει προσφορά.</b>  Οι οικονομικοί φορείς οφείλουν να αποδείξουν το ανωτέρω κριτήριο ποιοτικής επιλογής υποβάλλοντας τα ακόλουθα στοιχεία τεκμηρίωσης:
<b>2.1</b>	Οικονομικές καταστάσεις ή αποσπάσματα οικονομικών καταστάσεων, στην περίπτωση που η δημοσίευση των οικονομικών καταστάσεων απαιτείται από τη νομοθεσία της χώρας, που είναι εγκατεστημένος ο φορέας, ή δήλωση περί του συνολικού κύκλου εργασιών για τις οικονομικές χρήσεις 2017, 2018, 2019 συναρτήσει της ημερομηνίας σύστασης του οικονομικού φορέα ή έναρξης των δραστηριοτήτων του, εφόσον είναι διαθέσιμες οι πληροφορίες για τον εν λόγω κύκλο εργασιών.

**Β.4. Για την απόδειξη της τεχνικής ικανότητας της παραγράφου 2.2.6 οι οικονομικοί φορείς προσκομίζουν τα αναφερόμενα στον κατωτέρω πίνακα :**

<b>3</b>	<b>Οι οικονομικοί φορείς που συμμετέχουν στη διαδικασία σύναψης της παρούσας απαιτείται να διαθέτουν την κατάλληλα τεκμηριωμένη και αποδεδειγμένη επαγγελματική ικανότητα στην υλοποίηση έργων αντίστοιχου μεγέθους και πολυπλοκότητας με το υπό ανάθεση Έργο σύμφωνα με την παρ. 2.2.6 (Α).</b>  Οι οικονομικοί φορείς οφείλουν να αποδείξουν το ανωτέρω κριτήριο ποιοτικής επιλογής υποβάλλοντας τα ακόλουθα στοιχεία τεκμηρίωσης:						
<b>3.1</b>	Κατάλογο των κυριότερων συναφών έργων που υλοποίησε επιτυχώς ο οικονομικός φορέας κατά τα τρία (3) τελευταία έτη, σύμφωνα με το ακόλουθο Υπόδειγμα:						
	Α / Σ Α	ΠΕΛΑΤΗ ΣΥΝΤΟΜΗ ΠΕΡΙΓΡΑΦΗ ΤΟΥ ΕΡΓΟΥ	ΔΙΑΡΚΕΙΑ ΕΚΤΕΛΕΣΗ Σ ΕΡΓΟΥ	ΠΡΟΫΠ Ο- ΛΟΓΙΣΜ ΟΣ	ΣΥΝΟΠΤΙΚ Η ΠΕΡΙΓΡΑΦΗ ΣΥΝΕΙΣΦΟΡ ΑΣ ΣΤΟ ΕΡΓΟ	ΠΟΣΟΣΤΟ ΣΥΜΜΕΤΟΧΗ Σ ΣΤΟ ΕΡΓΟ	ΣΤΟΙΧΕΙΟ ΤΕΚΜΗΡΙΩΣ ΗΣ (τύπος & ημ/νία)

					(αντικείμενο)	(προϋπολογισμός)	

όπου «**ΣΤΟΙΧΕΙΟ ΤΕΚΜΗΡΙΩΣΗΣ**»:

- Εάν ο Πελάτης είναι Δημόσιος Φορέας ως στοιχείο τεκμηρίωσης υποβάλλεται πιστοποιητικό ή πρωτόκολλο παραλαβής που συντάσσεται από την αρμόδια Δημόσια Αρχή.
- Εάν ο Πελάτης είναι ιδιώτης, ως στοιχείο τεκμηρίωσης υποβάλλεται δήλωση είτε του ιδιώτη, είτε του υποψηφίου Αναδόχου, και δεν αρκεί η σχετική Σύμβαση Έργου.

**4. Οι οικονομικοί φορείς που συμμετέχουν στη διαδικασία σύναψης της παρούσας απαιτείται να διαθέτουν ομάδα έργου με στελέχη επαρκή σε πλήθος και δεξιότητες για την ανάληψη του Έργου σύμφωνα με την παράγραφο 2.2.6 (Β)**  
Οι οικονομικοί φορείς οφείλουν να αποδείξουν το ανωτέρω κριτήριο ποιοτικής επιλογής υποβάλλοντας τα ακόλουθα στοιχεία τεκμηρίωσης:

**4.1** Πίνακα των **υπαλλήλων του Οικονομικού Φορέα** που συμμετέχουν στην Ομάδα Έργου, σύμφωνα με το ακόλουθο υπόδειγμα:

A/A	Εταιρεία (σε περίπτωση Ένωσης Κοινοπραξίας) /	Ονοματεπώνυμο Μέλους Ομάδας Έργου	Θέση στην Ομάδα Έργου	Ανθρωπομήνες	Ποσοστό συμμετοχής* (%)
<b>ΜΕΡΙΚΟ ΣΥΝΟΛΟ (1)</b>					

Πίνακα των **στελεχών των Υπεργολάβων του Οικονομικού Φορέα** που συμμετέχουν στην Ομάδα Έργου, σύμφωνα με το ακόλουθο υπόδειγμα:

A/A	Επωνυμία Εταιρείας Υπεργολάβου	Ονοματεπώνυμο Μέλους Ομάδας Έργου	Θέση στην Ομάδα Έργου	Ανθρωπομήνες	Ποσοστό συμμετοχής* (%)
<b>ΜΕΡΙΚΟ ΣΥΝΟΛΟ (2)</b>					

Πίνακα των <b>εξωτερικών συνεργατών του Οικονομικού Φορέα</b> που συμμετέχουν στην Ομάδα Έργου, σύμφωνα με το ακόλουθο υπόδειγμα:				
A/A	Ονοματεπώνυμο Μέλους Ομάδας Έργου	Θέση στην Ομάδα Έργου	Ανθρωπομ ήνες	Ποσοστό συμμετοχής* (%)
<b>ΜΕΡΙΚΟ ΣΥΝΟΛΟ (3)</b>				
<p>*ως <b>Ποσοστό Συμμετοχής</b> του Μέλους ορίζεται το πηλίκο των ανθρωπομηνών του δια των συνολικών προσφερόμενων ανθρωπομηνών (άθροισμα των μερικών συνόλων 1,2,3)</p> <p>Ο Οικονομικός Φορέας, συμπληρωματικά με τον παραπάνω Πίνακα, θα πρέπει να καταθέσει υπεύθυνες δηλώσεις συνεργασίας, των εξωτερικών συνεργατών και των υπεργολάβων. Οι εξωτερικοί Συνεργάτες και οι υπεργολάβοι, θα δηλώνουν ότι το έργο (αντικείμενο της παρούσας Διακήρυξης), καθώς και οι υποχρεώσεις που απορρέουν από αυτό, τελούν σε γνώση τους.</p>				
4.2	1. Βιογραφικά σημειώματα της Ομάδας Έργου (βάσει του υποδείγματος / βλ. «ΠΑΡΑΡΤΗΜΑ IV – Υπόδειγμα Βιογραφικού Σημειώματος»)			

**B.5. Για την απόδειξη της συμμόρφωσής τους με πρότυπα διασφάλισης ποιότητας της παραγράφου 2.2.7 οι οικονομικοί φορείς προσκομίζουν τα αναφερόμενα στον κατωτέρω πίνακα :**

<b>5.</b>	<p><b>Οι οικονομικοί φορείς που συμμετέχουν στη διαδικασία σύναψης της παρούσας απαιτείται να εξασφαλίζουν την ποιότητα των παρεχόμενων υπηρεσιών και να διαθέτουν οργανωμένο σύστημα διαχείρισης Ποιότητας στο πεδίο εφαρμογής της ανάπτυξης και εγκατάστασης ολοκληρωμένων πληροφοριακών συστημάτων.</b></p> <p>Οι οικονομικοί φορείς οφείλουν να αποδείξουν το ανωτέρω κριτήριο ποιοτικής επιλογής υποβάλλοντας τα ακόλουθα στοιχεία τεκμηρίωσης:</p>
5.1	Πιστοποιητικό που αφορά στην ποιότητα των υπηρεσιών που παρέχει ο προσφέρων (πιστοποιητικό διασφάλισης ποιότητας των παρεχόμενων υπηρεσιών ή επίσημες βεβαιώσεις από αρμόδια γραφεία ή υπηρεσίες για την τήρηση προδιαγραφών ή προτύπων) σε ισχύ ήτοι πιστοποιητικό από ανεξάρτητο διαπιστευμένο φορέα για τη διαχείριση της ποιότητας υπηρεσιών σύμφωνα με το διεθνές πρότυπο ISO 9001:2015 ή ισοδύναμο ή μεταγενέστερης έκδοσής του και σύμφωνα με το διεθνές πρότυπο ISO 27001:2013 ή ισοδύναμο ή μεταγενέστερης έκδοσής του.

**B.6. Για την απόδειξη της νόμιμης σύστασης και εκπροσώπησης:**

Για την απόδειξη της νόμιμης εκπροσώπησης, στις περιπτώσεις που ο οικονομικός φορέας είναι νομικό πρόσωπο και υποχρεούται, κατά την κείμενη νομοθεσία, να δηλώνει την εκπροσώπηση και τις μεταβολές της σε αρμόδια αρχή (πχ ΓΕΜΗ) προσκομίζει σχετικό πιστοποιητικό ισχύουσας εκπροσώπησης, το οποίο πρέπει να έχει εκδοθεί έως τριάντα (30) εργάσιμες ημέρες πριν από την υποβολή του. Στις λοιπές περιπτώσεις τα κατά περίπτωση νομιμοποιητικά έγγραφα νόμιμης εκπροσώπησης (όπως καταστατικά, αντίστοιχα ΦΕΚ, συγκρότηση Δ.Σ. σε σώμα, σε περίπτωση Α.Ε.,

Διακήρυξη Ηλεκτρονικού Ανοικτού Κάτω των Ορίων Διαγωνισμού για το Έργο «Ολοκληρωμένο Πληροφοριακό Σύστημα για τη διαχείριση και παρακολούθηση έργων ΣΔΙΤ»

κλπ., ανάλογα με τη νομική μορφή του οικονομικού φορέα), συνοδευόμενα από υπεύθυνη δήλωση του νόμιμου εκπροσώπου ότι εξακολουθούν να ισχύουν κατά την υποβολή τους.

Για την απόδειξη της νόμιμης σύστασης και των μεταβολών του νομικού προσώπου, εφόσον αυτή προκύπτει από πιστοποιητικό αρμόδιας αρχής (πχ γενικό πιστοποιητικό του ΓΕΜΗ), αρκεί η υποβολή αυτού, εφόσον έχει εκδοθεί έως τρεις (3) μήνες πριν από την υποβολή του. Στις λοιπές περιπτώσεις τα κατά περίπτωση νομιμοποιητικά έγγραφα νόμιμης σύστασης και μεταβολών (όπως καταστατικά, πιστοποιητικά μεταβολών, αντίστοιχα ΦΕΚ, κλπ., ανάλογα με τη νομική μορφή του οικονομικού φορέα), συνοδευόμενα από υπεύθυνη δήλωση του νόμιμου εκπροσώπου ότι εξακολουθούν να ισχύουν κατά την υποβολή τους.

Οι αλλοδαποί οικονομικοί φορείς προσκομίζουν τα προβλεπόμενα, κατά τη νομοθεσία της χώρας εγκατάστασης, αποδεικτικά έγγραφα, και εφόσον δεν προβλέπονται, υπεύθυνη δήλωση του νόμιμου εκπροσώπου, από την οποία αποδεικνύονται τα ανωτέρω ως προς τη νόμιμη σύσταση, μεταβολές και εκπροσώπηση του οικονομικού φορέα.

Οι ως άνω υπεύθυνες δηλώσεις γίνονται αποδεκτές, εφόσον έχουν συνταχθεί μετά την κοινοποίηση της πρόσκλησης για την υποβολή των δικαιολογητικών.

- στις περιπτώσεις που ο οικονομικός φορέας είναι νομικό πρόσωπο, προσκομίζει τα κατά περίπτωση νομιμοποιητικά έγγραφα σύστασης και νόμιμης εκπροσώπησης (όπως καταστατικά, πιστοποιητικά μεταβολών, αντίστοιχα ΦΕΚ, συγκρότηση Δ.Σ. σε σώμα, σε περίπτωση Α.Ε., κλπ., ανάλογα με τη νομική μορφή του διαγωνιζομένου).

Από τα ανωτέρω έγγραφα πρέπει να προκύπτουν η νόμιμη σύσταση του οικονομικού φορέα, όλες οι σχετικές τροποποιήσεις των καταστατικών, το/τα πρόσωπο/α που δεσμεύει/ουν νόμιμα την εταιρία κατά την ημερομηνία διενέργειας του διαγωνισμού (νόμιμος εκπρόσωπος, δικαίωμα υπογραφής κλπ.), τυχόν τρίτοι, στους οποίους έχει χορηγηθεί εξουσία εκπροσώπησης, καθώς και η θητεία του/των ή/και των μελών του οργάνου διοίκησης/ νόμιμου εκπροσώπου.

**B.7.** Οι οικονομικοί φορείς που είναι εγγεγραμμένοι σε επίσημους καταλόγους που προβλέπονται από τις εκάστοτε ισχύουσες εθνικές διατάξεις ή διαθέτουν πιστοποίηση από οργανισμούς πιστοποίησης που συμμορφώνονται με τα ευρωπαϊκά πρότυπα πιστοποίησης, κατά την έννοια του Παραρτήματος VII του Προσαρτήματος Α' του ν. 4412/2016, μπορούν να προσκομίζουν στις αναθέτουσες αρχές πιστοποιητικό εγγραφής εκδιδόμενο από την αρμόδια αρχή ή το πιστοποιητικό που εκδίδεται από τον αρμόδιο οργανισμό πιστοποίησης.

Στα πιστοποιητικά αυτά αναφέρονται τα δικαιολογητικά βάσει των οποίων έγινε η εγγραφή των εν λόγω οικονομικών φορέων στον επίσημο κατάλογο ή η πιστοποίηση και η κατάταξη στον εν λόγω κατάλογο.

Η πιστοποιούμενη εγγραφή στους επίσημους καταλόγους από τους αρμόδιους οργανισμούς ή το πιστοποιητικό, που εκδίδεται από τον οργανισμό πιστοποίησης, συνιστά τεκμήριο καταλληλότητας όσον αφορά τις απαιτήσεις ποιοτικής επιλογής, τις οποίες καλύπτει ο επίσημος κατάλογος ή το πιστοποιητικό.

Οι οικονομικοί φορείς που είναι εγγεγραμμένοι σε επίσημους καταλόγους απαλλάσσονται από την υποχρέωση υποβολής των δικαιολογητικών που αναφέρονται στο πιστοποιητικό εγγραφής τους.

**B.8.** Οι ενώσεις οικονομικών φορέων που υποβάλλουν κοινή προσφορά, υποβάλλουν τα παραπάνω, κατά περίπτωση δικαιολογητικά, για κάθε οικονομικό φορέα που συμμετέχει στην ένωση, σύμφωνα με τα ειδικότερα προβλεπόμενα στο άρθρο 19 παρ. 2 του ν. 4412/2016.

Επιπλέον υποβάλλεται συμφωνητικό μεταξύ των μελών της Ένωσης με το οποίο α) συστήνεται η Ένωση β) αναγράφεται να οριοθετείτε με σαφήνεια το μέρος του Έργου και το ποσοστό (όχι απόλυτη τιμή) του συμβατικού τιμήματος που θα αντιστοιχεί σε κάθε μέλος της ένωσης στο σύνολο της Προσφοράς, γ) δηλώνεται ένα Μέλος ως υπεύθυνο για το συντονισμό και τη διοίκηση όλων των Μελών της Ένωσης (leader) δ) και ορίζεται κοινός εκπρόσωπος της Ένωσης και των μελών της για



Διακήρυξη Ηλεκτρονικού Ανοικτού Κάτω των Ορίων Διαγωνισμού για το Έργο «Ολοκληρωμένο Πληροφοριακό Σύστημα για τη διαχείριση και παρακολούθηση έργων ΣΔΙΤ»

τη συμμετοχή της στο Διαγωνισμό και την εκπροσώπηση της Ένωσης και των μελών της έναντι της Αναθέτουσας Αρχής

**Β.9.** Στην περίπτωση που οικονομικός φορέας επιθυμεί να στηριχθεί στις ικανότητες άλλων φορέων, σύμφωνα με την παράγραφο 2.2.8 για την απόδειξη ότι θα έχει στη διάθεσή του τους αναγκαίους πόρους, προσκομίζει, ιδίως, σχετική έγγραφη δέσμευση των φορέων αυτών για τον σκοπό αυτό (ιδιωτικό συμφωνητικό μεταξύ προσφέροντος και τρίτου, στις ικανότητες του οποίου στηρίζεται ή από οποιοδήποτε άλλο κατάλληλο μέσο).

## 2.3 Κριτήρια Ανάθεσης

### 2.3.1 Κριτήριο ανάθεσης

Κριτήριο ανάθεσης της Σύμβασης είναι η πλέον συμφέρουσα από οικονομική άποψη προσφορά βάσει βέλτιστης σχέσης ποιότητας – τιμής, η οποία εκτιμάται βάσει των κάτωθι κριτηρίων:

A/A	Κριτήρια Αξιολόγησης	Συντελεστής βαρύτητας	Παραπομπή σε παρ. απαίτησης της διακήρυξης
K1	Βαθμός κατανόησης των απαιτήσεων του έργου και των επιμέρους εργασιών του και μεθοδολογία προσέγγισης για την κάλυψή τους. Εντοπισμός κινδύνων, προβλημάτων και διαμόρφωση κατάλληλων προτάσεων για την επίλυσή τους.	20%	Παράρτημα Ι: 1.1, 1.2, 1.3
K2	Μεθοδολογία Υλοποίησης και Αποτελεσματικότητα προτεινόμενων μεθόδων των εκτελούμενων εργασιών	25%	Παράρτημα Ι: 1.3.6
K3	Προτεινόμενη Αρχιτεκτονική – Τεχνικά & Τεχνολογικά χαρακτηριστικά της λύσης Τεχνικά και τεχνολογικά χαρακτηριστικά των εφαρμογών λογισμικού και των παρεχόμενων υπηρεσιών	40%	Παράρτημα Ι: 1.3.1, 1.3.2, 1.3.3, 1.3.4
K4	Υπηρεσίες	15%	Παράρτημα Ι: 1.3.5
<b>ΑΘΡΟΙΣΜΑ ΣΥΝΟΛΟΥ ΣΥΝΤΕΛΕΣΤΩΝ ΒΑΡΥΤΗΤΑΣ</b>		100%	

**Για τα κριτήρια, θα αξιολογηθούν:**

### ΚΑΤΑΝΟΗΣΗ ΑΠΑΙΤΗΣΕΩΝ ΤΟΥ ΕΡΓΟΥ - ΜΕΘΟΔΟΛΟΓΙΑ ΥΛΟΠΟΙΗΣΗΣ

K.1 Βαθμός κατανόησης των απαιτήσεων του έργου και των επιμέρους εργασιών του και μεθοδολογία προσέγγισης για την κάλυψή τους. Εντοπισμός κινδύνων, προβλημάτων και διαμόρφωση κατάλληλων προτάσεων για την επίλυσή τους.

Διακήρυξη Ηλεκτρονικού Ανοικτού Κάτω των Ορίων Διαγωνισμού για το Έργο «Ολοκληρωμένο Πληροφοριακό Σύστημα για τη διαχείριση και παρακολούθηση έργων ΣΔΙΤ»

- Η συνολική αντίληψη του Αναδόχου όσον αφορά στο αντικείμενο του έργου, τους σκοπούς και τους στόχους του, τους κρίσιμους παράγοντες επιτυχίας και τους κινδύνους, καθώς και κυρίως στους τρόπους και τις μεθόδους αντιμετώπισής τους.
- Η κατανόηση από πλευράς του Αναδόχου του περιβάλλοντος του έργου και συγκεκριμένα των εμπλεκόμενων μερών, των ωφελούμενων, των παραγόντων που προσθέτουν αδράνεια ή μπορεί να συμβάλλουν στη επιτάχυνση των διαδικασιών, καθώς και κυρίως τα μέτρα που θα ληφθούν για την αξιοποίηση της δυναμικής των εμπλεκόμενων μερών προς όφελος του έργου.
- Η τεκμηριωμένη αντίληψη του Αναδόχου σχετικά με τις παραμέτρους που συνθέτουν την υφιστάμενη κατάσταση τόσο σε επιχειρησιακό, όσο και σε τεχνολογικό επίπεδο.
- Η τεκμηριωμένη αντίληψη του Αναδόχου σχετικά με τη διαδικασία αλλαγής που συνεπάγεται η υλοποίηση του έργου, τόσο σε επίπεδο λειτουργίας του φορέα όσο και στις σχέσεις του φορέα με το περιβάλλον του, καθώς και κυρίως η πρόταση του σχετικά με τη διαχείριση των εν λόγω αλλαγών.
- η επιτυχής επισήμανση κινδύνων και προβλημάτων κατά την υλοποίηση και η διαμόρφωση κατάλληλων προτάσεων για την επίλυσή τους.

Κ.2 Μεθοδολογία Υλοποίησης και αποτελεσματικότητα προτεινόμενων μεθόδων των εκτελούμενων εργασιών

- Ανάλυση, σαφήνεια και πληρότητα των πακέτων εργασίας και των επιμέρους δραστηριοτήτων, λαμβάνοντας υπόψη το φυσικό αντικείμενο του έργου.
- Ανάλυση, δομή και οργάνωση των περιεχομένων των παραδοτέων.
- Κρίνεται η τεκμηριωμένη και ολοκληρωμένη πρόταση σχετικά με τις διαδικασίες, με βάση διεθνή πρότυπα, που θα ακολουθήσει ο Ανάδοχος για κάθε Φάση υλοποίησης του Έργου..
- Αποτελεσματικότητα της οργάνωσης και της μεθοδολογίας διοίκησης της Σύμβασης.
- Τρόπος οργάνωσης και συγκρότησης των Ομάδων Έργων και ανταπόκρισης στις σχετικές προσκλήσεις

Κ.3 Προτεινόμενη Αρχιτεκτονική – Τεχνικά & Τεχνολογικά χαρακτηριστικά της λύσης. Τεχνικά και τεχνολογικά χαρακτηριστικά των εφαρμογών λογισμικού

- Η κάλυψη των απαιτήσεων του Παραρτήματος Ι.
- Η τεχνική αξία, και τα λειτουργικά χαρακτηριστικά της προσφερόμενης λύσης,
- Ο βαθμός κατανόησης και η ορθότητα της αντίληψης εκ μέρους του προσφέροντα των επί μέρους απαιτήσεων των υποσυστημάτων που απαρτίζουν το συνολικό σύστημα σε σχέση με τις ανάγκες της Αναθέτουσας Αρχής,
- Η αναλυτική και τεκμηριωμένη περιγραφή της υλοποίησης των απαιτούμενων Υποσυστημάτων
- Επιπλέον λειτουργικότητες που προσφέρονται πέραν των ζητούμενων στην παρούσα, οι οποίες κρίνεται ότι συμβάλουν στην εξυπηρέτηση των στόχων του Έργου

Κ.4 Υπηρεσίες

- Μελέτη Υλοποίησης - Ανάλυσης Απαιτήσεων. Η αναλυτική εξειδίκευση των παραδοτέων της Φάσης 1: Μελέτη Υλοποίησης - Ανάλυσης απαιτήσεων
- Υπηρεσίες Εκπαίδευσης:
  - ο Το αντικείμενο – μεθοδολογική προσέγγιση της εκπαίδευσης ανά κατηγορία εκπαιδευομένων
  - ο Η εκπαιδευτική διαδικασία και η διαχείριση αυτής
  - ο Οι προσφερόμενες ώρες εκπαίδευσης ανά κατηγορία χρηστών

- Υπηρεσίες Help Desk. Η προτεινόμενη μεθοδολογία παροχής των υπηρεσιών Help Desk και η μεθοδολογία παροχής τους κατά τη Φάση της Δοκιμαστικής Λειτουργίας
- Υπηρεσίες Εγγύησης και Συντήρησης:
  - ο Η χρονική διάρκεια της προσφερόμενης Εγγύησης πέραν της ζητούμενης
  - ο Η προσφορά υπηρεσιών κατά την περίοδο της Εγγύησης πέραν των ζητούμενων στην παρούσα
  - ο Η προσφορά υπηρεσιών κατά την περίοδο της Συντήρησης πέραν των ζητούμενων στην παρούσα

## **2.3.2 Βαθμολόγηση και κατάταξη προσφορών**

### **2.3.2.1 Βαθμολόγηση Τεχνικών Προσφορών**

Η Βαθμολόγηση των τεχνικών προσφορών θα γίνει σύμφωνα με τα “Κριτήρια Αξιολόγησης”, όπως αυτά προσδιορίζονται στον πίνακα της παρ. 2.3.1.

Η βαθμολόγηση κάθε κριτηρίου αξιολόγησης κυμαίνεται από 100 βαθμούς στην περίπτωση που ικανοποιούνται ακριβώς όλοι οι όροι των τεχνικών προδιαγραφών, αυξάνεται δε μέχρι τους 120 βαθμούς όταν υπερκαλύπτονται οι απαιτήσεις του συγκεκριμένου κριτηρίου.

Κάθε κριτήριο αξιολόγησης βαθμολογείται αυτόνομα με βάση τα στοιχεία της προσφοράς.

Βαθμολογία μικρότερη από 100 βαθμούς (ήτοι προσφορά που δεν καλύπτει/παρουσιάζει αποκλίσεις από τις τεχνικές προδιαγραφές της παρούσας) επιφέρει την απόρριψη της προσφοράς.

Η σταθμισμένη βαθμολογία του κάθε κριτηρίου θα προκύπτει από το γινόμενο του επιμέρους συντελεστή βαρύτητας επί τη βαθμολογία του, η δε συνολική βαθμολογία της προσφοράς ( $B_i$ ) θα προκύπτει από το άθροισμα των σταθμισμένων βαθμολογιών όλων των κριτηρίων.

### **2.3.2.2 Α. Κατάταξη προσφορών**

Πλέον συμφέρουσα από οικονομική άποψη προσφορά είναι εκείνη που παρουσιάζει το μεγαλύτερο  $\Lambda_i$  ο οποίος υπολογίζεται με βάση τον παρακάτω τύπο:

$$\Lambda_i = 80 * (B_i / B_{\max}) + 20 * (K_{\min}/K_i)$$

όπου:

$B_{\max}$  η συνολική βαθμολογία που έλαβε η καλύτερη Τεχνική Προσφορά

$B_i$  η συνολική βαθμολογία της Τεχνικής Προσφοράς  $i$

$K_{\min}$  το συνολικό συγκριτικό κόστος της Προσφοράς με τη μικρότερη τιμή

$K_i$  το συνολικό συγκριτικό κόστος της Προσφοράς  $i$

$\Lambda_i$  το οποίο στρογγυλοποιείται στα 2 δεκαδικά ψηφία.

### **2.3.2.3 Διαμόρφωση συγκριτικού κόστους Προσφοράς**

Το συγκριτικό κόστος  $K$  κάθε Προσφοράς περιλαμβάνει:

- το συνολικό κόστος για το Έργο, χωρίς ΦΠΑ βλ. Παράρτημα VI, πίνακα 5
- το κόστος συντήρησης του 1<sup>ου</sup> έτους {βλ. **Διευκρίνιση**} μετά την προσφερόμενη εγγύηση, χωρίς ΦΠΑ, βλ. Παράρτημα VI, πίνακα 6

Διακήρυξη Ηλεκτρονικού Ανοικτού Κάτω των Ορίων Διαγωνισμού για το Έργο «Ολοκληρωμένο Πληροφοριακό Σύστημα για τη διαχείριση και παρακολούθηση έργων ΣΔΙΤ»

όπως προκύπτει από τους Πίνακες Οικονομικής Προσφοράς του υποψηφίου Οικονομικού Φορέα .

**Διευκρινήσεις:**

- I. τυχόν αναπροσαρμογή του ετήσιου κόστους συντήρησης που θα ορίζει ο υποψήφιος Ανάδοχος στην Προσφορά του, θα είναι σταθερή για το σύνολο των ετών συντήρησης και για κάθε έτος δεν θα υπερβαίνει το 5%.

## **2.4 Κατάρτιση - Περιεχόμενο Προσφορών**

---

### **2.4.1 Γενικοί όροι υποβολής προσφορών**

Οι προσφορές υποβάλλονται με βάση τις απαιτήσεις της παρούσας Διακήρυξης, για όλες τις περιγραφόμενες υπηρεσίες.

Δεν επιτρέπονται εναλλακτικές προσφορές .

Η ένωση οικονομικών φορέων υποβάλλει κοινή προσφορά, η οποία υπογράφεται υποχρεωτικά ψηφιακά είτε από όλους τους οικονομικούς φορείς που αποτελούν την ένωση, είτε από εκπρόσωπό τους νομίμως εξουσιοδοτημένο. Στην προσφορά απαραίτητως πρέπει να προσδιορίζεται η έκταση και το είδος της συμμετοχής του (συμπεριλαμβανομένης της κατανομής αμοιβής μεταξύ τους) κάθε μέλους της ένωσης, καθώς και ο εκπρόσωπος/συντονιστής αυτής.

### **2.4.2 Χρόνος και Τρόπος υποβολής προσφορών**

Χρόνος και τρόπος υποβολής Προσφορών

**2.4.2.1** Οι προσφορές υποβάλλονται από τους ενδιαφερόμενους ηλεκτρονικά, μέσω της διαδικτυακής πύλης [www.promitheus.gov.gr](http://www.promitheus.gov.gr) του ΕΣΗΔΗΣ, μέχρι την καταληκτική ημερομηνία και ώρα που ορίζει η παρούσα διακήρυξη (άρθρο 1.5), στην Ελληνική Γλώσσα, σε ηλεκτρονικό φάκελο, σύμφωνα με τα αναφερόμενα στο ν.4412/2016 , ιδίως άρθρα 36 και 37 και την Υπουργική Απόφαση αριθμ. 56902/215 «*Τεχνικές λεπτομέρειες και διαδικασίες λειτουργίας του Εθνικού Συστήματος Ηλεκτρονικών Δημοσίων Συμβάσεων (Ε.Σ.Η.ΔΗ.Σ)*».

Για τη συμμετοχή στο διαγωνισμό οι ενδιαφερόμενοι οικονομικοί φορείς απαιτείται να διαθέτουν εγκεκριμένη προηγμένη ηλεκτρονική υπογραφή ή προηγμένη ηλεκτρονική υπογραφή που υποστηρίζεται από εγκεκριμένο πιστοποιητικό το οποίο χορηγήθηκε από έναν εγκεκριμένο πάροχο υπηρεσιών πιστοποίησης, ο οποίος περιλαμβάνεται στον κατάλογο εμπιστευσης που προβλέπεται στην απόφαση 2009/767/ΕΚ και σύμφωνα με τα οριζόμενα στο Κανονισμό (ΕΕ) 910/2014 και τις διατάξεις της Υ.Α. 56902/215 «*Τεχνικές λεπτομέρειες και διαδικασίες λειτουργίας του Εθνικού Συστήματος Ηλεκτρονικών Δημοσίων Συμβάσεων (Ε.Σ.Η.ΔΗ.Σ)*» και να εγγραφούν στο ηλεκτρονικό σύστημα (ΕΣΗΔΗΣ- Διαδικτυακή πύλη [www.promitheus.gov.gr](http://www.promitheus.gov.gr)) ακολουθώντας την διαδικασία εγγραφής του άρθρου 5 της ίδιας Υ.Α.

Επισημαίνεται ότι, οι αλλοδαποί οικονομικοί φορείς δεν έχουν την υποχρέωση να υπογράφουν τα δικαιολογητικά που υποβάλλουν με την προσφορά τους, με χρήση προηγμένης ηλεκτρονικής υπογραφής, αλλά μπορεί να τα αυθεντικοποιούν με οποιονδήποτε άλλο πρόσφορο τρόπο, εφόσον στη χώρα προέλευσής τους δεν είναι υποχρεωτική η χρήση προηγμένης ψηφιακής υπογραφής σε διαδικασίες σύναψης δημοσίων συμβάσεων. Στις περιπτώσεις αυτές η αίτηση συμμετοχής συνοδεύεται με υπεύθυνη δήλωση στην οποία δηλώνεται ότι στην χώρα προέλευσης δεν προβλέπεται η χρήση προηγμένης ψηφιακής υπογραφής ή ότι στην χώρα προέλευσης δεν είναι υποχρεωτική η χρήση προηγμένης ψηφιακής υπογραφής για την συμμετοχή σε διαδικασίες σύναψης δημοσίων συμβάσεων. Η υπεύθυνη δήλωση του προηγούμενου εδαφίου φέρει υπογραφή έως και δέκα (10) ημέρες πριν την καταληκτική ημερομηνία υποβολής των προσφορών.

**2.4.2.2** Ο χρόνος υποβολής της προσφοράς και οποιαδήποτε ηλεκτρονική επικοινωνία μέσω του συστήματος βεβαιώνεται αυτόματα από το σύστημα με υπηρεσίες χρονοσήμανσης, σύμφωνα με τα οριζόμενα στο άρθρο 37 του ν. 4412/2016 και το άρθρο 9 της ως άνω Υπουργικής Απόφασης.

Μετά την παρέλευση της καταληκτικής ημερομηνίας και ώρας, δεν υπάρχει η δυνατότητα υποβολής προσφοράς στο Σύστημα. Σε περιπτώσεις τεχνικής αδυναμίας λειτουργίας του ΕΣΗΔΗΣ, η αναθέτουσα αρχή θα ρυθμίσει τα της συνέχειας του διαγωνισμού με σχετική ανακοίνωσή της.

**2.4.2.3** Οι οικονομικοί φορείς υποβάλλουν με την προσφορά τους τα ακόλουθα:

Διακήρυξη Ηλεκτρονικού Ανοικτού Κάτω των Ορίων Διαγωνισμού για το Έργο «Ολοκληρωμένο Πληροφοριακό Σύστημα για τη διαχείριση και παρακολούθηση έργων ΣΔΙΤ»

(α) έναν (υπο)φάκελο με την ένδειξη «Δικαιολογητικά Συμμετοχής –Τεχνική Προσφορά» στον οποίο περιλαμβάνονται τα κατά περίπτωση απαιτούμενα δικαιολογητικά και η τεχνική προσφορά σύμφωνα με τις διατάξεις της κείμενης νομοθεσίας και την παρούσα.

(β) έναν (υπο)φάκελο με την ένδειξη «Οικονομική Προσφορά» στον οποίο περιλαμβάνεται η οικονομική προσφορά του οικονομικού φορέα και τα κατά περίπτωση απαιτούμενα δικαιολογητικά.

Από τον προσφέροντα σημαίνονται με χρήση του σχετικού πεδίου του συστήματος τα στοιχεία εκείνα της προσφοράς του που έχουν εμπιστευτικό χαρακτήρα, σύμφωνα με τα οριζόμενα στο άρθρο 21 του ν. 4412/16 . Εφόσον ένας οικονομικός φορέας χαρακτηρίζει πληροφορίες ως εμπιστευτικές, λόγω ύπαρξης τεχνικού ή εμπορικού απορρήτου, στη σχετική δήλωσή του, αναφέρει ρητά όλες τις σχετικές διατάξεις νόμου ή διοικητικές πράξεις που επιβάλλουν την εμπιστευτικότητα της συγκεκριμένης πληροφορίας.

Δεν χαρακτηρίζονται ως εμπιστευτικές πληροφορίες σχετικά με τις τιμές μονάδας, τις προσφερόμενες ποσότητες, την οικονομική προσφορά και τα στοιχεία της τεχνικής προσφοράς που χρησιμοποιούνται για την αξιολόγησή της.

**2.4.2.4** Οι οικονομικοί φορείς συντάσσουν την τεχνική και οικονομική τους προσφορά σύμφωνα με τις απαιτήσεις της παρούσας ΠΑΡΑΡΤΗΜΑ V – Υπόδειγμα Τεχνικής Προσφοράς & ΠΑΡΑΡΤΗΜΑ VI – Υπόδειγμα Οικονομικής Προσφοράς.

**2.4.2.5** Ο χρήστης - οικονομικός φορέας υποβάλλει τους ανωτέρω (υπο)φακέλους μέσω του Συστήματος, όπως περιγράφεται παρακάτω:

Τα στοιχεία και δικαιολογητικά για τη συμμετοχή του οικονομικού φορέα στη διαδικασία υποβάλλονται από αυτόν ηλεκτρονικά σε μορφή αρχείων τύπου .pdf και εφόσον έχουν συνταχθεί/παραχθεί από τον ίδιο, φέρουν εγκεκριμένη προηγμένη ηλεκτρονική υπογραφή ή προηγμένη ηλεκτρονική υπογραφή με χρήση εγκεκριμένων πιστοποιητικών, χωρίς να απαιτείται θεώρηση γνησίου της υπογραφής, με την επιφύλαξη των αναφερθέντων στην τελευταία υποπαράγραφο της παραγράφου 2.4.2.1 του παρόντος για τους αλλοδαπούς οικονομικούς φορείς. Από το Σύστημα εκδίδεται ηλεκτρονική απόδειξη υποβολής προσφοράς, η οποία αποστέλλεται στον οικονομικό φορέα με μήνυμα ηλεκτρονικού ταχυδρομείου.

Στις περιπτώσεις που με την προσφορά υποβάλλονται ιδιωτικά έγγραφα, αυτά γίνονται αποδεκτά είτε κατά τα προβλεπόμενα στις διατάξεις του Ν. 4250/2014 (Α' 94), είτε και σε απλή φωτοτυπία, εφόσον συνυποβάλλεται υπεύθυνη δήλωση, στην οποία βεβαιώνεται η ακρίβειά τους και η οποία φέρει υπογραφή μετά την έναρξη της διαδικασίας σύναψης της παρούσας σύμβασης.

Εντός τριών (3) εργασίμων ημερών από την ηλεκτρονική υποβολή των ως άνω στοιχείων και δικαιολογητικών προσκομίζονται υποχρεωτικά από τον οικονομικό φορέα στην αναθέτουσα αρχή, σε έντυπη μορφή και σε σφραγισμένο φάκελο, τα στοιχεία της ηλεκτρονικής προσφοράς τα οποία απαιτείται να προσκομισθούν σε πρωτότυπη μορφή σύμφωνα με τις διατάξεις του άρθρου 11 παρ. 2 του ν. 2690/1999 "Κώδικας Διοικητικής Διαδικασίας", όπως τροποποιήθηκε με τις διατάξεις του άρθρου 1 παρ. 2 του ν. 4250/2014. Τέτοια στοιχεία και δικαιολογητικά είναι, ενδεικτικά, η εγγυητική επιστολή συμμετοχής, τα πρωτότυπα έγγραφα τα οποία έχουν εκδοθεί από ιδιωτικούς φορείς και δεν φέρουν επικύρωση από δικηγόρο, καθώς και τα έγγραφα που φέρουν τη Σφραγίδα της Χάγης (Apostille). Δεν προσκομίζονται σε έντυπη μορφή στοιχεία και δικαιολογητικά τα οποία φέρουν ηλεκτρονική υπογραφή, τα ΦΕΚ, τα τεχνικά φυλλάδια και όσα προβλέπεται από το ν. 4250/2014 ότι οι φορείς υποχρεούνται να αποδέχονται σε αντίγραφα των πρωτοτύπων. Η αναθέτουσα αρχή μπορεί να ζητεί από προσφέροντες και υποψήφιους σε οποιοδήποτε χρονικό σημείο κατά την διάρκεια της διαδικασίας, να υποβάλλουν σε έντυπη μορφή και σε εύλογη προθεσμία όλα ή ορισμένα δικαιολογητικά και στοιχεία που έχουν υποβάλει ηλεκτρονικά, όταν αυτό απαιτείται για την ορθή διεξαγωγή της διαδικασίας.

### **2.4.3 Περιεχόμενα Φακέλου «Δικαιολογητικά Συμμετοχής - Τεχνική Προσφορά»**

#### **2.4.3.1 Δικαιολογητικά Συμμετοχής**

Τα στοιχεία και δικαιολογητικά για την συμμετοχή των προσφερόντων στη διαγωνιστική διαδικασία περιλαμβάνουν:

α) Το τυποποιημένο έντυπο υπεύθυνης δήλωσης (Τ.Ε.Υ.Δ.), όπως προβλέπεται στην παρ. 4 του άρθρου 79 του ν. 4412/2016, σύμφωνα με την παράγραφο 2.2.9.1. της παρούσας διακήρυξης. Οι προσφέροντες συμπληρώνουν το σχετικό πρότυπο ΤΕΥΔ το οποίο έχει αναρτηθεί, και σε επεξεργάσιμη μορφή αρχείου doc, στη διαδικτυακή πύλη [www.promitheus.gov.gr](http://www.promitheus.gov.gr) του ΕΣΗΔΗΣ και αποτελεί αναπόσπαστο τμήμα της διακήρυξης [ΠΑΡΑΡΤΗΜΑ ΙΙΙ – ΤΥΠΟΠΟΙΗΜΕΝΟ ΕΝΤΥΠΟ ΥΠΕΥΘΥΝΗΣ ΔΗΛΩΣΗΣ \(ΤΕΥΔ\)](#),

β) εγγύηση συμμετοχής, σύμφωνα με το άρθρο 72 του Ν.4412/2016 τις παραγράφους 2.1.5 και 2.2.2 της παρούσας διακήρυξης.

Οι υποψήφιοι οικονομικοί φορείς συμπληρώνουν το ΤΕΥΔ και το υποβάλουν, εντός του φακέλου των δικαιολογητικών συμμετοχής, ψηφιακά υπογεγραμμένο από τον κατά περίπτωση εκπρόσωπο του οικονομικού φορέα (ως εκπρόσωπος του οικονομικού φορέα, νοείται ο νόμιμος εκπρόσωπος αυτού, όπως προκύπτει από το ισχύον καταστατικό ή το πρακτικό εκπροσώπησης του κατά το χρόνο υποβολής της προσφοράς ή αίτησης συμμετοχής ή το αρμοδίως εξουσιοδοτημένο φυσικό πρόσωπο να εκπροσωπεί τον οικονομικό φορέα για διαδικασίες σύναψης συμβάσεων ή για συγκεκριμένη διαδικασία σύναψης σύμβασης. ).

Το ΤΕΥΔ μπορεί να υπογράφεται ψηφιακά έως και δέκα (10) ημέρες πριν την καταληκτική ημερομηνία υποβολής προσφορών.

Στην συνέχεια παρατίθενται οδηγίες σχετικά με τη συμπλήρωση του ΤΕΥΔ :

Τα πεδία στα οποία αναγράφεται <Δεν εφαρμόζεται> δεν απαιτείται από τον υποψήφιο Οικονομικό φορέα να συμπληρωθούν.

Ειδικά :

α) Τα πεδία της ενότητας Γ του «Μέρος ΙΙ: Πληροφορίες σχετικά με τον οικονομικό φορέα» συμπληρώνονται μόνο στην περίπτωση που ο υποψήφιος οικονομικός φορέας στηρίζεται στις ικανότητες άλλων φορέων για την κάλυψη των ελάχιστων προϋποθέσεων της παρ. Β.2.5 της διακήρυξης.

β) Τα πεδία της ενότητας Δ του «Μέρος ΙΙ: Πληροφορίες σχετικά με τον οικονομικό φορέα» συμπληρώνονται μόνο στην περίπτωση που ο υποψήφιος οικονομικός φορέας προτίθεται να αναθέσει τμήμα του έργου υπό μορφή υπεργολαβίας σε τρίτους διαφορετικά στο πεδίο τίθεται η απάντηση ΟΧΙ.

#### **ΤΕΥΔ - Ενώσεις οικονομικών φορέων Κοινοπραξίες :**

Επί προσφορών ενώσεων ή Κοινοπραξιών κάθε μέλος της ένωσης ή κοινοπραξίας, υποβάλει χωριστό ΤΕΥΔ σύμφωνα με τα ανωτέρω.

#### **ΤΕΥΔ – Στήριξη Οικονομικού Φορέα στις ικανότητες άλλων φορέων :**

Σε περίπτωση που ο υποψήφιος οικονομικός φορέας που υποβάλει την προσφορά στηρίζεται στις ικανότητες τρίτου/ων οικονομικών φορέων προκειμένου να ανταποκριθεί στα κριτήρια ποιοτικής επιλογής, με την προσφορά υποβάλλεται χωριστό ΤΕΥΔ, που συμπληρώνεται και υπογράφεται ψηφιακά από τον τρίτο/ους, συμπληρώνοντας:

Διακήρυξη Ηλεκτρονικού Ανοικτού Κάτω των Ορίων Διαγωνισμού για το Έργο «Ολοκληρωμένο Πληροφοριακό Σύστημα για τη διαχείριση και παρακολούθηση έργων ΣΔΙΤ»

- τις ενότητες των Α και Β του Μέρους II , το Μέρος III , τα σχετικά με την ειδική ικανότητα την οποία δανείζει στον υποψήφιο οικονομικό φορέα πεδία του Μέρους IV του ΤΕΥΔ καθώς και το Μέρος VI Τελικές Δηλώσεις .

Για την υπογραφή του ΤΕΥΔ του τρίτου/ων ισχύουν τα ανωτέρω αναφερόμενα για την υπογραφή του ΤΕΥΔ του προσφέροντος.

### **ΤΕΥΔ - Υπεργολάβοι:**

Σε περίπτωση που ο προσφέρων προτίθεται να αναθέσει υπό μορφή υπεργολαβίας σε τρίτο/ους (βλ. ΤΕΥΔ, μέρος II, παράγραφος Δ «Πληροφορίες σχετικά με υπεργολάβους στην ικανότητα των οποίων δεν στηρίζεται ο οικονομικός φορέας») και το τμήμα του έργου που πρόκειται να ανατεθεί υπεργολαβικά υπερβαίνει το τριάντα τοις εκατό (30%) της συνολικής αξίας της σύμβασης, τότε ο υπεργολάβος συμπληρώνει και υπογράφει ψηφιακά χωριστό ΤΕΥΔ, το οποίο υποβάλλεται εντός του φακέλου δικαιολογητικών συμμετοχής, συμπληρώνοντας τα πεδία της ενότητας Α και Β του Μέρους II και τα πεδία των ενότητων του Μέρους III καθώς και το Μέρος VI Τελικές Δηλώσεις.

Για την υπογραφή του ΤΕΥΔ του υπεργολάβου ισχύουν και εφαρμόζονται τα ανωτέρω αναφερόμενα για την υπογραφή του ΤΕΥΔ του προσφέροντος.

Οι οικονομικοί φορείς αποκλείονται από τη διαδικασία σύναψης δημόσιας σύμβασης (άρθρο 73 παρ. 4 περιπτ. ζ) και υπόκεινται στις κυρώσεις που προβλέπονται από τις διατάξεις της παρ. 6 του άρθρου 22 του Ν. 1599/86 (ΦΕΚ 75/Α) σε περιπτώσεις σοβαρών ψευδών δηλώσεων κατά τη συμπλήρωση του ΤΕΥΔ ή, γενικότερα, κατά την παροχή των πληροφοριών που απαιτούνται για την εξακρίβωση της απουσίας των λόγων αποκλεισμού ή την πλήρωση των κριτηρίων επιλογής, ή όταν οι οικονομικοί φορείς έχουν αποκρύψει τις πληροφορίες αυτές ή δεν είναι σε θέση να προσκομίσουν τα σχετικά δικαιολογητικά εντός της ταχθείσας, από την αναθέτουσα αρχή, προθεσμίας.

### **2.4.3.2 Τεχνική Προσφορά**

Η τεχνική προσφορά θα πρέπει να καλύπτει όλες τις απαιτήσεις και τις προδιαγραφές της παρούσας και συγκεκριμένα των Παραρτημάτων ΠΑΡΑΡΤΗΜΑ Ι – Αναλυτική Περιγραφή Φυσικού και Οικονομικού Αντικειμένου της Σύμβασης &



Διακήρυξη Ηλεκτρονικού Ανοικτού Κάτω των Ορίων Διαγωνισμού για το Έργο «Ολοκληρωμένο Πληροφοριακό Σύστημα για τη διαχείριση και παρακολούθηση έργων ΣΔΙΤ»

ΠΑΡΑΡΤΗΜΑ II – Πίνακες Συμμόρφωσης I τις παρούσας Διακήρυξης, περιγράφοντας ακριβώς πώς οι συγκεκριμένες απαιτήσεις και προδιαγραφές πληρούνται. Περιλαμβάνει ιδίως τα έγγραφα και δικαιολογητικά, βάσει των οποίων θα αξιολογηθεί η καταλληλότητα των προσφερόμενων υπηρεσιών, με βάση το κριτήριο ανάθεσης, σύμφωνα με τα αναλυτικώς αναφερόμενα στο ως άνω Παράρτημα.

Οι τεχνικές προδιαγραφές της παρούσας δεν έχουν αποτυπωθεί στις ειδικές ηλεκτρονικές φόρμες του ΕΣΗΔΗΣ, για αυτό οι υποψήφιοι Οικονομικοί Φορείς συντάσσουν την τεχνική προσφορά τους και υποβάλλουν ψηφιακά υπογεγραμμένα τα σχετικά ηλεκτρονικά αρχεία της Τεχνικής Προσφοράς σύμφωνα με το ΠΑΡΑΡΤΗΜΑ V – Υπόδειγμα Τεχνικής Προσφοράς της παρούσας διακήρυξης (σε συμπίεσμένη μορφή και κατά προτίμηση σε ένα (1) αρχείο pdf). Επιπλέον οι οικονομικοί φορείς αναφέρουν στην τεχνική προσφορά τους το τμήμα της σύμβασης που προτίθενται να αναθέσουν υπό μορφή υπεργολαβίας σε τρίτους, καθώς και τους υπεργολάβους που προτείνουν.

#### **2.4.4 Περιεχόμενα Φακέλου «Οικονομική Προσφορά» / Τρόπος σύνταξης και υποβολής οικονομικών προσφορών**

Η οικονομική προσφορά συντάσσεται με βάση το κριτήριο ανάθεσης και σύμφωνα με το υπόδειγμα που παρέχεται στο ΠΑΡΑΡΤΗΜΑ VI – Υπόδειγμα Οικονομικής Προσφοράς της παρούσας Διακήρυξης και υποβάλλεται ηλεκτρονικά σε μορφή αρχείου .pdf ψηφιακά υπογεγραμμένη, στον Υποφάκελο «Οικονομική Προσφορά».

Η τιμή δίνεται σε ευρώ ανά μονάδα. μέτρησης

Στην τιμή περιλαμβάνονται οι υπέρ τρίτων κρατήσεις, ως και κάθε άλλη επιβάρυνση, σύμφωνα με την κείμενη νομοθεσία, μη συμπεριλαμβανομένου Φ.Π.Α., για την παροχή των υπηρεσιών στον τόπο και με τον τρόπο που προβλέπεται στα της παρούσας.

Οι υπέρ τρίτων κρατήσεις υπόκεινται στο εκάστοτε ισχύον αναλογικό τέλος χαρτοσήμου και στην επ' αυτού εισφορά υπέρ ΟΓΑ.

Επισημαίνεται ότι το εκάστοτε ποσοστό Φ.Π.Α. επί τοις εκατό, της ανωτέρω τιμής θα υπολογίζεται αυτόματα από το σύστημα.

Οι προσφερόμενες τιμές είναι σταθερές καθ' όλη τη διάρκεια της σύμβασης και δεν αναπροσαρμόζονται

Ως απαράδεκτες θα απορρίπτονται προσφορές στις οποίες:

- α) δεν δίνεται τιμή σε ΕΥΡΩ ή που καθορίζεται σχέση ΕΥΡΩ προς ξένο νόμισμα,
- β) δεν προκύπτει με σαφήνεια η προσφερόμενη τιμή, με την επιφύλαξη της παρ. 4 του άρθρου 102 του ν. 4412/2016 και
- γ) η τιμή υπερβαίνει τον προϋπολογισμό της σύμβασης που καθορίζεται στην παρούσα διακήρυξη.

Στην οικονομική προσφορά θα πρέπει να επιλέγεται με σαφήνεια ένας από τους τρόπους πληρωμής που περιγράφονται στην παρ. 5.1 της παρούσας διακήρυξης.

#### **2.4.5 Χρόνος ισχύος των προσφορών**

Οι υποβαλλόμενες προσφορές ισχύουν και δεσμεύουν τους οικονομικούς φορείς για διάστημα δώδεκα (12) μηνών από την επόμενη της καταληκτικής ημερομηνίας υποβολής τους.

Προσφορά η οποία ορίζει χρόνο ισχύος μικρότερο από τον ανωτέρω προβλεπόμενο απορρίπτεται.

Η ισχύς της προσφοράς μπορεί να παρατείνεται εγγράφως, εφόσον τούτο ζητηθεί από την αναθέτουσα αρχή, πριν από τη λήξη της, με αντίστοιχη παράταση της εγγυητικής επιστολής συμμετοχής σύμφωνα με τα οριζόμενα στο άρθρο 72 παρ. 1 α του ν. 4412/2016 και την παράγραφο 2.2.2 της παρούσας, κατ' ανώτατο όριο για χρονικό διάστημα ίσο με την προβλεπόμενη ως άνω αρχική διάρκεια.

Μετά τη λήξη και του παραπάνω ανώτατου ορίου χρόνου παράτασης ισχύος της προσφοράς, τα αποτελέσματα της διαδικασίας ανάθεσης ματαιώνονται, εκτός αν η αναθέτουσα αρχή κρίνει, κατά περίπτωση, αιτιολογημένα, ότι η συνέχιση της διαδικασίας εξυπηρετεί το δημόσιο συμφέρον, οπότε οι οικονομικοί φορείς που συμμετέχουν στη διαδικασία μπορούν να επιλέξουν είτε να παρατείνουν την προσφορά και την εγγύηση συμμετοχής τους, εφόσον τους ζητηθεί πριν την πάροδο του ανωτέρω ανώτατου ορίου παράτασης της προσφοράς τους είτε όχι. Στην τελευταία περίπτωση, η διαδικασία συνεχίζεται με όσους παρατείνουν τις προσφορές τους και αποκλείονται οι λοιποί οικονομικοί φορείς. Σε περίπτωση που λήξει ο χρόνος ισχύος των προσφορών και δεν ζητηθεί παράταση της προσφοράς, η αναθέτουσα αρχή δύναται με αιτιολογημένη απόφασή της, εφόσον η εκτέλεση της σύμβασης εξυπηρετεί το δημόσιο συμφέρον, να ζητήσει εκ των υστέρων από τους οικονομικούς φορείς που συμμετέχουν στη διαδικασία είτε να παρατείνουν την προσφορά τους είτε όχι. Στην τελευταία περίπτωση, η διαδικασία συνεχίζεται με όσους παρατείνουν τις προσφορές τους.

#### **2.4.6 Λόγοι απόρριψης προσφορών**

Η αναθέτουσα αρχή με βάση τα αποτελέσματα του ελέγχου και της αξιολόγησης των προσφορών, απορρίπτει, σε κάθε περίπτωση, προσφορά:

- α) η οποία δεν υποβάλλεται εμπρόθεσμα, με τον τρόπο και με το περιεχόμενο που ορίζεται πιο πάνω και συγκεκριμένα στις παραγράφους 2.4.1 (Γενικοί όροι υποβολής προσφορών), 2.4.2 (Χρόνος και τρόπος υποβολής προσφορών), 2.4.3 (Περιεχόμενο φακέλων δικαιολογητικών συμμετοχής, τεχνικής προσφοράς), 2.4.4 (Περιεχόμενο φακέλου οικονομικής προσφοράς, τρόπος σύνταξης και υποβολής οικονομικών προσφορών), 2.4.5 (Χρόνος ισχύος προσφορών), 3.1 (Αποσφράγιση και αξιολόγηση προσφορών), 3.2 (Πρόσκληση υποβολής δικαιολογητικών προσωρινού αναδόχου) της παρούσας,
- β) η οποία περιέχει ατέλειες, ελλείψεις, ασάφειες ή σφάλματα, εφόσον αυτά δεν επιδέχονται συμπλήρωση ή διόρθωση ή εφόσον επιδέχονται συμπλήρωση ή διόρθωση, δεν έχουν αποκατασταθεί κατά την αποσαφήνιση και την συμπλήρωσή της σύμφωνα με την παράγραφο 3.1.1 της παρούσας διακήρυξης,
- γ) για την οποία ο προσφέρων δεν έχει παράσχει τις απαιτούμενες εξηγήσεις, εντός της προκαθορισμένης προθεσμίας ή η εξήγηση δεν είναι αποδεκτή από την αναθέτουσα αρχή σύμφωνα με την παράγραφο 3.1.1. της παρούσας και το άρθρο 102 του ν. 4412/2016,
- δ) η οποία είναι εναλλακτική προσφορά,
- ε) η οποία υποβάλλεται από έναν προσφέροντα που έχει υποβάλλει δύο ή περισσότερες προσφορές. Ο περιορισμός αυτός ισχύει, υπό τους όρους της παραγράφου 2.2.3.3 περ.γ της παρούσας ( περ. γ' της παρ. 4 του άρθρου 73 του ν. 4412/2016) και στην περίπτωση ενώσεων οικονομικών φορέων με κοινά μέλη, καθώς και στην περίπτωση οικονομικών φορέων που συμμετέχουν είτε αυτοτελώς είτε ως μέλη ενώσεων,
- στ) η οποία είναι υπό αίρεση,
- ζ) η οποία θέτει όρο αναπροσαρμογής,
- η) η οποία παρουσιάζει ελλείψεις ως προς τα δικαιολογητικά που ζητούνται από τα έγγραφα της παρούσας διακήρυξης και αποκλίσεις ως προς τους όρους και τις τεχνικές προδιαγραφές της σύμβασης.

Διακήρυξη Ηλεκτρονικού Ανοικτού Κάτω των Ορίων Διαγωνισμού για το Έργο «Ολοκληρωμένο Πληροφοριακό Σύστημα για τη διαχείριση και παρακολούθηση έργων ΣΔΙΤ»

- θ) η οποία εμφανίζει οποιοδήποτε στοιχείο του προσφερομένου κόστους σε είδος, προϊόν ή υπηρεσία (εκτός εάν ρητά απαιτείται από τη διακήρυξη), ή σε μερικό ή γενικό σύνολο σε άλλο μέρος πλην της Οικονομικής Προσφοράς,
- ι) η οποία παρουσιάζει διαφορές μεταξύ των Πινάκων Οικονομικής Προσφοράς χωρίς τιμές και των αντιστοίχων Πινάκων Οικονομικής Προσφοράς με τιμές,
- ια) της οποίας το συνολικό τίμημα υπερβαίνει τον προϋπολογισμό του Έργου,
- ιβ) που η προσφερόμενη εγγύηση είναι μικρότερης χρονικής διάρκειας από την ελάχιστη ζητούμενη και δεν καλύπτει το σύνολο της προσφερόμενης λύσης.

### 3. ΔΙΕΝΕΡΓΕΙΑ ΔΙΑΔΙΚΑΣΙΑΣ - ΑΞΙΟΛΟΓΗΣΗ ΠΡΟΣΦΟΡΩΝ

---

#### 3.1 Αποσφράγιση και αξιολόγηση προσφορών

---

##### 3.1.1 Ηλεκτρονική αποσφράγιση προσφορών

Το πιστοποιημένο στο ΕΣΗΔΗΣ, για την αποσφράγιση των προσφορών αρμόδιο όργανο της Αναθέτουσας Αρχής (Επιτροπή Διαγωνισμού), προβαίνει στην έναρξη της διαδικασίας ηλεκτρονικής αποσφράγισης των φακέλων των προσφορών, κατά το άρθρο 100 του ν. 4412/2016, ακολουθώντας τα εξής στάδια:

- Ηλεκτρονική Αποσφράγιση του (υπό)φακέλου «Δικαιολογητικά Συμμετοχής-Τεχνική Προσφορά» τέσσερις (4) εργάσιμες ημέρες μετά την καταληκτική ημερομηνία προσφορών **ήτοι Χ**
- **Χ-ΧΧ-201Χ και ώρα ΧΧ:00** . Στη συνέχεια και την ίδια μέρα αν δεν έχει άλλως προσδιοριστεί, η αρμόδια Επιτροπή προβαίνει στην έναρξη αποσφράγισης και του έντυπου φακέλου της προσφοράς, κατά την οποία μονογράφονται και σφραγίζονται από την αρμόδια Επιτροπή όλα τα πρωτότυπα στοιχεία αυτών κατά φύλλο ή γίνεται διάτρηση αυτών με την ειδική διατρητική μηχανή της ΚΤΠ Α.Ε.
- Ηλεκτρονική Αποσφράγιση του (υπό)φακέλου «Οικονομική Προσφορά», κατά την ημερομηνία και ώρα που θα ορίσει η αναθέτουσα αρχή
- Ηλεκτρονική Αποσφράγιση του (υπό)φακέλου «Δικαιολογητικά προσωρινού αναδόχου», κατά την ημερομηνία και ώρα που θα ορίσει η αναθέτουσα αρχή

Με την αποσφράγιση των ως άνω φακέλων, σύμφωνα με τα ειδικότερα προβλεπόμενα στο άρθρο **Error! Reference source not found.** 3.1.2 της παρούσας, κάθε προσφέρων αποκτά πρόσβαση στις λοιπές προσφορές και τα υποβληθέντα δικαιολογητικά τους, με την επιφύλαξη των πτυχών εκείνων της κάθε προσφοράς που έχουν χαρακτηριστεί ως εμπιστευτικές.

Η αναθέτουσα αρχή μπορεί να καλέσει τους οικονομικούς φορείς να συμπληρώσουν ή να διευκρινίσουν τα έγγραφα ή δικαιολογητικά που έχουν υποβληθεί, ή να διευκρινίσουν το περιεχόμενο της τεχνικής ή οικονομικής προσφοράς τους, σύμφωνα με το άρθρο 102 του ν. 4412/2016.

##### 3.1.2 Αξιολόγηση προσφορών

Μετά την κατά περίπτωση ηλεκτρονική αποσφράγιση των προσφορών η Αναθέτουσα Αρχή προβαίνει στην αξιολόγηση αυτών μέσω των αρμόδιων πιστοποιημένων στο Σύστημα οργάνων της, εφαρμοζόμενων κατά τα λοιπά των κειμένων διατάξεων.

Ειδικότερα :

α) το αρμόδιο γνωμοδοτικό όργανο καταχωρεί όσους υπέβαλαν προσφορές, καθώς και τα υποβληθέντα αυτών δικαιολογητικά και τα αποτελέσματα του ελέγχου αυτών σε πρακτικό, το οποίο υπογράφεται από τα μέλη του οργάνου. Η αναθέτουσα αρχή επικοινωνεί με τους φορείς που φέρονται να έχουν εκδώσει τις εγγυητικές επιστολές προκειμένου να διαπιστώσει την εγκυρότητά τους

β) Στη συνέχεια το αρμόδιο γνωμοδοτικό όργανο προβαίνει στην αξιολόγηση και βαθμολόγηση μόνο των τεχνικών προσφορών των προσφερόντων, των οποίων τα δικαιολογητικά συμμετοχής έκρινε πλήρη. Η αξιολόγηση και βαθμολόγηση γίνεται σύμφωνα με τους όρους της παρούσας και συντάσσεται πρακτικό για την απόρριψη όσων τεχνικών προσφορών δεν πληρούν τους όρους και τις απαιτήσεις των τεχνικών προδιαγραφών και την αποδοχή και βαθμολόγηση των τεχνικών προσφορών, με βάση τα κριτήρια αξιολόγησης του άρθρου 2.3.1 και 2.3.2 της παρούσας.

Για την αξιολόγηση των δικαιολογητικών συμμετοχής και των τεχνικών προσφορών μπορεί να συντάσσεται ενιαίο πρακτικό, το οποίο υποβάλλεται στην αναθέτουσα αρχή και αναρτάται στο ΕΣΗΔΗΣ προκειμένου να εγκριθεί από αυτή.

Διακήρυξη Ηλεκτρονικού Ανοικτού Κάτω των Ορίων Διαγωνισμού για το Έργο «Ολοκληρωμένο Πληροφοριακό Σύστημα για τη διαχείριση και παρακολούθηση έργων ΣΔΙΤ»

Στην περίπτωση που τα μέλη της επιτροπής δεν διαθέτουν ψηφιακή υπογραφή υποβάλλουν τα κατά περίπτωση πρακτικά στο πρωτόκολλο της αναθέτουσας αρχής για να υπογραφούν ψηφιακά από κατάλληλα εξουσιοδοτημένο εκπρόσωπο της αναθέτουσας αρχής και στη συνέχεια αναρτώνται στο ΕΣΗΔΗΣ.

**Τα αποτελέσματα των εν λόγω σταδίων («Δικαιολογητικά Συμμετοχής» & «Τεχνική Προσφορά») επικυρώνονται με απόφαση του αποφαινόμενου οργάνου της αναθέτουσας αρχής, η οποία κοινοποιείται με επιμέλεια αυτής, μέσω της λειτουργικότητας της «Επικοινωνίας» του συστήματος ΕΣΗΔΗΣ, στους προσφέροντες<sup>12</sup>. Κατά της εν λόγω απόφασης χωρεί προδικαστική προσφυγή, σύμφωνα με τα οριζόμενα στο παρ. 3.4 της παρούσας.**

γ) Μετά την ολοκλήρωση της αξιολόγησης, σύμφωνα με τα ανωτέρω, αποσφραγίζονται, κατά την ημερομηνία και ώρα που ορίζεται στην ειδική πρόσκληση οι φάκελοι των οικονομικών προσφορών εκείνων των προσφερόντων που δεν έχουν απορριφθεί σύμφωνα με τα ανωτέρω.

δ) Η Επιτροπή Αξιολόγησης προβαίνει στην αξιολόγηση των οικονομικών προσφορών που αποσφραγίστηκαν και συντάσσει πρακτικό στο οποίο εισηγείται αιτιολογημένα την αποδοχή ή απόρριψή τους, την κατάταξη των προσφορών και την ανάδειξη του προσωρινού αναδόχου.

Εάν οι προσφορές φαίνονται ασυνήθιστα χαμηλές σε σχέση με το αντικείμενο της σύμβασης, η αναθέτουσα αρχή<sup>13</sup> απαιτεί από τους οικονομικούς φορείς να εξηγήσουν την τιμή ή το κόστος που προτείνουν στην προσφορά τους, εντός αποκλειστικής προθεσμίας, κατά ανώτατο όριο δέκα (10) ημερών από την κοινοποίηση της σχετικής πρόσκλησης. Στην περίπτωση αυτή εφαρμόζονται τα άρθρα 88 και 89 ν. 4412/2016.

Στην περίπτωση ισοδύναμων προφορών, δηλαδή προσφορών με την ίδια συνολική τελική βαθμολογία μεταξύ δύο ή περισσότερων προσφερόντων η ανάθεση γίνεται στην προσφορά με την μεγαλύτερη βαθμολογία τεχνικής προσφοράς.

Αν οι ισοδύναμες προσφορές έχουν την ίδια βαθμολογία τεχνικής προσφοράς, η αναθέτουσα αρχή επιλέγει τον ανάδοχο με κλήρωση μεταξύ των οικονομικών φορέων που υπέβαλαν τις ισοδύναμες προσφορές. Η κλήρωση γίνεται ενώπιον της Επιτροπής του Διαγωνισμού και παρουσία αυτών των οικονομικών φορέων.

**Τα αποτελέσματα του εν λόγω σταδίου («Οικονομική Προσφορά») επικυρώνονται με απόφαση του αποφαινόμενου οργάνου της αναθέτουσας αρχής, η οποία κοινοποιείται με επιμέλεια αυτής, μέσω της λειτουργικότητας της «Επικοινωνίας» του συστήματος ΕΣΗΔΗΣ, στους προσφέροντες<sup>14</sup>. Κατά της εν λόγω απόφασης χωρεί προδικαστική προσφυγή, σύμφωνα με τα οριζόμενα στο παρ. 3.4 της παρούσας.**

### **3.2 Πρόσκληση υποβολής δικαιολογητικών προσωρινού αναδόχου - Δικαιολογητικά προσωρινού αναδόχου**

Μετά την αξιολόγηση των προσφορών, η αναθέτουσα αρχή αποστέλλει σχετική ηλεκτρονική πρόσκληση μέσω του συστήματος στον προσφέροντα, στον οποίο πρόκειται να γίνει η κατακύρωση («προσωρινό ανάδοχο»), και τον καλεί να υποβάλει εντός προθεσμίας δέκα (10) ημερών, από την κοινοποίηση της σχετικής έγγραφης ειδοποίησης σε αυτόν, τα αποδεικτικά έγγραφα νομιμοποίησης και τα πρωτότυπα ή αντίγραφα που εκδίδονται, σύμφωνα με τις διατάξεις του άρθρου 1 του ν. 4250/2014 (Α' 74) όλων των δικαιολογητικών που περιγράφονται στην παράγραφο 2.2.9.2 της παρούσας διακήρυξης για τη μη συνδρομή των λόγων αποκλεισμού της παραγράφου 2.2.3 της

<sup>12</sup> Πρβλ. εδάφιο α της παρ. 4 του άρθρου 100, όπως τροποποιήθηκε με το άρθρο 107 περ. 18 του ν. 4497/2017.

<sup>13</sup> Βλ. άρθρο 221 παρ. 1 του ν. 4412/2016

<sup>14</sup> Πρβλ. εδάφιο α της παρ. 4 του άρθρου 100, όπως τροποποιήθηκε με το άρθρο 107 περ. 18 του ν. 4497/2017.

διακήρυξης, καθώς και για την πλήρωση των κριτηρίων ποιοτικής επιλογής των παραγράφων 2.2.4-2.2.8 αυτής.

Τα εν λόγω δικαιολογητικά, υποβάλλονται από τον προσφέροντα («προσωρινό ανάδοχο»), ηλεκτρονικά μέσω του συστήματος, σε μορφή αρχείων pdf και προσκομίζονται κατά περίπτωση από αυτόν εντός τριών (3) εργάσιμων ημερών από την ημερομηνία υποβολής τους, κατά τις διατάξεις του ν. 4250/2014 (Α' 94). Ειδικά τα αποδεικτικά, τα οποία αποτελούν ιδιωτικά έγγραφα, μπορεί να γίνονται αποδεκτά και σε απλή φωτοτυπία, εφόσον συνυποβάλλεται υπεύθυνη δήλωση στην οποία βεβαιώνεται η ακρίβειά τους και η οποία πρέπει να έχει συνταχθεί μετά την κοινοποίηση της πρόσκλησης για την υποβολή των δικαιολογητικών<sup>15</sup>. Όταν υπογράφονται από τον ίδιο φέρουν ηλεκτρονική υπογραφή.

Με την παραλαβή των ως άνω δικαιολογητικών, το σύστημα εκδίδει επιβεβαίωση της παραλαβής τους και αποστέλλει ενημερωτικό ηλεκτρονικό μήνυμα σ' αυτόν στον οποίο πρόκειται να γίνει η κατακύρωση.

Αν δεν προσκομισθούν τα παραπάνω δικαιολογητικά ή υπάρχουν ελλείψεις σε αυτά που υποβλήθηκαν, και ο προσωρινός ανάδοχος υποβάλει εντός της προθεσμίας της παρ. 5.3.1 του παρόντος, αίτημα προς το αρμόδιο όργανο αξιολόγησης για την παράταση της προθεσμίας υποβολής, το οποίο συνοδεύεται με αποδεικτικά έγγραφα από τα οποία να αποδεικνύεται ότι έχει αιτηθεί την χορήγηση των δικαιολογητικών, η αναθέτουσα αρχή παρατείνει την προθεσμία υποβολής των δικαιολογητικών για όσο χρόνο απαιτηθεί για την χορήγηση των δικαιολογητικών από τις αρμόδιες αρχές

Το παρόν εφαρμόζεται και στις περιπτώσεις που η αναθέτουσα αρχή ζητήσει την προσκόμιση των δικαιολογητικών κατά τη διαδικασία αξιολόγησης των προσφορών ή αιτήσεων συμμετοχής και πριν το στάδιο κατακύρωσης, κατ' εφαρμογή της διάταξης του άρθρου 79 παρ. 5 εδαφ. α' του ν. 4412/2016, τηρουμένων των αρχών της ίσης μεταχείρισης και της διαφάνειας.

Όσοι δεν έχουν αποκλειστεί οριστικά λαμβάνουν γνώση των παραπάνω δικαιολογητικών που κατατέθηκαν.

Αν δεν προσκομισθούν τα παραπάνω δικαιολογητικά ή υπάρχουν ελλείψεις σε αυτά που υπεβλήθηκαν και ο προσωρινός ανάδοχος υποβάλλει εντός της προθεσμίας των δέκα (10) ημερών αίτημα προς το αρμόδιο όργανο αξιολόγησης για την παράταση της προθεσμίας υποβολής, το οποίο συνοδεύεται με αποδεικτικά έγγραφα από τα οποία να αποδεικνύεται ότι έχει αιτηθεί τη χορήγηση των δικαιολογητικών, η αναθέτουσα αρχή παρατείνει την προθεσμία υποβολής των δικαιολογητικών για όσο χρόνο απαιτηθεί για τη χορήγηση των δικαιολογητικών από τις αρμόδιες αρχές. Το παρόν εφαρμόζεται αναλόγως και στις περιπτώσεις που η αναθέτουσα αρχή ζητήσει την προσκόμιση των δικαιολογητικών κατά τη διαδικασία αξιολόγησης των προσφορών ή αιτήσεων συμμετοχής και πριν το στάδιο κατακύρωσης, κατ' εφαρμογή της διάταξης του άρθρου 79 παράγραφος 5 εδάφιο α', τηρουμένων των αρχών της ίσης μεταχείρισης και της διαφάνειας.

Όσοι δεν έχουν αποκλειστεί οριστικά λαμβάνουν γνώση των παραπάνω δικαιολογητικών που κατατέθηκαν.

Απορρίπτεται η προσφορά του προσωρινού αναδόχου, καταπίπτει υπέρ της αναθέτουσας αρχής η εγγύηση συμμετοχής του και η κατακύρωση γίνεται στον προσφέροντα που υπέβαλε την αμέσως επόμενη πλέον συμφέρουσα από οικονομική άποψη προσφορά, τηρουμένης της ανωτέρω διαδικασίας, εάν:

ι) κατά τον έλεγχο των παραπάνω δικαιολογητικών διαπιστωθεί ότι τα στοιχεία που δηλώθηκαν με το Τ.Ε.Υ.Δ., είναι ψευδή ή ανακριβή, ή

<sup>15</sup> Σύμφωνα με το άρθρο 80 παρ. 12 περ. ε και παρ. 13 του ν. 4412/2016, όπως προστέθηκαν με το άρθρο 43 παρ. 7, περ. α, υποπερ. αδ και αε του ν. 4605/2019.,

Διακήρυξη Ηλεκτρονικού Ανοικτού Κάτω των Ορίων Διαγωνισμού για το Έργο «Ολοκληρωμένο Πληροφοριακό Σύστημα για τη διαχείριση και παρακολούθηση έργων ΣΔΙΤ»

ii) δεν υποβληθούν στο προκαθορισμένο χρονικό διάστημα τα απαιτούμενα πρωτότυπα ή αντίγραφα των παραπάνω δικαιολογητικών ή

iii) από τα δικαιολογητικά που προσκομίσθηκαν νομίμως και εμπροθέσμως, δεν αποδεικνύονται οι όροι και οι προϋποθέσεις συμμετοχής σύμφωνα με τις παρ. 2.2.3 (λόγοι αποκλεισμού) και 2.2.4 - 2.2.8 (κριτήρια ποιοτικής επιλογής) της παρούσας,

Σε περίπτωση έγκαιρης και προσήκουσας ενημέρωσης της αναθέτουσας αρχής για μεταβολές στις προϋποθέσεις τις οποίες ο προσωρινός ανάδοχος είχε δηλώσει με το Τ.Ε.Υ.Δ. ,

ότι πληροί, οι οποίες επήλθαν ή για τις οποίες έλαβε γνώση μετά την δήλωση και μέχρι την ημέρα της έγγραφης ειδοποίησης για την προσκόμιση των δικαιολογητικών προσωρινού αναδόχου (οψιγενείς μεταβολές), δεν καταπίπτει υπέρ της αναθέτουσας αρχής η εγγύηση συμμετοχής του.

Αν κανένας από τους προσφέροντες δεν υποβάλλει αληθή ή ακριβή δήλωση ή δεν προσκομίσει ένα ή περισσότερα από τα απαιτούμενα δικαιολογητικά ή δεν αποδείξει ότι πληροί τα κριτήρια ποιοτικής επιλογής σύμφωνα με τις παραγράφους 2.2.4 - 2.2.8 της παρούσας διακήρυξης, η διαδικασία ματαιώνεται.

Η διαδικασία ελέγχου των παραπάνω δικαιολογητικών ολοκληρώνεται με τη σύνταξη πρακτικού από την Επιτροπή του Διαγωνισμού, στο οποίο αναγράφεται η τυχόν συμπλήρωση δικαιολογητικών κατά τα οριζόμενα ανωτέρω και τη διαβίβαση του φακέλου στο αποφαινόμενο όργανο της αναθέτουσας αρχής για τη λήψη απόφασης είτε για την κατακύρωση της σύμβασης είτε για τη ματαίωση της διαδικασίας είτε για την κήρυξη του προσωρινού αναδόχου ως εκπτώτου.

Επισημαίνεται ότι, η αρμόδια επιτροπή του διαγωνισμού, με αιτιολογημένη εισήγησή της, μπορεί να προτείνει την κατακύρωση της σύμβασης για ολόκληρη ή μεγαλύτερη ή μικρότερη ποσότητα κατά ποσοστό στα εκατό και ως εξής:

Ποσοστό 15% στην περίπτωση της μεγαλύτερης ποσότητας και ποσοστό 15% στην περίπτωση μικρότερης ποσότητας. Για κατακύρωση μέρους της ποσότητας κάτω του καθοριζόμενου ως ανωτέρω ποσοστού, απαιτείται προηγούμενη αποδοχή από τον προσωρινό ανάδοχο [συμπληρώνεται κατά περίπτωση με βάση την επιλογή της Α.Α.].

Τα αποτελέσματα του ελέγχου των παραπάνω δικαιολογητικών και της εισήγησης της Επιτροπής επικυρώνονται με την απόφαση κατακύρωσης.

### **3.3 Κατακύρωση - σύναψη σύμβασης**

Η αναθέτουσα αρχή κοινοποιεί την απόφαση κατακύρωσης, μαζί με αντίγραφο όλων των πρακτικών της διαδικασίας ελέγχου και αξιολόγησης των προσφορών, σε κάθε προσφέροντα που δεν έχει αποκλειστεί οριστικά, σύμφωνα με το άρθρο 100 του ν. 4412/2016, εκτός από τον προσωρινό ανάδοχο, ηλεκτρονικά μέσω του συστήματος.

Στην εν λόγω απόφαση αναφέρονται υποχρεωτικά οι προθεσμίες για την αναστολή της σύμβασης της σύμβασης, σύμφωνα με την επόμενη παράγραφο 3.4 της παρούσας.

Η απόφαση κατακύρωσης δεν παράγει τα έννομα αποτελέσματά της, εφόσον η αναθέτουσα αρχή δεν την κοινοποίησε σε όλους τους προσφέροντες που δεν έχουν αποκλειστεί οριστικά.

Τα έννομα αποτελέσματα της απόφασης κατακύρωσης και ιδίως, η σύναψη της σύμβασης επέρχονται εφόσον και όταν συντρέξουν σωρευτικά τα εξής:

α) παρέλθει άπρακτη η προθεσμία άσκησης προδικαστικής προσφυγής ή σε περίπτωση άσκησης, παρέλθει άπρακτη η προθεσμία άσκησης αίτησης αναστολής κατά της απόφασης της Α.Ε.Π.Π. και σε περίπτωση άσκησης αίτησης αναστολής κατά της απόφασης της Α.Ε.Π.Π., εκδοθεί απόφαση επί της αίτησης, με την επιφύλαξη της χορήγησης προσωρινής διαταγής, σύμφωνα με τα οριζόμενα στο τελευταίο εδάφιο της παραγράφου 4 του άρθρου 372 και, άπρακτη πάροδος των προθεσμιών άσκησης των προβλεπόμενων στην παράγραφο της παρούσας βοηθημάτων και μέσων στο στάδιο της προδικαστικής και δικαστικής προστασίας και από τις αποφάσεις αναστολών επί αυτών,

β) ολοκλήρωση Έγκρισης ανάληψης νομικής δέσμευσης από την Αρμόδια Ειδική Υπηρεσία Διαχείρισης ΕΣΠΑ

γ) κοινοποιηθεί η απόφαση κατακύρωσης στον προσωρινό ανάδοχο, εφόσον αυτός υποβάλλει, στην περίπτωση που απαιτείται, έπειτα από σχετική πρόσκληση, υπεύθυνη δήλωση που υπογράφεται κατά τα οριζόμενα στο άρθρο 79<sup>Α</sup>, στην οποία θα δηλώνεται ότι, δεν έχουν επέλθει στο πρόσωπό του οψιγενείς μεταβολές κατά την έννοια του άρθρου 104 και μόνον στην περίπτωση του προσυμβατικού ελέγχου ή της άσκησης προδικαστικής προσφυγής κατά της απόφασης κατακύρωσης. Η υπεύθυνη δήλωση ελέγχεται από την αρμόδια Επιτροπή Ανταγωνισμού, η οποία συντάσσει πρακτικό που συνοδεύει τη σύμβαση

Η αναθέτουσα αρχή προσκαλεί τον ανάδοχο να προσέλθει για υπογραφή του συμφωνητικού, θέτοντάς του προθεσμία που δε μπορεί να υπερβαίνει τις είκοσι (20) ημέρες από την κοινοποίηση της σχετικής ειδικής πρόσκλησης. Το συμφωνητικό έχει αποδεικτικό χαρακτήρα.

Στην περίπτωση που ο ανάδοχος δεν προσέλθει να υπογράψει το ως άνω συμφωνητικό μέσα στην τεθείσα προθεσμία, κηρύσσεται έκπτωτος, καταπίπτει υπέρ της αναθέτουσας αρχής η εγγυητική επιστολή συμμετοχής του και ακολουθείται η ίδια, ως άνω διαδικασία, για τον προσφέροντα που υπέβαλε την αμέσως επόμενη πλέον συμφέρουσα από οικονομική άποψη προσφορά.

### **3.4 Προδικαστικές Προσφυγές - Προσωρινή Δικαστική Προστασία**

Κάθε ενδιαφερόμενος, ο οποίος έχει ή είχε συμφέρον να του ανατεθεί η συγκεκριμένη σύμβαση και έχει ή είχε υποστεί ή ενδέχεται να υποστεί ζημία από εκτελεστή πράξη ή παράλειψη της αναθέτουσας αρχής κατά παράβαση της νομοθεσίας της Ευρωπαϊκής Ένωσης ή της εσωτερικής νομοθεσίας, δικαιούται να ασκήσει προδικαστική προσφυγή ενώπιον της ΑΕΠΠ κατά της σχετικής πράξης ή παράλειψης της αναθέτουσας αρχής, προσδιορίζοντας ειδικώς τις νομικές και πραγματικές αιτιάσεις που δικαιολογούν το αίτημά του. Σε περίπτωση προσφυγής κατά πράξη της αναθέτουσας αρχής η προθεσμία για την άσκηση της προδικαστικής προσφυγής είναι:

(α) δέκα (10) ημέρες από την κοινοποίηση της προσβαλλόμενης πράξης στον ενδιαφερόμενο οικονομικό φορέα αν η πράξη κοινοποιήθηκε με ηλεκτρονικά μέσα ή τηλεομοιοτυπία ή

(β) δεκαπέντε (15) ημέρες από την κοινοποίηση της προσβαλλόμενης πράξης σε αυτόν αν χρησιμοποιήθηκαν άλλα μέσα επικοινωνίας, άλλως

(γ) δέκα (10) ημέρες από την πλήρη, πραγματική ή τεκμαιρόμενη, γνώση της πράξης που βλάπτει τα συμφέροντα του ενδιαφερόμενου οικονομικού φορέα. Ειδικά για την άσκηση προσφυγής κατά προκήρυξης, η πλήρης γνώση αυτής τεκμαίρεται μετά την πάροδο δεκαπέντε (15) ημερών από τη δημοσίευση στο ΚΗΜΔΗΣ.

Σε περίπτωση παράλειψης, η προθεσμία για την άσκηση της προδικαστικής προσφυγής είναι δεκαπέντε (15) ημέρες από την επομένη της συντέλεσης της προσβαλλόμενης παράλειψης.

Η προδικαστική προσφυγή κατατίθεται ηλεκτρονικά μέσω της λειτουργικότητας «Επικοινωνία» του ΕΣΗΔΗΣ στον ηλεκτρονικό τόπο του διαγωνισμού, επιλέγοντας κατά περίπτωση την ένδειξη «Προδικαστική Προσφυγή» και επισυνάπτοντας το σχετικό έγγραφο σε μορφή ηλεκτρονικού αρχείου Portable Document Format (PDF), το οποίο φέρει εγκεκριμένη προηγμένη ηλεκτρονική υπογραφή ή προηγμένη ηλεκτρονική υπογραφή με χρήση εγκεκριμένων πιστοποιητικών

Για το παραδεκτό της άσκησης της προδικαστικής προσφυγής κατατίθεται παράβολο από τον προσφεύγοντα υπέρ του Δημοσίου, κατά τα ειδικά οριζόμενα στο άρθρο 363 του ν. 4412/2016 στο άρθρο 19 παρ. 1.1 και στο άρθρο 7 της με αριθμ. 56902/215 Υ.Α..

Το παράβολο επιστρέφεται στον προσφεύγοντα, σε περίπτωση ολικής ή μερικής αποδοχής της προσφυγής του ή σε περίπτωση που, πριν την έκδοση της απόφασης της ΑΕΠΠ επί της προσφυγής, η αναθέτουσα αρχή ανακαλεί την προσβαλλόμενη πράξη ή προβαίνει στην οφειλόμενη ενέργεια.



Διακήρυξη Ηλεκτρονικού Ανοικτού Κάτω των Ορίων Διαγωνισμού για το Έργο «Ολοκληρωμένο Πληροφοριακό Σύστημα για τη διαχείριση και παρακολούθηση έργων ΣΔΙΤ»

Η προθεσμία για την άσκηση της προδικαστικής προσφυγής και η άσκησή της κωλύουν τη σύναψη της σύμβασης επί ποινή ακυρότητας, η οποία διαπιστώνεται με απόφαση της ΑΕΠΠ μετά από άσκηση προσφυγής, σύμφωνα με το άρθρο 368 του ν. 4412/2016. Κατ' εξαίρεση, δεν κωλύεται η σύναψη της σύμβασης εάν υποβλήθηκε μόνο μία (1) προσφορά και δεν υπάρχουν ενδιαφερόμενοι υποψήφιοι.

Κατά τα λοιπά, η άσκηση της προδικαστικής προσφυγής δεν κωλύει την πρόοδο της διαγωνιστικής διαδικασίας, εκτός αν ζητηθούν προσωρινά μέτρα προστασίας κατά το άρθρο 366 του ν.4412/2016.

Οι αναθέτουσες αρχές μέσω της λειτουργίας της «Επικοινωνίας» του ΕΣΗΔΗΣ:

- κοινοποιούν την προσφυγή σε κάθε ενδιαφερόμενο τρίτο σύμφωνα με τα προβλεπόμενα στην περ. α του πρώτου εδαφίου της παρ.1 του αρ. 365 του ν. 4412/2016 και την περ. α' της παρ. 1 του άρθρου 9 του π.δ. 39/2017.
- διαβιβάζουν στην Αρχή Εξέτασης Προδικαστικών Προσφυγών (ΑΕΠΠ) τα προβλεπόμενα στην περ. β του πρώτου εδαφίου της παρ. 1 του αρ. 365 του ν. 4412/2016, σύμφωνα και με την παρ. 1 του άρθρου 9 του π.δ. 39/2017.

Η ΑΕΠΠ αποφαινεται αιτιολογημένα επί της βασιμότητας των προβαλλόμενων πραγματικών και νομικών ισχυρισμών της προσφυγής και των ισχυρισμών της αναθέτουσας αρχής και, σε περίπτωση παρέμβασης, των ισχυρισμών του παρεμβαίνοντα και δέχεται (εν όλω ή εν μέρει) ή απορρίπτει την προσφυγή με απόφασή της, η οποία εκδίδεται μέσα σε αποκλειστική προθεσμία είκοσι (20) ημερών από την ημέρα εξέτασης της προσφυγής. Η Αρχή επιλαμβάνεται αποκλειστικά επί θεμάτων που τίγονται με την προσφυγή και δεν μπορεί να ελέγξει παρεμπιπτόντως όρους της διακήρυξης ή ζητήματα που αφορούν τη διενέργεια της διαδικασίας.

Σε περίπτωση συμπληρωματικής αιτιολογίας επί της προσβαλλόμενης πράξης, αυτή υποβάλλεται έως και δέκα (10) ημέρες πριν την συζήτηση της προσφυγής και κοινοποιείται αυθημερόν στον προσφεύγοντα μέσω της πλατφόρμας του ΕΣΗΔΗΣ ή αν αυτό δεν είναι εφικτό με οποιοδήποτε πρόσφορο μέσο. Υπομνήματα επί των απόψεων και της συμπληρωματικής αιτιολογίας της Αναθέτουσας Αρχής κατατίθενται μέσω της πλατφόρμας του ΕΣΗΔΗΣ έως πέντε (5) ημέρες πριν από τη συζήτηση της προσφυγής.

Οι χρήστες - οικονομικοί φορείς ενημερώνονται για την αποδοχή ή την απόρριψη της προσφυγής από την ΑΕΠΠ .

Η άσκηση της ως άνω προδικαστικής προσφυγής αποτελεί προϋπόθεση για την άσκηση των ένδικων βοηθημάτων της αίτησης αναστολής και της αίτησης ακύρωσης του άρθρου 372 του ν. 4412/2016 κατά των εκτελεστών πράξεων ή παραλείψεων των αναθετουσών αρχών.

Όποιος έχει έννομο συμφέρον μπορεί να ζητήσει την αναστολή της εκτέλεσης της απόφασης της ΑΕΠΠ και την ακύρωσή της ενώπιον του αρμοδίου δικαστηρίου . Δικαίωμα άσκησης των ίδιων ένδικων βοηθημάτων έχει και η αναθέτουσα αρχή, αν η ΑΕΠΠ κάνει δεκτή την προδικαστική προσφυγή. Με τα ένδικα βοηθήματα της αίτησης αναστολής και της αίτησης ακύρωσης λογίζονται ως συμπροσβαλλόμενες με την απόφαση της ΑΕΠΠ και όλες οι συναφείς προς την ανωτέρω απόφαση πράξεις ή παραλείψεις της αναθέτουσας αρχής, εφόσον έχουν εκδοθεί ή συντελεστεί αντιστοίχως έως τη συζήτηση της αίτησης αναστολής ή την πρώτη συζήτηση της αίτησης ακύρωσης.

Η άσκηση της αίτησης αναστολής δεν εξαρτάται από την προηγούμενη άσκηση της αίτησης ακύρωσης.

Η αίτηση αναστολής κατατίθεται στο αρμόδιο δικαστήριο μέσα σε προθεσμία δέκα (10) ημερών από την κοινοποίηση ή την πλήρη γνώση της απόφασης επί της προδικαστικής προσφυγής . Για την άσκηση της αιτήσεως αναστολής κατατίθεται παράβολο, κατά τα ειδικότερα οριζόμενα στο άρθρο 372 παρ. 4 του ν. 4412/2016.

Η άσκηση αίτησης αναστολής κωλύει τη σύναψη της σύμβασης, εκτός εάν με την προσωρινή διαταγή ο αρμόδιος δικαστής αποφανθεί διαφορετικά.

Διακήρυξη Ηλεκτρονικού Ανοικτού Κάτω των Ορίων Διαγωνισμού για το Έργο «Ολοκληρωμένο Πληροφοριακό Σύστημα για τη διαχείριση και παρακολούθηση έργων ΣΔΙΤ»

Τέλος, είναι δυνατή η άσκηση προδικαστικής προσφυγής στην ΑΕΠΠ, για την κήρυξη ακυρότητας της συναφθείσας σύμβασης, κατά τα ειδικότερα οριζόμενα στα άρθρα 368 έως και 371 του ν. 4412/2016.

### **3.5 Μатаίωση Διαδικασίας**

---

Η αναθέτουσα αρχή ματαιώνει ή δύναται να ματαιώσει εν όλω ή εν μέρει αιτιολογημένα τη διαδικασία ανάθεσης, για τους λόγους και υπό τους όρους του άρθρου 106 του ν. 4412/2016, μετά από γνώμη της αρμόδιας Επιτροπής του Διαγωνισμού. Επίσης, αν διαπιστωθούν σφάλματα ή παραλείψεις σε οποιοδήποτε στάδιο της διαδικασίας ανάθεσης, μπορεί, μετά από γνώμη του αρμόδιου οργάνου, να ακυρώσει μερικώς τη διαδικασία ή να αναμορφώσει ανάλογα το αποτέλεσμα της ή να αποφασίσει την επανάληψή της από το σημείο που εμφιλοχώρησε το σφάλμα ή η παράλειψη.

#### 4. ΟΡΟΙ ΕΚΤΕΛΕΣΗΣ ΤΗΣ ΣΥΜΒΑΣΗΣ

---

##### 4.1 Εγγυήσεις (καλής εκτέλεσης, προκαταβολής, καλής λειτουργίας)

---

Εγγύηση καλής εκτέλεσης και εγγύηση προκαταβολής :

Για την υπογραφή της σύμβασης απαιτείται η παροχή εγγύησης καλής εκτέλεσης, σύμφωνα με το άρθρο 72 παρ. 1 β) του ν. 4412/2016, το ύψος της οποίας ανέρχεται σε ποσοστό 5% επί της αξίας της σύμβασης, μη συμπεριλαμβανομένου ΦΠΑ, με χρόνο ισχύος είκοσι (20) μήνες και κατατίθεται πριν ή κατά την υπογραφή της σύμβασης.

Η εγγύηση καλής εκτέλεσης, προκειμένου να γίνει αποδεκτή , πρέπει να περιλαμβάνει κατ' ελάχιστον τα αναφερόμενα στην παράγραφο 2.1.5 της παρούσας. Εφόσον παρέχεται με εγγυητική επιστολή τράπεζας το περιεχόμενό της πρέπει να είναι σύμφωνο με το αντίστοιχο υπόδειγμα που περιλαμβάνεται στο ΠΑΡΑΡΤΗΜΑ VIII – Υποδείγματα Εγγυητικών Επιστολών της Διακήρυξης και τα οριζόμενα στο άρθρο 72 του ν. 4412/2016.

Η εγγύηση καλής εκτέλεσης της σύμβασης καλύπτει συνολικά και χωρίς διακρίσεις την εφαρμογή όλων των όρων της σύμβασης και κάθε απαίτηση της αναθέτουσας αρχής έναντι του αναδόχου, συμπεριλαμβανομένης τυχόν ισόποσης προς αυτόν προκαταβολής.

Σε περίπτωση τροποποίησης της σύμβασης κατά την παράγραφο 4.5, η οποία συνεπάγεται αύξηση της συμβατικής αξίας, ο ανάδοχος είναι υποχρεωμένος να καταθέσει πριν την τροποποίηση, συμπληρωματική εγγύηση το ύψος της οποίας ανέρχεται σε ποσοστό 5% επί του ποσού της αύξησης, εκτός ΦΠΑ.

Η εγγύηση καλής εκτέλεσης καταπίπτει σε περίπτωση παράβασης των όρων της σύμβασης, όπως αυτή ειδικότερα ορίζει.

Στην περίπτωση χορήγησης προκαταβολής, μεγαλύτερου ύψους από αυτό που καλύπτεται με την εγγύηση καλής εκτέλεσης προσκομίζεται από τον ανάδοχο εγγύησης προκαταβολής με χρόνο ισχύος είκοσι (20) μήνες σύμφωνα με το αντίστοιχο υπόδειγμα που περιλαμβάνεται στο ΠΑΡΑΡΤΗΜΑ VIII – Υποδείγματα Εγγυητικών Επιστολών της Διακήρυξης, που θα καλύπτει τη διαφορά μεταξύ του ποσού της εγγύησης καλής εκτέλεσης και του ποσού της καταβαλλομένης προκαταβολής. Η προκαταβολή και η εγγύηση προκαταβολής μπορούν να χορηγούνται τμηματικά, σύμφωνα με την παράγραφο 5.1 της παρούσας (τρόπος πληρωμής).

Η εγγύηση καλής εκτέλεσης και η εγγύηση προκαταβολής επιστρέφονται στο σύνολό τους μετά την οριστική ποσοτική και ποιοτική παραλαβή του Έργου. Στην περίπτωση άσκησης του δικαιώματος προαίρεσης και εφόσον έχει παραληφθεί οριστικά το αντικείμενο της αρχικής σύμβασης η Εταιρεία δύναται να επιστρέψει στον Ανάδοχο την αρχική εγγύηση καλής εκτέλεσης. Εάν στο πρωτόκολλο οριστικής ποιοτικής και ποσοτικής παραλαβής αναφέρονται παρατηρήσεις ή υπάρχει εκπρόθεσμη παράδοση, η επιστροφή των ως άνω εγγυήσεων γίνεται μετά την αντιμετώπιση των παρατηρήσεων και του εκπροθέσμου.

Εγγύηση καλής Λειτουργίας :

Για την καλή λειτουργία του Έργου, μετά την οριστική παραλαβή του, ο Ανάδοχος υποχρεούται να καταθέσει **Εγγυητική Επιστολή Καλής Λειτουργίας** (βλ. ΠΑΡΑΡΤΗΜΑ VII – Άλλες Δηλώσεις ΠΑΡΑΡΤΗΜΑ VIII – Υποδείγματα Εγγυητικών Επιστολών), η αξία της οποίας θα ανέρχεται σε ποσοστό 2,5% του συμβατικού τιμήματος μη συμπεριλαμβανομένου ΦΠΑ.

Σε περίπτωση προσφοράς Περιόδου Εγγύησης μεγαλύτερης της ζητούμενης, το παραπάνω ποσοστό (2,5%) της Εγγυητικής Επιστολής προσαυξάνεται κατά μία (1) ποσοστιαία μονάδα για κάθε επί πλέον προσφερόμενο έτος εγγύησης. Κατά την Περίοδο Εγγύησης, ο Ανάδοχος ευθύνεται για την καλή λειτουργία του συνόλου του Έργου.

Η Εγγύηση Καλής Λειτουργίας επιστρέφεται μετά τη λήξη της περιόδου Εγγύησης, ύστερα από την εκκαθάριση των τυχόν απαιτήσεων από τους δύο συμβαλλόμενους.

## **4.2 Συμβατικό πλαίσιο – Εφαρμοστέα νομοθεσία**

Κατά την εκτέλεση της σύμβασης εφαρμόζονται οι διατάξεις του ν. 4412/2016, οι όροι της παρούσας διακήρυξης και συμπληρωματικά ο Αστικός Κώδικας.

## **4.3 Όροι εκτέλεσης της σύμβασης**

Κατά την εκτέλεση της σύμβασης ο ανάδοχος τηρεί τις υποχρεώσεις στους τομείς του περιβαλλοντικού, κοινωνικοασφαλιστικού και εργατικού δικαίου, που έχουν θεσπιστεί με το δίκαιο της Ένωσης, το εθνικό δίκαιο, συλλογικές συμβάσεις ή διεθνείς διατάξεις περιβαλλοντικού, κοινωνικοασφαλιστικού και εργατικού δικαίου, οι οποίες απαριθμούνται στο Παράρτημα Χ του Προσαρτήματος Α του ν. 4412/2016.

Η τήρηση των εν λόγω υποχρεώσεων από τον ανάδοχο και τους υπεργολάβους του ελέγχεται και βεβαιώνεται από τα όργανα που επιβλέπουν την εκτέλεση της σύμβασης και τις αρμόδιες δημόσιες αρχές και υπηρεσίες που ενεργούν εντός των ορίων της ευθύνης και της αρμοδιότητάς τους.

Κατά την εκτέλεση της σύμβασης ο Ανάδοχος θα πρέπει να τηρεί τις υποχρεώσεις του που προκύπτουν από τον επικοινωνιακό οδηγό ΕΣΠΑ 2014 -20 (ενδεικτικά αναφέρονται: σήμανση χώρων υλοποίησης Υποέργων / παραδοτέων/ εκπαιδευτικού υλικού/ χώρων εκπαίδευσης/ εξοπλισμού/ λογισμικού/ εφαρμογών/ ιστοσελίδων) (βλ. <https://www.espa.gr/el/Pages/elibraryFS.aspx?item=2087>)

Κατά την εκτέλεση της σύμβασης ο ανάδοχος δε δικαιούται να εκχωρεί το συμβατικό τίμημα σε οποιοδήποτε τρίτο, χωρίς την έγγραφη έγκριση της Αναθέτουσας Αρχής. Εάν το συμβατικό τίμημα εκχωρηθεί εν όλω ή εν μέρει σε Τράπεζα, κατά τα ως άνω αναφερόμενα, σε περίπτωση που, για λόγους που άπτονται στις συμβατικές σχέσεις μεταξύ των συμβαλλομένων μερών, δεν προκύψει εν όλω ή εν μέρει υπέρ της Τράπεζας το εκχωρούμενο τίμημα η Αναθέτουσα Αρχή δεν έχει καμία ευθύνη έναντι της εκδοχέως Τράπεζας.

Κατά την εκτέλεση της σύμβασης ο ανάδοχος εγγυάται τη διάθεση του αναφερομένου στην Προσφορά του, επιστημονικού και λοιπού προσωπικού, καθώς επίσης και συνεργατών, που διαθέτουν την απαιτούμενη εμπειρία, τεχνογνωσία και ικανότητα, ώστε να ανταποκριθούν πλήρως στις απαιτήσεις της Σύμβασης, υπόσχεται δε και βεβαιώνει ότι θα επιδεικνύουν πνεύμα συνεργασίας κατά τις επαφές τους με τις αρμόδιες υπηρεσίες και τα στελέχη της Αναθέτουσας Αρχής ή των εκάστοτε υποδεικνυόμενων από αυτήν προσώπων. Σε αντίθετη περίπτωση, η Αναθέτουσα Αρχή δύναται να ζητήσει την αντικατάσταση μέλους της Ομάδας Έργου του αναδόχου, οπότε ο ανάδοχος οφείλει να προβεί σε αντικατάσταση με άλλο πρόσωπο, ανάλογης εμπειρίας και προσόντων. Αντικατάσταση μέλους της Ομάδας Έργου του Αναδόχου, κατόπιν αιτήματός του, κατά τη διάρκεια της εκτέλεσης του Έργου, δύναται να γίνει μετά από έγκριση της Αναθέτουσας Αρχής και μόνο με άλλο πρόσωπο αντιστοίχων προσόντων ή εμπειρίας. Ο Ανάδοχος υποχρεούται να ειδοποιήσει την ΚΤΠ Α.Ε. εγγράφως δεκαπέντε (15) ημέρες πριν από την αντικατάσταση.

Σε περίπτωση που μέλη της Ομάδας Έργου του Αναδόχου αποχωρήσουν από αυτήν ή λύσουν τη συνεργασία τους μαζί του, ο Ανάδοχος υποχρεούται να εξασφαλίσει ότι κατά το χρονικό διάστημα, μέχρι την αποχώρησή τους, θα παρέχουν κανονικά τις υπηρεσίες τους και αφετέρου να αντικαταστήσει άμεσα τους αποχωρήσαντες συνεργάτες, με άλλα πρόσωπα που θα διαθέτουν τουλάχιστον ίση εμπειρία και ίσα προσόντα με τα αντικαθιστάμενα.

Διακήρυξη Ηλεκτρονικού Ανοικτού Κάτω των Ορίων Διαγωνισμού για το Έργο «Ολοκληρωμένο Πληροφοριακό Σύστημα για τη διαχείριση και παρακολούθηση έργων ΣΔΙΤ»

Σε περίπτωση λύσης, πτώχευσης, ή θέσης σε καθεστώς αναγκαστικής διαχείρισης ενός εκ των μελών που απαρτίζουν τον Ανάδοχο, η Σύμβαση εξακολουθεί να υφίσταται και οι απορρέουσες από τη Σύμβαση υποχρεώσεις βαρύνουν τα εναπομείναντα μέλη του Αναδόχου, μόνο εφόσον αυτά είναι σε θέση να τις εκπληρώσουν. Η κρίση για τη δυνατότητα εκπλήρωσης ή μη των όρων της Σύμβασης εναπόκειται στη διακριτική ευχέρεια του αρμοδίου οργάνου της Αναθέτουσας Αρχής. Σε αντίθετη περίπτωση, η Αναθέτουσα Αρχή δύναται να καταγγείλει τη Σύμβαση. Επίσης σε περίπτωση συγχώνευσης, εξαγοράς, μεταβίβασης της επιχείρησης κλπ. κάποιου εκ των μελών που απαρτίζουν τον Ανάδοχο, η συνέχιση ή όχι της Σύμβασης εναπόκειται στη διακριτική ευχέρεια της Αναθέτουσας Αρχής. Σε περίπτωση λύσης ή πτώχευσης του Αναδόχου, όταν αυτός αποτελείται από μία εταιρεία, ή θέσης της περιουσίας αυτού σε αναγκαστική διαχείριση, τότε η σύμβαση λύεται αυτοδίκαια από την ημέρα επέλευσης των ανωτέρω γεγονότων. Σε τέτοια περίπτωση καταπίπτουν υπέρ της Αναθέτουσας Αρχής και οι Εγγυητικές Επιστολές Προκαταβολής και Καλής Εκτέλεσης που προβλέπονται στη Σύμβαση.

Όλα τα έγγραφα, στοιχεία και πληροφορίες που λαμβάνει ο Ανάδοχος από την Εταιρεία στο πλαίσιο των συμβατικών του υποχρεώσεων ή υποπίπτουν στην αντίληψή του εξαιτίας της συμβατικής σχέσης του με την Εταιρεία, είναι εμπιστευτικά.

Ο Ανάδοχος δεν δικαιούται να δημοσιεύει ή αποκαλύπτει τέτοιες πληροφορίες και στοιχεία σε οποιονδήποτε τρίτο, παρά μόνο σε όσους εργοδοτούμενους από αυτόν ή συνεργαζόμενους με αυτόν ασχολούνται άμεσα με το περιεχόμενο της Σύμβασης και την εκτέλεση του Αντικειμένου

Σε περίπτωση αθέτησης από τον Ανάδοχο της ως άνω υποχρέωσής του, η Εταιρεία διατηρεί το δικαίωμα να καταγγείλει τη Σύμβαση κατά τα οριζόμενα στο άρθρο 13 ή/και να κοστολογήσει και απαιτήσει πληρωμή για όλες τις ζημίες που τυχόν έχει υποστεί εξαιτίας της διαρροής.

Ο Ανάδοχος δεν θα προβαίνει σε οποιεσδήποτε δημόσιες δηλώσεις αναφορικά με το Αντικείμενο της Σύμβασης ή τα Προϊόντα που παραδίδει ή τις Υπηρεσίες που παρέχει στην Εταιρεία δυνάμει της Σύμβασης χωρίς την προηγούμενη έγκριση της Εταιρείας, και δεν θα μετέχει σε οποιαδήποτε δραστηριότητα η οποία συγκρούεται με τις υποχρεώσεις του έναντι της Εταιρείας δυνάμει της Σύμβασης. Δεν θα δεσμεύει την Εταιρεία με οποιοδήποτε τρόπο χωρίς την προηγούμενη γραπτή της συγκατάθεση και θα διευκρινίζει, όπου καθίσταται απαραίτητο, την υποχρέωσή του αυτή σε τρίτους.

Ο Ανάδοχος δεν υπόκειται στις υποχρεώσεις του παρόντος άρθρου σε ότι αφορά στην τεχνογνωσία που ενδεχομένως αποκτά εξαιτίας της εκτέλεσης του Αντικειμένου της Σύμβασης.

Όλα τα αποτελέσματα-μελέτες, στοιχεία και κάθε άλλο έγγραφο ή αρχείο σχετικό με το έργο καθώς και όλα τα υπόλοιπα παραδοτέα, που θα αποκτηθούν ή θα αναπτυχθούν από τον Ανάδοχο με δαπάνες του, θα αποτελούν αποκλειστική ιδιοκτησία της Εταιρείας (εκτός και εάν ήδη υπάρχουν κατοχυρωμένα πνευματικά δικαιώματα), η οποία θα μπορεί να τα διαχειρίζεται και να τα εκμεταλλεύεται.

Τα αποτελέσματα θα είναι πάντοτε στη διάθεση των νόμιμων εκπροσώπων της Εταιρείας κατά τη διάρκεια ισχύος της σύμβασης και εάν βρίσκονται στη κατοχή του Αναδόχου, θα παραδοθούν στην Εταιρεία κατά την καθ' όποιονδήποτε τρόπο λήξη ή λύση της σύμβασης. Σε περίπτωση αρχείων με στοιχεία σε ηλεκτρονική μορφή, ο Ανάδοχος υποχρεούται να συνοδεύσει την παράδοσή τους με έγγραφη τεκμηρίωση και με οδηγίες για την ανάκτηση /διαχείρισή τους.

Ο Ανάδοχος διαβεβαιώνει και εγγυάται ότι ουδείς τρίτος έχει ουδέν δικαίωμα επί του ως άνω έργου και σε κάθε περίπτωση αναλαμβάνει, δεσμεύεται και εγγυάται ότι θα αποκαταστήσει κάθε θετική και αποθετική ζημία και ηθική βλάβη που θα προκληθεί στην Εταιρεία.

Διακήρυξη Ηλεκτρονικού Ανοικτού Κάτω των Ορίων Διαγωνισμού για το Έργο «Ολοκληρωμένο Πληροφοριακό Σύστημα για τη διαχείριση και παρακολούθηση έργων ΣΔΙΤ»

Επίσης, δεσμεύεται ότι θα αναλάβει τα οποιαδήποτε έξοδα (συμπεριλαμβανομένης και της ενδεχόμενης αποζημίωσης) εναντίον τρίτου μέρους που ισχυρίζεται κυριότητα πνευματικών δικαιωμάτων μέρους ή όλου του έργου.

Επιπλέον ο ανάδοχος υποχρεούται να τηρεί τα αναφερόμενα στον Γενικό Κανονισμό Προστασίας Δεδομένων (Άρθρα 4, 9, 10 ΓΚΠΔ) και στο ν.4624/2019 (Α' 137/29-08-2019) (Άρθρα 44, 46)

Ειδικότερα :

α. Οι πληροφορίες της Εταιρείας οι οποίες θα τύχουν οποιασδήποτε μορφής επεξεργασία από τον Ανάδοχο, τους εργαζόμενους, τους συνεργάτες αυτού και τους τυχόν υπεργολάβους (οποιαδήποτε σχέση έχουν με τον Ανάδοχο) ενδέχεται να περιέχουν και δεδομένα προσωπικού χαρακτήρα, όπως ορίζονται (α) στον Γενικό Κανονισμό Προστασίας Δεδομένων (Άρθρα 4, 9, 10 ΓΚΠΔ) και (β) στο ν.4624/2019 (Α' 137/29-08-2019) (Άρθρα 44, 46).

β. Η επεξεργασία δεδομένων προσωπικού χαρακτήρα πραγματοποιείται αποκλειστικά για τον σκοπό που αφορά το αντικείμενο των υπηρεσιών που αναλαμβάνει να παράσχει ο Ανάδοχος στην Εταιρεία, δυνάμει της παρούσας Σύμβασης και μόνο στην έκταση που επιβάλλει ο σκοπός της επεξεργασίας σύμφωνα το αντικείμενο των υπηρεσιών που έχει αναλάβει να παρέχει.

γ. Η επεξεργασία των δεδομένων προσωπικού χαρακτήρα θα εκτελείται σύμφωνα με τους όρους και συμφωνίες της παρούσας Σύμβασης και τις Οδηγίες της Εταιρείας. Ο Ανάδοχος δεσμεύεται ως προς την εφαρμογή και συμμόρφωση προς την ισχύουσα νομοθεσία για την προστασία δεδομένων προσωπικού χαρακτήρα (ιδίως Γενικός Κανονισμός Προστασίας Δεδομένων – 2016/679/ΕΕ), όπως ερμηνεύεται ιδίως από τις Αποφάσεις ή Γνωμοδοτήσεις της Αρχής Προστασίας Δεδομένων Προσωπικού Χαρακτήρα - ΑΠΔΠΧ) και του Ευρωπαϊκού Συμβουλίου Προστασίας Δεδομένων.

δ. Τα αρχεία που δημιουργούνται με την συλλογή, επεξεργασία και αποθήκευση των πληροφοριών που ενδέχεται να περιέχουν και προσωπικά δεδομένα, και γενικότερα όλων των ανάλογων μορφών αρχείων και πληροφοριών της Εταιρείας, από τον Ανάδοχο, ανήκουν κατ' αποκλειστικότητα στην Εταιρεία.

ε. Ο Ανάδοχος βεβαιώνει και εγγυάται στην Εταιρεία ότι θα λαμβάνει όλα τα απαραίτητα οργανωτικά και τεχνικά μέτρα για την ασφάλεια των πληροφοριών που ενδέχεται να περιέχουν και προσωπικά δεδομένα, και γενικότερα όλων των ανάλογων μορφών αρχείων και πληροφοριών της Εταιρείας, καθώς και για την προστασία τους από τυχαία ή αθέμιτη καταστροφή, τυχαία απώλεια, αλλοίωση, απαγορευμένη διάδοση και κάθε άλλη μορφή αθέμιτης επεξεργασίας, στο πλαίσιο των καθηκόντων του που πηγάζουν από την παρούσα Σύμβαση.

Εάν μετά την κατακύρωση του Διαγωνισμού και πριν από την παράδοση εξοπλισμού/έτοιμου λογισμικού βάσει του αντικείμενου της σύμβασης, στο πλαίσιο πρότασης επικαιροποίησης, έχουν ανακοινωθεί νεότερα μοντέλα/ εκδόσεις, αποδεδειγμένα ισχυρότερα και καλύτερα από εκείνα που προσφέρθηκαν και αξιολογήθηκαν, τότε ο Ανάδοχος υποχρεούται, και η ΚτΠ Α.Ε. δύναται να αποδεχθεί, να τα προμηθεύσει αντί των προσφερθέντων, με την προϋπόθεση ότι δεν επέρχεται οποιαδήποτε πρόσθετη οικονομική επιβάρυνση.

#### **4.4 Υπεργολαβία**

**4.4.1.** Ο Ανάδοχος δεν απαλλάσσεται από τις συμβατικές του υποχρεώσεις και ευθύνες λόγω ανάθεσης της εκτέλεσης τμήματος/τμημάτων της σύμβασης σε υπεργολάβους. Η τήρηση των υποχρεώσεων της παρ. 2 του άρθρου 18 του ν. 4412/2016 από υπεργολάβους δεν αίρει την ευθύνη του κυρίου αναδόχου.

**4.4.2.** Κατά την υπογραφή της σύμβασης ο κύριος ανάδοχος υποχρεούται να αναφέρει στην αναθέτουσα αρχή το όνομα, τα στοιχεία επικοινωνίας και τους νόμιμους εκπροσώπους των υπεργολάβων του, οι οποίοι συμμετέχουν στην εκτέλεση αυτής, εφόσον είναι γνωστά τη συγκεκριμένη χρονική στιγμή. Επιπλέον, υποχρεούται να γνωστοποιεί στην αναθέτουσα αρχή κάθε

αλλαγή των πληροφοριών αυτών, κατά τη διάρκεια της σύμβασης, καθώς και τις απαιτούμενες πληροφορίες σχετικά με κάθε νέο υπεργολάβο, τον οποίο ο κύριος ανάδοχος χρησιμοποιεί εν συνεχεία στην εν λόγω σύμβαση, προσκομίζοντας τα σχετικά συμφωνητικά/δηλώσεις συνεργασίας. Σε περίπτωση διακοπής της συνεργασίας του Αναδόχου με υπεργολάβο/ υπεργολάβους της σύμβασης, αυτός υποχρεούται σε άμεση γνωστοποίηση της διακοπής αυτής στην Αναθέτουσα Αρχή, οφείλει δε να διασφαλίσει την ομαλή εκτέλεση του τμήματος/ των τμημάτων της σύμβασης είτε από τον ίδιο, είτε από νέο υπεργολάβο τον οποίο θα γνωστοποιήσει στην αναθέτουσα αρχή κατά την ως άνω διαδικασία.

**4.4.3.** Η αναθέτουσα αρχή επαληθεύει τη συνδρομή των λόγων αποκλεισμού για τους υπεργολάβους, όπως αυτοί περιγράφονται στην παράγραφο 2.2.3 και με τα αποδεικτικά μέσα της παραγράφου **Error! Reference source not found.** της παρούσας, εφόσον το(α) τμήμα(τα) της σύμβασης, το(α) οποίο(α) ο ανάδοχος προτίθεται να αναθέσει υπό μορφή υπεργολαβίας σε τρίτους, υπερβαίνουν σωρευτικά το ποσοστό του τριάντα τοις εκατό (30%) της συνολικής αξίας της σύμβασης. Επιπλέον, προκειμένου να μην αθετούνται οι υποχρεώσεις της παρ. 2 του άρθρου 18 του ν. 4412/2016, δύναται να επαληθεύσει τους ως άνω λόγους και για τμήμα ή τμήματα της σύμβασης που υπολείπονται του ως άνω ποσοστού.

Όταν από την ως άνω επαλήθευση προκύπτει ότι συντρέχουν λόγοι αποκλεισμού απαιτεί ή δύναται να απαιτήσει την αντικατάστασή του, κατά τα ειδικότερα αναφερόμενα στις παρ. 5 και 6 του άρθρου 131 του ν. 4412/2016.

## 4.5 Τροποποίηση σύμβασης κατά τη διάρκειά της

Η σύμβαση μπορεί να τροποποιείται κατά τη διάρκειά της, χωρίς να απαιτείται νέα διαδικασία σύναψης σύμβασης, μόνο σύμφωνα με τους όρους και τις προϋποθέσεις του άρθρου 132 του ν. 4412/2016 και κατόπιν γνωμοδότησης του αρμοδίου οργάνου.

Ειδικότερα :

### 4.5.1 Δικαιώματα προαίρεσης

Η αναθέτουσα αρχή διατηρεί τα κάτωθι δικαιώματα προαίρεσης (σύμφωνο προαίρεσης Αστικού Κώδικα) τα οποία δύναται να ασκήσει με μονομερή δήλωση κατά τη διάρκεια εκτέλεσης της σύμβασης και υπό την προϋπόθεση σύμφωνης γνώμης της αρμόδιας ΕΥΔ ΜΔΤ και της έγκρισης χρηματοδότησης για την άσκησή του, συγκεκριμένα:

A. Μετά τη σύναψη της αρχικής σύμβασης, κατά τη διάρκεια υλοποίησης του έργου και πριν την λήξη της σύμβασης η Αναθέτουσα Αρχή δύναται να αποφασίσει την άσκηση δικαιώματος προαίρεσης με αύξηση του φυσικού αντικειμένου του έργου έως τριάντα τοις εκατό (30%) του συμβατικού τιμήματος με βάση τις τιμές μονάδας της Οικονομικής Προσφοράς του Αναδόχου, με χρονοδιάγραμμα υλοποίησης έως πέντε (5) μήνες από την άσκησή του.

B. Πριν την λήξη της Περιόδου Εγγύησης, ο Κύριος του Έργου δύναται να αποφασίσει την άσκηση δικαιώματος προαίρεσης συντήρησης έως του ποσού των ..... € μη περιλαμβανομένου ΦΠΑ (προϋπολογισμός με ΦΠΑ: .....€, ΦΠΑ 24% .....€), με βάση την Οικονομική Προσφορά του Αναδόχου, για τις υπηρεσίες συντήρησης (όπως αυτές περιγράφονται στην Παρ. **Error! Reference source not found.**).

Με χρονοδιάγραμμα υλοποίησης έως τρία (3) έτη από την άσκησή του.

Στην συγκεκριμένη περίπτωση, υφίσταται μονομερές διαπλαστικό δικαίωμα της αναθέτουσας αρχής να θέσει σε ενέργεια τη συμβατική σχέση, και μόνο με σχετική δήλωσή της προς τον ανάδοχο της αρχικής σύμβασης, ο οποίος θα υποχρεούται να υλοποιήσει το αντικείμενο της προαίρεσης με τις τιμές μονάδας της οικονομικής του προσφοράς.



Διακήρυξη Ηλεκτρονικού Ανοικτού Κάτω των Ορίων Διαγωνισμού για το Έργο «Ολοκληρωμένο Πληροφοριακό Σύστημα για τη διαχείριση και παρακολούθηση έργων ΣΔΙΤ»

Η χρήση του Δικαιώματος προαίρεσης δεν είναι δεσμευτική για την Αναθέτουσα Αρχή/Κύριο του Έργου και σε καμία περίπτωση δεν υποχρεούται να ασκήσει το εν λόγω δικαίωμα, παρά μόνο εφόσον το κρίνει αναγκαίο.

Στην περίπτωση ενεργοποίησης του δικαιώματος προαίρεσης δεν προβλέπεται αναπροσαρμογή της αμοιβής του Αναδόχου. Ο Ανάδοχος δεσμεύεται για το αμετάβλητο της προσφοράς του για οποιοδήποτε λόγο, με βάση την οικονομική του προσφορά.

#### **4.5.2 Υποκατάσταση Αναδόχου**

Η υποκατάσταση αναδόχου είναι δυνατή κατόπιν έγκρισης της Αναθέτουσας Αρχής σε περίπτωση ολικής ή μερικής διαδοχής του αρχικού αναδόχου, λόγω εταιρικής αναδιάρθρωσης, περιλαμβανομένων της εξαγοράς, της απορρόφησης, της συγχώνευσης ή καταστάσεων αφερεγγυότητας ιδίως στο πλαίσιο προπρωχευτικών ή πτωχευτικών διαδικασιών, από άλλον οικονομικό φορέα, ο οποίος πληροί τα κριτήρια ποιοτικής επιλογής που καθορίστηκαν αρχικά, υπό τον όρο ότι η διαδοχή δεν συνεπάγεται άλλες ουσιώδεις τροποποιήσεις της σύμβασης.

#### **4.5.3 Τροποποιήσεις ήσσονος αξίας**

Η παρούσα σύμβαση δύναται να τροποποιηθεί εφόσον η τροποποίηση είναι ήσσονος αξίας και συγκεκριμένα όταν πληρούνται σωρευτικά τα ακόλουθα κριτήρια :

- η αξία της τροποποίησης είναι κατώτερη και των δύο ακόλουθων τιμών:
  - α) των κατώτατων ορίων και
  - β) του δέκα τοις εκατό (10%) της αξίας της αρχικής σύμβασηςΣε περίπτωση περισσότερων, διαδοχικών τροποποιήσεων της αρχικής σύμβασης, η αξία τους υπολογίζεται βάσει της καθαρής αθροιστικής αξίας των διαδοχικών τροποποιήσεων.
- Η τροποποίηση δεν μεταβάλλει τη συνολική φύση της σύμβασης

### **4.6 Δικαίωμα μονομερούς λύσης της σύμβασης**

---

**4.6.1.** Η αναθέτουσα αρχή μπορεί, με τις προϋποθέσεις που ορίζουν οι κείμενες διατάξεις, να καταγγείλει τη σύμβαση κατά τη διάρκεια της εκτέλεσής της, εφόσον:

α) η σύμβαση έχει υποστεί ουσιώδη τροποποίηση, κατά την έννοια της παρ. 4 του άρθρου 132 του ν. 4412/2016, που θα απαιτούσε νέα διαδικασία σύναψης σύμβασης

β) ο ανάδοχος, κατά το χρόνο της ανάθεσης της σύμβασης, τελούσε σε μια από τις καταστάσεις που αναφέρονται στην παράγραφο 2.2.3.1 και, ως εκ τούτου, θα έπρεπε να έχει αποκλειστεί από τη διαδικασία σύναψης της σύμβασης,

γ) η σύμβαση δεν έπρεπε να ανατεθεί στον ανάδοχο λόγω σοβαρής παραβίασης των υποχρεώσεων που υπέχει από τις Συνθήκες και την Οδηγία 2014/24/ΕΕ, η οποία έχει αναγνωριστεί με απόφαση του Δικαστηρίου της Ένωσης στο πλαίσιο διαδικασίας δυνάμει του άρθρου 258 της ΣΛΕΕ.



## 5. ΕΙΔΙΚΟΙ ΟΡΟΙ ΕΚΤΕΛΕΣΗΣ ΤΗΣ ΣΥΜΒΑΣΗΣ

---

### 5.1 Τρόπος πληρωμής

---

5.1.1. Η πληρωμή του αναδόχου θα πραγματοποιηθεί με ένα από τους παρακάτω τρόπους πληρωμής που θα δηλώσει ο υποψήφιος οικονομικός φορέας στον υποφάκελο της οικονομικής προσφοράς του.

Στην περίπτωση που δεν έχει επιλεγεί με σαφήνεια ένας από τους κάτωθι τρόπους πληρωμής, θεωρείται ότι ο υποψήφιος Ανάδοχος αποδέχεται τον 2) τρόπο πληρωμής.

Στην Προσφορά θα πρέπει να επιλέγεται με σαφήνεια ένας από τους κάτωθι τρόπους, θεωρείται ότι ο υποψήφιος Ανάδοχος αποδέχεται τον τρόπο πληρωμής που θα επιλέξει η Αναθέτουσα Αρχή.

#### Τρόποι Πληρωμής:

- 1) Το **100%** της συμβατικής αξίας μετά την οριστική παραλαβή των υπηρεσιών
- 2) α) Χορήγηση έντοκης προκαταβολής μέχρι ποσοστού **τριάντα τοις εκατό (30%)** της συμβατικής αξίας χωρίς Φ.Π.Α. , με την κατάθεση ισόποσης εγγύησης η οποία θα καλύπτει τη διαφορά μεταξύ του ποσού της εγγύησης καλής εκτέλεσης και του ποσού της καταβαλλόμενης προκαταβολής, σύμφωνα με τα οριζόμενα στο άρθρο 72§1 περ. δ του ν. 4412/2016 και 4.1 της παρούσας. Η παραπάνω προκαταβολή θα είναι έντοκη. Κατά την εξόφληση θα παρακρατείτε τόκος επί της εισπραχθείσας προκαταβολής και για το χρονικό διάστημα υπολογιζόμενου από την ημερομηνία λήψεως μέχρι την ημερομηνία οριστικής και ποιοτικής παραλαβής. Για τον υπολογισμό του τόκου θα λαμβάνεται υπόψη το ύψος του επιτοκίου των εντόκων γραμματίων του Δημοσίου 12μηνιας διάρκειας που θα ισχύει κατά την ημερομηνία λήψης της προκαταβολής προσαυξημένο κατά 0,25 ποσοστιαίες μονάδες το οποίο θα παραμένει σταθερό μέχρι την εξάντληση του ποσού της χορηγηθείσας προκαταβολής.  
β) Καταβολή του υπόλοιπου του συμβατικού τιμήματος, μετά την οριστική ποιοτική και ποσοτική παραλαβή του συνόλου του Έργου, αφού παρακρατηθεί ο με τον παραπάνω τρόπο υπολογισθείς τόκος.
- 3) α) Χορήγηση έντοκης προκαταβολής **μέχρι ποσοστού (30%)** της συμβατικής αξίας χωρίς Φ.Π.Α. , με την κατάθεση ισόποσης εγγύησης η οποία θα καλύπτει τη διαφορά μεταξύ του ποσού της εγγύησης καλής εκτέλεσης και του ποσού της καταβαλλόμενης προκαταβολής, σύμφωνα με τα οριζόμενα στο άρθρο 72§1 περ. δ του ν. 4412/2016 και 4.1 της παρούσας. Η παραπάνω προκαταβολή θα είναι έντοκη. Κατά την εξόφληση θα παρακρατείτε τόκος επί της εισπραχθείσας προκαταβολής και για το χρονικό διάστημα υπολογιζόμενου από την ημερομηνία λήψεως μέχρι την ημερομηνία οριστικής και ποιοτικής παραλαβής. Για τον υπολογισμό του τόκου θα λαμβάνεται υπόψη το ύψος του επιτοκίου των εντόκων γραμματίων του Δημοσίου 12μηνιας διάρκειας που θα ισχύει κατά την ημερομηνία λήψης της προκαταβολής προσαυξημένο κατά 0,25 ποσοστιαίες μονάδες το οποίο θα παραμένει σταθερό μέχρι την εξάντληση του ποσού της χορηγηθείσας προκαταβολής.  
β) Καταβολή ποσοστού σαράντα τοις εκατό (40%) του συμβατικού τιμήματος, μετά την παραλαβή της **Φάσης 2: Προμήθεια και Εγκατάσταση έτοιμου Λογισμικού - Ανάπτυξη Εφαρμογών** και αφού αφαιρεθεί : (i) ποσοστό της χορηγηθείσας προκαταβολής ίσο προς το ανωτέρω ποσοστό της πληρωμής που καταβάλλεται (αναλογική απόσβεση προκαταβολής), και (ii) ο αντίστοιχος τόκος της προκαταβολής, για χρονικό διάστημα από την ημερομηνία λήψεως της προκαταβολής μέχρι την εν λόγω τμηματική παραλαβή.  
γ) Καταβολή του υπόλοιπου του συμβατικού τιμήματος, μετά την οριστική ποιοτική και ποσοτική παραλαβή του συνόλου του Έργου, αφού αφαιρεθεί : (i) το υπόλοιπο ποσοστό της χορηγηθείσας προκαταβολής (αναλογική απόσβεση προκαταβολής), και (ii) τόκος επί της απομειωμένης από την προηγούμενη πληρωμή (3γ) προκαταβολής και για το χρονικό διάστημα από την ημερομηνία του υπολογισμού τόκου της προηγούμενης τμηματικής πληρωμής μέχρι την οριστική ποιοτική και ποσοτική παραλαβή του Έργου.

**5.1.2.** Τον Ανάδοχο βαρύνουν οι υπέρ τρίτων κρατήσεις, ως και κάθε άλλη επιβάρυνση, σύμφωνα με την κείμενη νομοθεσία, μη συμπεριλαμβανομένου Φ.Π.Α., την παροχή της υπηρεσίας στον τόπο και με τον τρόπο που προβλέπεται στα έγγραφα της σύμβασης. Ιδίως βαρύνεται με τις ακόλουθες κρατήσεις:

α) Κράτηση 0,07% η οποία υπολογίζεται επί της αξίας κάθε πληρωμής προ φόρων και κρατήσεων της αρχικής, καθώς και κάθε συμπληρωματικής σύμβασης Υπέρ της Ενιαίας Ανεξάρτητης Αρχής Δημοσίων Συμβάσεων επιβάλλεται (άρθρο 4 Ν.4013/2011 όπως ισχύει)

β) Κράτηση ύψους 0,02% υπέρ του Δημοσίου, η οποία υπολογίζεται επί της αξίας, εκτός ΦΠΑ, της αρχικής, καθώς και κάθε συμπληρωματικής σύμβασης. Το ποσό αυτό παρακρατείται σε κάθε πληρωμή από την αναθέτουσα αρχή στο όνομα και για λογαριασμό της Γενικής Διεύθυνσης Δημοσίων Συμβάσεων και Προμηθειών σύμφωνα με την παρ. 6 του άρθρου 36 του ν. 4412/2016

γ) Κράτηση 0,06% η οποία υπολογίζεται επί της αξίας κάθε πληρωμής προ φόρων και κρατήσεων της αρχικής καθώς και κάθε συμπληρωματικής σύμβασης υπέρ της Αρχής Εξέτασης Προδικαστικών Προσφυγών (άρθρο 350 παρ. 3 του ν. 4412/2016).

Οι υπέρ τρίτων κρατήσεις υπόκεινται στο εκάστοτε ισχύον αναλογικό τέλος χαρτοσήμου και στην επ' αυτού εισφορά υπέρ ΟΓΑ.

## **5.2 Κήρυξη οικονομικού φορέα έκπτωτου - Κυρώσεις**

5.2.1. Ο ανάδοχος, με την επιφύλαξη της συνδρομής λόγων ανωτέρας βίας, κηρύσσεται υποχρεωτικά έκπτωτος από την σύμβαση και από κάθε δικαίωμα που απορρέει από αυτήν, εάν δεν εκπληρώσει τις συμβατικές του υποχρεώσεις ή δεν συμμορφωθεί με τις γραπτές εντολές της αναθέτουσας αρχής, που είναι σύμφωνες με την σύμβαση ή τις κείμενες διατάξεις και εάν υπερβεί υπαίτια τη συνολική προθεσμία εκτέλεσης της σύμβασης, λαμβανομένων υπόψη των παρατάσεων.

Στην περίπτωση αυτή του κοινοποιείται ειδική όχληση, η οποία περιλαμβάνει συγκεκριμένη περιγραφή των ενεργειών στις οποίες οφείλει να προβεί αυτός, θέτοντας προθεσμία για τη συμμόρφωσή του, η οποία δεν μπορεί να είναι μικρότερη των δεκαπέντε (15) ημερών. Αν η προθεσμία που τεθεί με την ειδική όχληση παρέλθει χωρίς να συμμορφωθεί, κηρύσσεται αιτιολογημένα έκπτωτος μέσα σε τριάντα (30) ημέρες από την άπρακτη πάροδο της ως άνω προθεσμίας συμμόρφωσης.

Στον ανάδοχο που κηρύσσεται έκπτωτος από την σύμβαση, επιβάλλονται, μετά από κλήση του για παροχή εξηγήσεων, αθροιστικά, οι παρακάτω κυρώσεις:

α) ολική κατάπτωση της εγγύησης καλής εκτέλεσης της σύμβασης,

β) είσπραξη εντόκως της προκαταβολής που χορηγήθηκε, είτε από ποσόν που δικαιούται να λάβει, είτε με κατάθεση του ποσού από τον ίδιο, είτε με κατάπτωση της εγγύησης προκαταβολής. Ο υπολογισμός των τόκων γίνεται από την ημερομηνία λήψης της προκαταβολής μέχρι την ημερομηνία έκδοσης της απόφασης κήρυξής του ως εκπτώτου, με το ισχύον κάθε φορά ανώτατο όριο επιτοκίου για τόκο από δικαιοπραξία, από την ημερομηνία δε αυτή και μέχρι της επιστροφής της, με το ισχύον κάθε φορά επιτόκιο για τόκο υπερημερίας.

5.2.2. Αν οι υπηρεσίες παρασχεθούν από υπαιτιότητα του αναδόχου μετά τη λήξη της διάρκειας της σύμβασης και μέχρι λήξης του χρόνου της παράτασης που χορηγήθηκε, επιβάλλονται εις βάρος του ποινικές ρήτρες, με αιτιολογημένη απόφαση της αναθέτουσας αρχής.

Οι ποινικές ρήτρες υπολογίζονται ως εξής:

α) για καθυστέρηση που περιορίζεται σε χρονικό διάστημα που δεν υπερβαίνει το 50% της προβλεπόμενης συνολικής διάρκειας της σύμβασης ή σε περίπτωση τμηματικών/ενδιαμέσων προθεσμιών της αντίστοιχης προθεσμίας επιβάλλεται ποινική ρήτρα 2,5% επί της συμβατικής αξίας χωρίς ΦΠΑ των υπηρεσιών που παρασχέθηκαν εκπρόθεσμα,

β) για καθυστέρηση που υπερβαίνει το 50% επιβάλλεται ποινική ρήτρα 5% χωρίς ΦΠΑ επί της συμβατικής αξίας των υπηρεσιών που παρασχέθηκαν εκπρόθεσμα,

γ) οι ποινικές ρήτρες για υπέρβαση των τμηματικών προθεσμιών είναι ανεξάρτητες από τις επιβαλλόμενες για υπέρβαση της συνολικής διάρκειας της σύμβασης και δύνανται να ανακαλούνται με αιτιολογημένη απόφαση της αναθέτουσας αρχής, αν οι υπηρεσίες που αφορούν στις ως άνω τμηματικές προθεσμίες παρασχεθούν μέσα στη συνολική της διάρκεια και τις εγκεκριμένες παρατάσεις αυτής και με την προϋπόθεση ότι το σύνολο της σύμβασης έχει εκτελεστεί πλήρως.

Το ποσό των ποινικών ρητρών αφαιρείται/συμψηφίζεται από/με την αμοιβή του αναδόχου.

Η επιβολή ποινικών ρητρών δεν στερεί από την αναθέτουσα αρχή το δικαίωμα να κηρύξει τον ανάδοχο έκπτωτο.

### **5.3 Διοικητικές προσφυγές κατά τη διαδικασία εκτέλεσης**

Ο ανάδοχος μπορεί κατά των αποφάσεων που επιβάλλουν σε βάρος του κυρώσεις, δυνάμει των όρων των παραγράφων 5.2 (Κήρυξη οικονομικού φορέα εκπτώτου – Κυρώσεις) και 6.4 (Απόρριψη παραδοτέων – Αντικατάσταση), να υποβάλει προσφυγή για λόγους νομιμότητας και ουσίας ενώπιον της αναθέτουσας αρχής ή του φορέα που εκτελεί-διοικεί τη σύμβαση, μέσα σε ανατρεπτική προθεσμία τριάντα (30) ημερών από την ημερομηνία που έλαβε γνώση της σχετικής απόφασης. Η εμπρόθεσμη άσκηση της προσφυγής αναστέλλει τις επιβαλλόμενες κυρώσεις.

Επί της προσφυγής αποφασίζει το αρμοδίως αποφαινόμενο όργανο, ύστερα από γνωμοδότηση του προβλεπόμενου στις περιπτώσεις β' και δ' της παραγράφου 11 του άρθρου 221 του ν.4412/2016 οργάνου, εντός προθεσμίας τριάντα (30) ημερών από την άσκησή της, άλλως θεωρείται ως σιωπηρώς απορριφθείσα. Κατά της απόφασης αυτής δεν χωρεί η άσκηση άλλης οποιασδήποτε φύσης διοικητικής προσφυγής. Αν κατά της απόφασης που επιβάλλει κυρώσεις δεν ασκηθεί εμπρόθεσμα η προσφυγή ή αν απορριφθεί αυτή από το αποφαινόμενο αρμοδίως όργανο, η απόφαση καθίσταται οριστική. Αν ασκηθεί εμπρόθεσμα προσφυγή, αναστέλλονται οι συνέπειες της απόφασης μέχρι αυτή να οριστικοποιηθεί.

## 6. ΕΙΔΙΚΟΙ ΟΡΟΙ ΕΚΤΕΛΕΣΗΣ

---

### 6.1 Παρακολούθηση της σύμβασης

---

6.1.1. Η παρακολούθηση της εκτέλεσης της Σύμβασης και η διοίκηση αυτής θα διενεργείται σύμφωνα με το άρθρο 216 του Ν. 4412/2016.

Η παρακολούθηση της εκτέλεσης της σύμβασης και η διοίκηση αυτής διενεργείται από την Δ/ση XXXX της ΚΤΠ Α.Ε ή άλλως από ειδική επιτροπή η οποία θα ορισθεί με απόφαση της αναθέτουσας αρχής και η οποία και θα εισηγείται, στο αρμόδιο αποφαινόμενο όργανο ήτοι, το Διοικητικό Συμβούλιο, για όλα τα ζητήματα που αφορούν στην προσήκουσα εκτέλεση όλων των όρων της σύμβασης και στην εκπλήρωση των υποχρεώσεων του αναδόχου, στη λήψη των επιβεβλημένων μέτρων λόγω μη τήρησης των ως άνω όρων και ιδίως για ζητήματα που αφορούν σε τροποποίηση του αντικειμένου και παράταση της διάρκειας της σύμβασης, υπό τους όρους του άρθρου 132 του ν. 4412/2016.

Με υπόδειξη του Κυρίου του Έργου μπορεί να ορίζονται εκπρόσωποί του, οι οποίοι θα συμμετέχουν στην επιτροπή παρακολούθησης της σύμβασης.

Η αρμόδια Δ/ση ή επιτροπή παρακολούθησης ή ειδική επιτροπή θα αποστέλλει εγγράφων οδηγιών και εντολών προς τον ανάδοχο αναφορικά με την εκτέλεση της σύμβασης. Τα καθήκοντα παρακολούθησης, ενδεικτικά περιλαμβάνουν την πιστοποίηση της εκτέλεσης του αντικειμένου της σύμβασης καθώς και τον έλεγχο συμμόρφωσης του αναδόχου με τους όρους αυτής. Ο ανάδοχος υποχρεούται κατ' ελάχιστον ένα (1) μήνα πριν την ημερομηνία παράδοσης των προβλεπόμενων παραδοτέων κάθε φάσης, να ενημερώσει την υπηρεσία ή την επιτροπή παρακολούθησης για τη ολοκλήρωση των συμβατικών υποχρεώσεων του, να θέσει σε διάθεση της το προβλεπόμενο συμβατικό υλικό και να συνεργάζεται, προκειμένου να πιστοποιηθεί η εκτέλεση του αντικειμένου της σύμβασης καθώς και η συμμόρφωση του αναδόχου με τους όρους της εκάστοτε φάσης.

### 6.2 Διάρκεια σύμβασης

---

6.2.1. Η συνολική **διάρκεια** της σύμβασης ορίζεται σε δέκα πέντε (15) μήνες και νοείται το χρονικό διάστημα από την ημερομηνία υπογραφής της σύμβασης έως την υποβολή του τελευταίου παραδοτέου σύμφωνα με το αναλυτικό χρονοδιάγραμμα που περιλαμβάνεται στο ΠΑΡΑΡΤΗΜΑ Ι – Αναλυτική Περιγραφή Φυσικού και Οικονομικού Αντικειμένου της Σύμβασης της παρούσας. Επισημαίνεται ότι στη συνολική διάρκεια περιλαμβάνεται και ο χρόνος που θα απαιτηθεί για την παραλαβή των ενδιάμεσων φάσεων ή παραδοτέων μέχρι την παράδοση και του τελευταίου παραδοτέου που ορίζει την λήξη της σύμβασης και την έναρξη της οριστικής παραλαβής του έργου.

6.2.2. Η συνολική διάρκεια της σύμβασης μπορεί να παρατείνεται μετά από αιτιολογημένη απόφαση της αναθέτουσας αρχής μέχρι το 50% αυτής ύστερα από σχετικό αίτημα του αναδόχου που υποβάλλεται πριν από τη λήξη της διάρκειάς της, σε αντικειμενικά δικαιολογημένες περιπτώσεις που δεν οφείλονται σε υπαιτιότητα του αναδόχου. Αν λήξει η συνολική διάρκεια της σύμβασης, χωρίς να υποβληθεί εγκαίρως αίτημα παράτασης ή, αν λήξει η παραταθείσα, κατά τα ανωτέρω, διάρκεια, χωρίς να υποβληθούν στην αναθέτουσα αρχή τα παραδοτέα της σύμβασης, ο ανάδοχος κηρύσσεται έκπτωτος. Αν οι υπηρεσίες παρασχεθούν από υπαιτιότητα του αναδόχου μετά τη λήξη της διάρκειας της σύμβασης, και μέχρι λήξης του χρόνου της παράτασης που χορηγήθηκε επιβάλλονται εις βάρος του ποινικές ρήτρες, σύμφωνα με το άρθρο 218 του ν. 4412/2016 και την παρ. 5.2 της παρούσας.

### 6.3 Παραλαβή του αντικειμένου της σύμβασης

---

**6.3.1** Η παραλαβή των παρεχόμενων υπηρεσιών ή παραδοτέων γίνεται από επιτροπή παραλαβής που συγκροτείται, σύμφωνα με την παράγραφο 3 του άρθρου 221, κατά τα αναλυτικώς αναφερόμενα στο Παράρτημα Ι της παρούσας όπου περιγράφεται η διαδικασία ελέγχου ανά φάση υλοποίησης καθώς και το χρονοδιάγραμμα παράδοσης.

**6.3.2** Κατά τη διαδικασία παραλαβής διενεργείται ο απαιτούμενος έλεγχος, σύμφωνα με τα οριζόμενα στη σύμβαση, μπορεί δε να καλείται να παραστεί και ο ανάδοχος. Μετά την ολοκλήρωση της διαδικασίας, η επιτροπή παραλαβής: α) είτε παραλαμβάνει τις σχετικές υπηρεσίες ή παραδοτέα, εφόσον καλύπτονται οι απαιτήσεις της σύμβασης χωρίς έγκριση ή απόφαση του αποφαινομένου οργάνου, β) είτε εισηγείται για την παραλαβή με παρατηρήσεις ή την απόρριψη των παρεχόμενων υπηρεσιών ή παραδοτέων, σύμφωνα με τις παραγράφους 3 και 4. Τα ανωτέρω εφαρμόζονται και σε τμηματικές παραλαβές.

**6.3.3** Αν η επιτροπή παραλαβής κρίνει ότι οι παρεχόμενες υπηρεσίες ή τα παραδοτέα δεν ανταποκρίνονται πλήρως στους όρους της σύμβασης, συντάσσεται πρωτόκολλο προσωρινής παραλαβής, που αναφέρει τις παρεκκλίσεις που διαπιστώθηκαν από τους όρους της σύμβασης και γνωμοδοτεί αν οι αναφερόμενες παρεκκλίσεις επηρεάζουν την καταλληλότητα των παρεχόμενων υπηρεσιών ή παραδοτέων και συνεπώς αν μπορούν οι τελευταίες να καλύψουν τις σχετικές ανάγκες.

**6.3.4** Για την εφαρμογή της προηγούμενης παραγράφου ορίζονται τα ακόλουθα:

α) Στην περίπτωση που διαπιστωθεί ότι, δεν επηρεάζεται η καταλληλότητα, με αιτιολογημένη απόφαση του αρμόδιου αποφαινομένου οργάνου, μπορεί να εγκριθεί η παραλαβή των εν λόγω παρεχόμενων υπηρεσιών ή παραδοτέων, με έκπτωση επί της συμβατικής αξίας, η οποία θα πρέπει να είναι ανάλογη προς τις διαπιστωθείσες παρεκκλίσεις. Μετά την έκδοση της ως άνω απόφασης, η επιτροπή παραλαβής υποχρεούται να προβεί στην οριστική παραλαβή των παρεχόμενων υπηρεσιών ή παραδοτέων της σύμβασης και να συντάξει σχετικό πρωτόκολλο οριστικής παραλαβής, σύμφωνα με τα αναφερόμενα στην απόφαση.

β) Αν διαπιστωθεί ότι επηρεάζεται η καταλληλότητα, με αιτιολογημένη απόφαση του αρμόδιου αποφαινομένου οργάνου απορρίπτονται οι παρεχόμενες υπηρεσίες ή τα παραδοτέα, με την επιφύλαξη των οριζόμενων στο άρθρο 220.

**6.3.5** Αν παρέλθει χρονικό διάστημα μεγαλύτερο των τριάντα (30) ημερών από την ημερομηνία υποβολής του παραδοτέου από τον οικονομικό φορέα και δεν έχει εκδοθεί πρωτόκολλο παραλαβής της παραγράφου 2 ή πρωτόκολλο με παρατηρήσεις της παραγράφου 3, θεωρείται ότι η παραλαβή έχει συντελεσθεί αυτοδίκαια.

**6.3.6** Ανεξάρτητα από την, κατά τα ανωτέρω, αυτοδίκαιη παραλαβή και την πληρωμή του αναδόχου, πραγματοποιούνται οι προβλεπόμενοι από τη σύμβαση έλεγχοι από επιτροπή που συγκροτείται με απόφαση του αρμόδιου αποφαινομένου οργάνου, στην οποία δεν μπορεί να συμμετέχουν ο πρόεδρος και τα μέλη της επιτροπής της παραγράφου 1. Η παραπάνω επιτροπή παραλαβής προβαίνει σε όλες τις διαδικασίες παραλαβής που προβλέπονται από την σύμβαση και συντάσσει τα σχετικά πρωτόκολλα. Οι εγγυητικές επιστολές προκαταβολής και καλής εκτέλεσης δεν επιστρέφονται πριν την ολοκλήρωση όλων των προβλεπομένων από τη σύμβαση ελέγχων και τη σύνταξη των σχετικών πρωτοκόλλων. Οποιαδήποτε ενέργεια που έγινε από την αρχική επιτροπή παραλαβής, δεν λαμβάνεται υπόψη.

Η παραλαβή των παρεχόμενων υπηρεσιών ή/και παραδοτέων γίνεται από επιτροπή παραλαβής που συγκροτείται, σύμφωνα με τις παραγράφους 3 και 11 περ. δ' του άρθρου 221<sup>16</sup> του ν. 4412/2016.<sup>17</sup>

## **6.4 Απόρριψη παραδοτέων – Αντικατάσταση**

Αν η αναθέτουσα αρχή αποφασίσει την απόρριψη του παραδοτέου, με έκπτωση επί της συμβατικής αξίας, μπορεί να εγκρίνει την αντικατάστασή του με άλλο, που να είναι σύμφωνο με τους όρους της σύμβασης, μέσα σε προθεσμία που τάσσεται με την απόφαση αυτή. Αν η αντικατάσταση γίνεται μετά τη λήξη της συνολικής διάρκειας της σύμβασης, η προθεσμία δεν μπορεί να υπερβαίνει το 25%

<sup>16</sup> Πρβλ. παρ. 27 περ. β του άρθρου 43 του ν.4605/2019, καθώς και παρ. 7 του άρθρου 33 του ν.4608/2019, με τις οποίες τροποποιήθηκε η παρ.11 του άρθρου 221 του ν.4412/2016.

<sup>17</sup> Πρβλ και παρ. 5 του άρθρου 221 του ν. 4412/2016.

Διακήρυξη Ηλεκτρονικού Ανοικτού Κάτω των Ορίων Διαγωνισμού για το Έργο «Ολοκληρωμένο Πληροφοριακό Σύστημα για τη διαχείριση και παρακολούθηση έργων ΣΔΙΤ»

της συνολικής διάρκειας της σύμβασης και ο ανάδοχος θεωρείται εκπρόθεσμος και υπόκειται σε ποινική ρήτρα λόγω εκπρόθεσμης παράδοσης σύμφωνα με τα αναφερόμενα στο άρθρο 218 του ν. 4412/2016 και την παράγραφο 5.2 της παρούσας. Αν ο ανάδοχος δεν αντικαταστήσει το παραδοτέο που απορρίφθηκε μέσα στην προθεσμία που του τάχθηκε και εφόσον έχει λήξει η συνολική διάρκεια της σύμβασης, κηρύσσεται έκπτωτος και υπόκειται στις προβλεπόμενες κυρώσεις.

## **6.5 Καταγγελία Σύμβασης -Υποκατάσταση Αναδόχου**

---

Στην περίπτωση που, κατά την εκτέλεση της σύμβασης, ο ανάδοχος καταδικαστεί αμετάκλητα για ένα από τα αδικήματα που αναφέρονται στην παρ. .... της παρούσας, η αναθέτουσα αρχή δύναται να καταγγείλει μονομερώς τη σύμβαση και να αναζητήσει τυχόν αξιώσεις αποζημίωσης, σύμφωνα με τις σχετικές διατάξεις του ΑΚ, περί αμφοτεροβαρών συμβάσεων.

Εάν ο ανάδοχος πτωχεύσει ή υπαχθεί σε διαδικασία εξυγίανσης ή ειδικής εκκαθάρισης ή τεθεί υπό αναγκαστική διαχείριση από εκκαθαριστή ή από το δικαστήριο ή υπαχθεί σε διαδικασία πτωχευτικού συμβιβασμού ή αναστείλει τις επιχειρηματικές του δραστηριότητες ή εάν βρίσκεται σε οποιαδήποτε ανάλογη κατάσταση, προκύπτουσα από παρόμοια διαδικασία, προβλεπόμενη σε εθνικές διατάξεις νόμου, η αναθέτουσα αρχή δύναται, ομοίως, να καταγγείλει μονομερώς τη σύμβαση και να αναζητήσει τυχόν αξιώσεις αποζημίωσης, σύμφωνα με τις σχετικές διατάξεις του ΑΚ.

Σε αμφότερες τις ως άνω περιπτώσεις καταγγελίας της σύμβασης, η αναθέτουσα αρχή δύναται να προσκαλέσει τον/τους επόμενο/ους, κατά σειρά, μειοδότη/ες της διαδικασίας ανάθεσης της συγκεκριμένης σύμβασης και να του/τους προτείνει να αναλάβει/ουν την παροχή των υπηρεσιών του εκπτώτου αναδόχου, με τους ίδιους όρους και προϋποθέσεις και βάσει της προσφοράς που είχε υποβάλει ο έκπτωτος (ρητή ρήτρα υποκατάστασης).



## ΠΑΡΑΡΤΗΜΑΤΑ

---

### ΠΑΡΑΡΤΗΜΑ Ι – Αναλυτική Περιγραφή Φυσικού και Οικονομικού Αντικειμένου της Σύμβασης

---

#### 1. ΠΕΡΙΓΡΑΦΗ ΦΥΣΙΚΟΥ ΑΝΤΙΚΕΙΜΕΝΟΥ ΤΗΣ ΣΥΜΒΑΣΗΣ

##### 1.1. ΠΕΡΙΒΑΛΛΟΝ ΤΗΣ ΣΥΜΒΑΣΗΣ

###### 1.1.1. Αναθέτουσα Αρχή

Η «Κοινωνία της Πληροφορίας Α.Ε.», είναι εταιρεία η οποία λειτουργεί χάριν του δημοσίου συμφέροντος και έχει ως κύρια αποστολή την ανάπτυξη δράσεων και την υποστήριξη των φορέων για τη βελτίωση της διοικητικής ικανότητας της Δημόσιας Διοίκησης, καθώς και την εκτέλεση και διαχείριση έργων στον τομέα της πληροφορικής, της επικοινωνίας και των νέων τεχνολογιών για τη Δημόσια Διοίκηση. Η Εταιρεία λειτουργεί με τους κανόνες της ιδιωτικής οικονομίας του Ν. 3429/2005, στο πλαίσιο των διατάξεων του Ν. 3614/2007 (ΦΕΚ 267/Α), του Ν.4314/2014, Άρθρο 59, παρ. 17 και του καταστατικού της όπως ισχύει (ΦΕΚ Β 3187/30.11.2012) και εποπτεύεται από το Υπουργείο Διοικητικής Ανασυγκρότησης.

Σκοπός της εταιρείας είναι:

- α) Η εκτέλεση δράσεων και έργων βελτίωσης της διοικητικής ικανότητας της ελληνικής δημόσιας διοίκησης στο πλαίσιο εφαρμογής του επιχειρησιακού προγράμματος «Διοικητική Μεταρρύθμιση» και η υποστήριξη της για την εκτέλεση όμοιων δράσεων και έργων με στόχο την ενδυνάμωση της διοικητικής αποτελεσματικότητας της δημόσιας διοίκησης.
- β) Η εκτέλεση έργων στον τομέα της πληροφορικής, της επικοινωνίας και των νέων τεχνολογιών για τη βελτίωση της δημόσιας διοίκησης από κάθε πηγή χρηματοδότησης, καθώς και η υποστήριξη της δημόσιας διοίκησης για την εκτέλεση των σχετικών έργων.
- γ) Η υποστήριξη ή/και διαχείριση της λειτουργίας συστημάτων πληροφορικής και επικοινωνίας της δημόσιας διοίκησης, όπως προβλέπεται ήδη στο Ν. 2860/2000 (Α. 24 παρ. 6γ).
- δ) Η ανάληψη της εκτέλεσης πράξεων και ενεργειών τεχνικής υποστήριξης, από κάθε πηγή χρηματοδότησης.
- ε) Η συστηματική τεκμηρίωση και παρακολούθηση των χαρακτηριστικών, των προβλημάτων και της εξέλιξης της διοικητικής ικανότητας της δημόσιας διοίκησης, την αξιολόγηση των αποτελεσμάτων των προγραμμάτων και δράσεων που αποσκοπούν στη βελτίωση της και τη διευκόλυνση της μεταφοράς και προσαρμογής ξένης εμπειρίας και καλών πρακτικών στο ελληνικό διοικητικό περιβάλλον.

Ειδικότερα, στο σκοπό της εταιρείας συμπεριλαμβάνονται:

- α) Η υποστήριξη των δικαιούχων των παραπάνω επιχειρησιακών προγραμμάτων κατά την προετοιμασία, την ένταξη, την εκτέλεση, την παρακολούθηση και την παραλαβή των δράσεων και έργων.
- β) Η ανάληψη ως δικαιούχου της εκτέλεσης έργων ή δράσεων στο πλαίσιο των παραπάνω επιχειρησιακών προγραμμάτων.
- γ) Η ανάληψη, ύστερα από προγραμματική συμφωνία που καταρτίζεται μεταξύ του κατ' αρχήν δικαιούχου και της εταιρίας, της εκτέλεσης ως δικαιούχου όλων των παραπάνω δράσεων και έργων ευθύνης του οικείου Υπουργείου ή Περιφέρειας ή Ανεξάρτητης Αρχής ή Νομικού Προσώπου Δημοσίου Δικαίου (Ν.Π.Δ.Δ.) ή Νομικού Προσώπου Ιδιωτικού Δικαίου (Ν.Π.Ι.Δ.)

ανεξάρτητα από την πηγή χρηματοδότησης, συμπεριλαμβανομένων ενεργειών τεχνικής βοήθειας.

- δ) Η υποστήριξη ή/και διαχείριση της λειτουργίας συστημάτων πληροφορικής και επικοινωνιών φορέων του δημόσιου τομέα, ύστερα από κοινή απόφαση παραχώρησης του Υπουργού Διοικητικής Ανασυγκρότησης και του οικείου κατά περίπτωση Υπουργού.

### 1.1.1. Κύριος του Έργου

Η **Γενική Γραμματεία Ιδιωτικών Επενδύσεων και Συμπράξεων Δημόσιου και Ιδιωτικού Τομέα (ΓΓΙΕΣΔΙΤ)** συνεστήθη στο Υπουργείο Οικονομίας και Οικονομικών με την ψήφιση του Νόμου 3389/2005. Η σύσταση της ΓΓΙΕΣΔΙΤ ακολουθεί τα πρότυπα αντίστοιχων μονάδων που λειτουργούν σε άλλα κράτη - μέλη της Ευρωπαϊκής Ένωσης για την προώθηση και εφαρμογή του θεσμού των Συμπράξεων.

Σκοπός της ΓΓΙΕΣΔΙΤ είναι η επικουρία της Διυπουργικής Επιτροπής ΣΔΙΤ και των Δημοσίων Φορέων, ενώ έργο της είναι:

- ο εντοπισμός των έργων ή υπηρεσιών που μπορούν να εκτελεστούν ή να παρασχεθούν μέσω Συμπράξεων και να υπαχθούν στις διατάξεις του Ν. 3389/2005,
- η αξιολόγηση των προτάσεων που υποβάλλουν οι Δημόσιοι Φορείς και η προώθησή τους προς έγκριση στη Διυπουργική Επιτροπή ΣΔΙΤ,
- η εν γένει προώθηση της εκτέλεσης έργων ή της παροχής υπηρεσιών μέσω του θεσμού των Συμπράξεων με τη διάχυση τεχνογνωσίας σε όλους τους ενδιαφερόμενους φορείς,
- η διευκόλυνση και υποστήριξη των Δημοσίων Φορέων στο πλαίσιο των Διαδικασιών Ανάθεσης που προβλέπονται στο Ν. 3389/2005 για την επιλογή των Ιδιωτικών Φορέων,
- η παρακολούθηση της υλοποίησης των Συμβάσεων Σύμπραξης.

Στις αρμοδιότητες της Γενικής Γραμματείας ΙΕΣΔΙΤ εμπίπτουν τα παρακάτω:

- ο συντονισμός των έργων ΣΔΙΤ που προωθούν ή σχεδιάζουν Δημόσιοι Φορείς, ζητώντας τους στοιχεία σχετικά με τα έργα αυτά.
- η αξιολόγηση των έργων που μπορούν να υλοποιηθούν μέσω ΣΔΙΤ σύμφωνα με τις διατάξεις του Νόμου 3389/2005, με την επεξεργασία στοιχείων και πληροφοριών που μπορεί να λάβει από οποιοδήποτε Δημόσιο ή Ιδιωτικό Φορέα
- η επεξεργασία στοιχείων που λαμβάνει από επαγγελματικούς και επιχειρηματικούς φορείς όπως, ενδεικτικά, από την Ελληνική Ένωση Τραπεζών, το Τεχνικό Επιμελητήριο Ελλάδος, το Οικονομικό Επιμελητήριο Ελλάδος και το Σύνδεσμο Εργοληπτικών Εταιρειών,
- η μελέτη ολοκληρωμένων προτάσεων που επεξεργάζονται Δημόσιοι ή Ιδιωτικοί Φορείς για την εκτέλεση έργων ή την παροχή υπηρεσιών
- η παρακολούθηση του συνόλου των οικονομικών υποχρεώσεων που αναλαμβάνουν οι Δημόσιοι Φορείς, και ιδιαίτερα η μελλοντική επιβάρυνση που προκύπτει ή μπορεί να προκύψει για το Πρόγραμμα Δημοσίων Επενδύσεων από τις πληρωμές που διενεργούνται για Συμπράξεις που έχουν υπαχθεί στις διατάξεις του νόμου αυτού,
- η μεταφορά τεχνογνωσίας προς όλους τους ενδιαφερόμενους φορείς, με την παραγωγή έντυπου υλικού με πληροφορίες και οδηγίες σχετικά με τις Συμπράξεις και τους σκοπούς που αυτές εξυπηρετούν, τις διεθνώς διαδεδομένες μεθόδους εφαρμογής τους και τις διατάξεις του νόμου αυτού,



Διακήρυξη Ηλεκτρονικού Ανοικτού Κάτω των Ορίων Διαγωνισμού για το Έργο «Ολοκληρωμένο Πληροφοριακό Σύστημα για τη διαχείριση και παρακολούθηση έργων ΣΔΙΤ»

- η τυποποίηση εγγράφων που μπορούν να χρησιμοποιούνται για τις ανάγκες των Διαδικασιών Ανάθεσης, όπως αυτές ορίζονται στο άρθρο 8 του Νόμου 3389/2005,
- η τυποποίηση κάθε είδους Συμβάσεων Σύμπραξης ή Παρεπόμενων Σύμφωνα προς το σκοπό της διευκόλυνσης των Δημόσιων και Ιδιωτικών Φορέων στη διαμόρφωση των όρων των Συμβάσεων Σύμπραξης,
- η υποβολή στη ΔΕΣΔΙΤ προτάσεων για τη βελτίωση του νομοθετικού πλαισίου των Συμπράξεων,
- ο συντονισμός της εκπόνησης μελετών και της εν γένει παροχής υποβοηθητικών του έργου της υπηρεσιών σε πρόσωπα που προσλαμβάνονται σύμφωνα με τις διατάξεις του Νόμου 3389/2005.

Με βάση τις παραπάνω αρμοδιότητες που της έχουν παρασχεθεί, η Γενική Γραμματεία ΙΕΣΔΙΤ συγκεντρώνει τις πληροφορίες που είναι απαραίτητες για να κρίνει ποια έργα ή υπηρεσίες μπορούν να υλοποιηθούν μέσω Συμπράξεων και αξιολογεί τις οικονομικές και τεχνικές παραμέτρους, καθώς και τα νομικά και άλλα προβλήματα που συνδέονται με αυτά. Στη συνέχεια, καταρτίζει ένα μη δεσμευτικό κατάλογο έργων και υπηρεσιών ("Κατάλογος Προτεινόμενων Συμπράξεων") που μπορούν να υλοποιηθούν μέσω Συμπράξεων και να υπαχθούν στις διατάξεις του νόμου αυτού.

Για κάθε έργο ή υπηρεσία που περιλαμβάνεται στον Κατάλογο Προτεινόμενων Συμπράξεων, η ΓΓΙΕΣΔΙΤ συντάσσει συνοπτική αιτιολογική έκθεση που παρουσιάζει:

- τους χρηματοοικονομικούς, τεχνικούς, κοινωνικοοικονομικούς και νομικούς λόγους, για τους οποίους η εκτέλεση των συγκεκριμένων έργων ή η παροχή των συγκεκριμένων υπηρεσιών κρίνεται σκόπιμο να υλοποιηθεί μέσω Σύμπραξης,
- τα κριτήρια που έλαβε υπόψη της για την επιλογή των συγκεκριμένων έργων ή υπηρεσιών που έχουν περιληφθεί στον Κατάλογο Προτεινόμενων Συμπράξεων,
- τις ενέργειες στις οποίες έχει ενδεχομένως προβεί ο εμπλεκόμενος κάθε φορά Δημόσιος Φορέας για τις ανάγκες της προετοιμασίας της ανάθεσης των σχετικών Συμβάσεων όπως, ενδεικτικά, πρόσληψη χρηματοοικονομικών, τεχνικών και νομικών συμβούλων, διενέργεια προμελετών και σύνταξη σχεδίων συμβάσεων,
- τη μορφή της προτεινόμενης Διαδικασίας Ανάθεσης που είναι σκόπιμο να εφαρμοσθεί, καθώς και τους Δημόσιους Φορείς που ενεργούν ως αναθέτουσα αρχή,
- ένα ενδεικτικό χρονοδιάγραμμα της Διαδικασίας Ανάθεσης,
- αναφορά του ενδεικτικού προϋπολογισμού του αντικειμένου της Σύμβασης Σύμπραξης.

### **1.1.2. Διαδικασίες υλοποίησης έργων Συμπράξεων Δημοσίου και Ιδιωτικού Τομέα**

#### **Οι Συμπράξεις Δημοσίου και Ιδιωτικού Τομέα**

Οι Συμπράξεις Δημοσίου - Ιδιωτικού Τομέα (ΣΔΙΤ) είναι συμβάσεις, κατά κανόνα μακροχρόνιες, οι οποίες συνάπτονται μεταξύ ενός δημόσιου και ενός ιδιωτικού φορέα, με σκοπό την εκτέλεση έργων ή/και την παροχή υπηρεσιών. Οι ρόλοι του Δημοσίου και του Ιδιωτικού τομέα είναι σαφώς ορισμένοι:

#### Δημόσιος Τομέας:

- Καθορισμός προδιαγραφών έργου
- Διενέργεια διαγωνισμών για την επιλογή του ιδιωτικού φορέα

Διακήρυξη Ηλεκτρονικού Ανοικτού Κάτω των Ορίων Διαγωνισμού για το Έργο «Ολοκληρωμένο Πληροφοριακό Σύστημα για τη διαχείριση και παρακολούθηση έργων ΣΔΙΤ»

- Αξιολόγηση προσφορών ιδιωτικού φορέα
- Παρακολούθηση υλοποίησης και τήρησης συμβατικών υποχρεώσεων του ιδιώτη

#### Ιδιωτικός Τομέας:

- Εκπόνηση των απαραίτητων μελετών
- Κατασκευή έργου
- Εξασφάλιση απαιτούμενης χρηματοδότησης
- Συντήρηση, διαχείριση ή/και λειτουργία
- Επιστροφή του έργου στο Δημόσιο μετά τη λήξη της Σύμβασης

Υπάρχουν δύο βασικές κατηγορίες έργων ΣΔΙΤ:

#### **A. Ανταποδοτικά Έργα ΣΔΙΤ**

- Έργα ή υπηρεσίες για τα οποία υπάρχει το στοιχείο της εμπορικής εκμετάλλευσης και οι ιδιωτικοί φορείς, αναλαμβάνουν, πέρα από τη χρηματοδότηση, το σχεδιασμό, την κατασκευή και τη συντήρηση του έργου, την εκμετάλλευσή τους.
- Τα έργα/υπηρεσίες για τη χρήση των οποίων μπορεί να καταβληθεί σχετικό αντίτιμο άμεσα από τον καταναλωτή/χρήστη.

#### **B. Έργα ΣΔΙΤ με Πληρωμές Διαθεσιμότητας**

- Έργα ή υπηρεσίες, στις οποίες δεν υπάρχει το στοιχείο της εμπορικής εκμετάλλευσης για τους ιδιωτικούς φορείς.
- Οι ιδιωτικός φορέας που αναλαμβάνει την υλοποίηση των έργων αποπληρώνεται απ' ευθείας από το δημόσιο φορέα, σε βάθος χρόνου μετά την έναρξη λειτουργίας, βάσει προκαθορισμένων προδιαγραφών αποτελέσματος.

Το πλεονεκτήματα υλοποίησης δημόσιων υποδομών μέσω ΣΔΙΤ είναι πολλαπλά. Ενδεικτικά αναφέρουμε:

#### **Αποπληρωμή έργων σε βάθος χρόνου**

Δεν απαιτείται άμεση εκταμίευση δημόσιων πόρων για την αποπληρωμή του έργου με την «παραλαβή». Η αποπληρωμή γίνεται σταδιακά σε βάθος χρόνου απελευθερώνοντας δημόσιους πόρους για να επιδιωχθούν περισσότερες αναπτυξιακές προτεραιότητες.

#### **Μόχλευση ιδιωτικών κεφαλαίων για την υλοποίηση και παροχή δημόσιων υποδομών και υπηρεσιών**

Αξιοποιούνται ιδιωτικά κεφάλαια για την υλοποίηση και παροχή δημοσίων υποδομών και υπηρεσιών, τα οποία λειτουργούν συμπληρωματικά προς τους περιορισμένους δημόσιους πόρους οι οποίοι είναι διαθέσιμοι για την υλοποίηση υποδομών.

#### **Εξασφάλιση προκαθορισμένου χρόνου και κόστους υλοποίησης**

Πληρωμή μόνο μετά την παράδοση του έργου σε λειτουργία, γεγονός που συνεπάγεται ισχυρό κίνητρο τήρησης του χρονοδιαγράμματος. Οι πληρωμές του Δημοσίου είναι προκαθορισμένες για όλη τη διάρκεια της σύμβασης και δεν επιδέχονται αναπροσαρμογής για γεγονότα όπως υπερβάσεις κόστους και αστοχίες.

#### **Σύνδεση αμοιβής αναδόχου και ποιότητας παρεχόμενων υπηρεσιών**

Ο ανάδοχος αποπληρώνεται στη βάση λεπτομερούς μηχανισμού πληρωμών ο οποίος αξιολογεί την ποιότητα του έργου και των προσφερόμενων υπηρεσιών καθ' όλη τη διάρκεια ζωής του. Χαμηλή ποιότητα υπηρεσιών συνεπάγεται μείωση της πληρωμής. Ισχυρό κίνητρο για τη μακροπρόθεσμη διατήρηση ενός άρτιου τεχνικά έργου και την παροχή υπηρεσιών υψηλού επιπέδου.

#### **Ενιαία Σύμβαση μελέτης, κατασκευής, λειτουργίας**

Επιτυγχάνονται συνέργειες από την ενσωμάτωση του σχεδιασμού, της κατασκευής και της λειτουργίας σε μία (ενιαία) σύμβαση μακροπρόθεσμης διάρκειας.

Διακήρυξη Ηλεκτρονικού Ανοικτού Κάτω των Ορίων Διαγωνισμού για το Έργο «Ολοκληρωμένο Πληροφοριακό Σύστημα για τη διαχείριση και παρακολούθηση έργων ΣΔΙΤ»

Η υλοποίηση έργων ΣΔΙΤ ορίζεται από το παρακάτω θεσμικό πλαίσιο:

- Ν.3389/2005
- Ν.4412/2016 (ενσωμάτωση Οδηγίας 2014/24/ΕΕ για τις δημόσιες συμβάσεις και 2014/25/ΕΕ για τις συμβάσεις των τομέων κοινής ωφέλειας)
- Ν.4413/2016 (ενσωμάτωση Οδηγίας 2014/23/ΕΕ για τις συμβάσεις παραχώρησης)

Στο παρακάτω διάγραμμα παρουσιάζονται οι Συμβατικές σχέσεις σε ένα έργο ΣΔΙΤ:

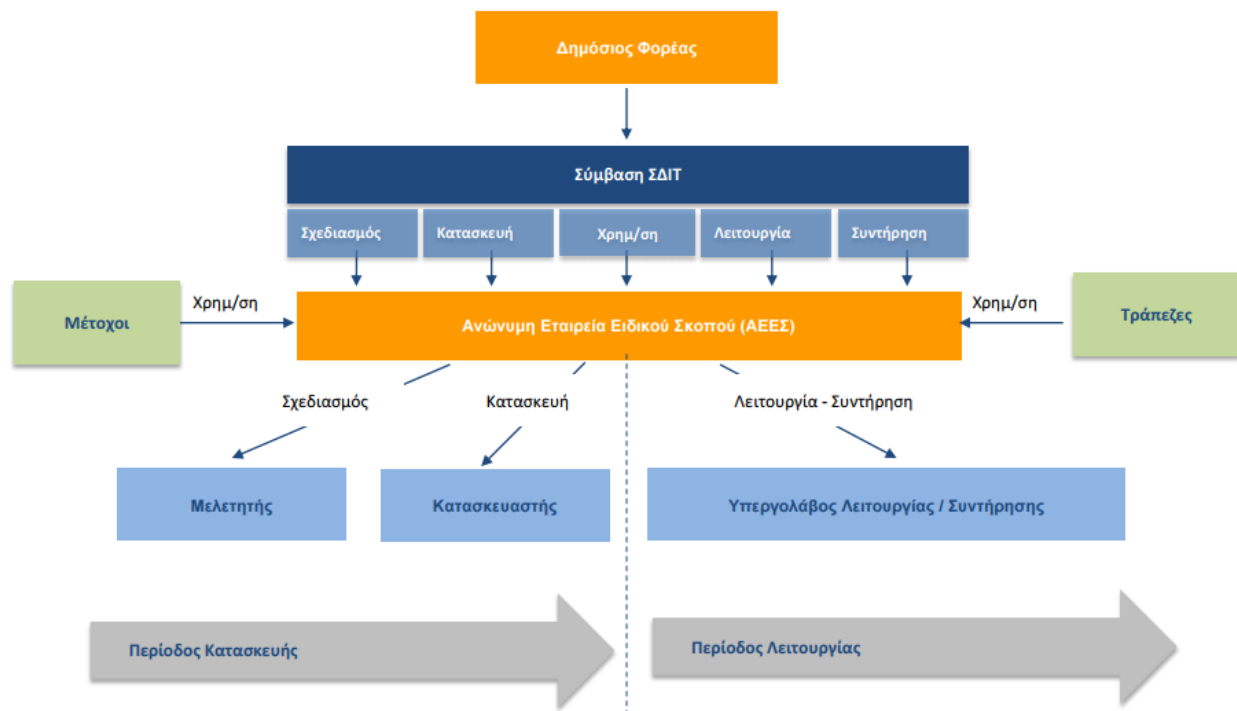

### Στάδια υλοποίησης έργων ΣΔΙΤ

Η διαδικασία υλοποίησης ενός έργου ΣΔΙΤ παρουσιάζεται στο Παρακάτω Διάγραμμα:

Διακήρυξη Ηλεκτρονικού Ανοικτού Κάτω των Ορίων Διαγωνισμού για το Έργο «Ολοκληρωμένο Πληροφοριακό Σύστημα για τη διαχείριση και παρακολούθηση έργων ΣΔΙΤ»

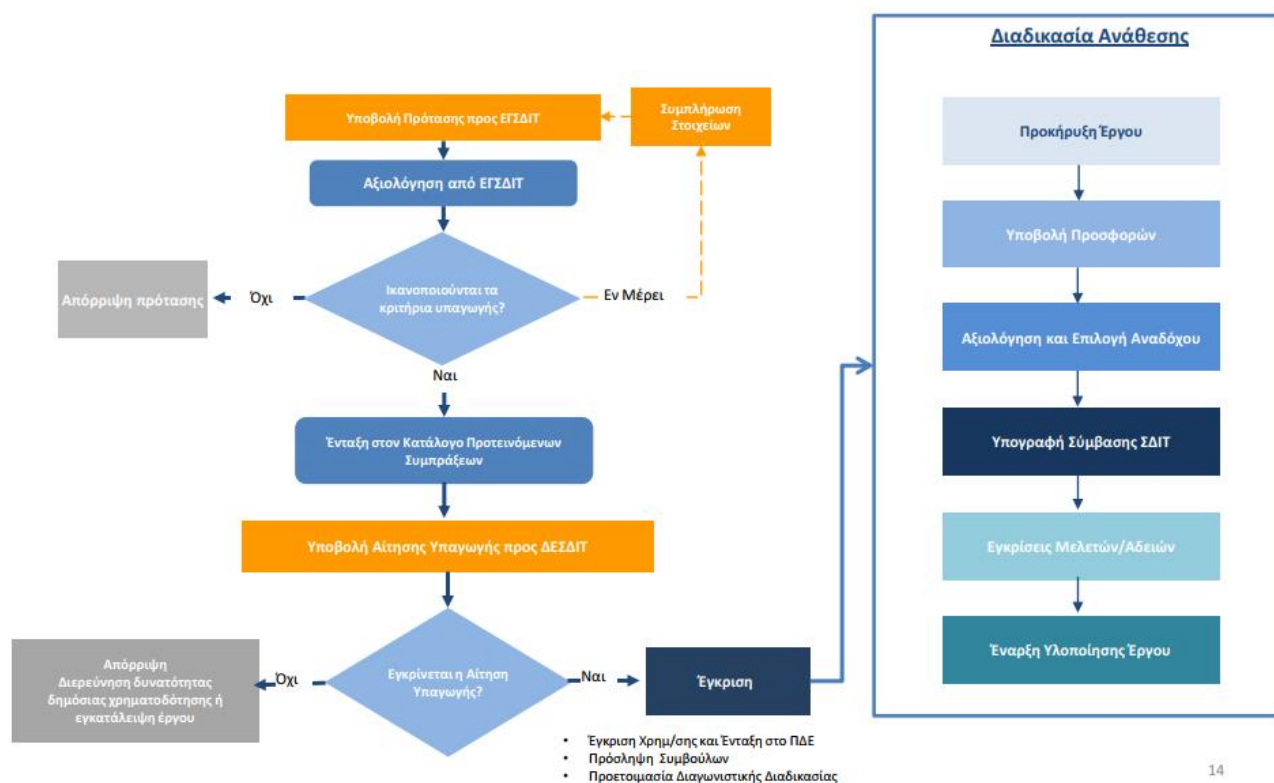

Πιο αναλυτικά, τα βήματα για την υλοποίηση για την υλοποίηση ενός έργου ΣΔΙΤ είναι:

## 1. Υπαγωγή έργων στις διατάξεις του Ν. 3389/2005

### Πρόταση υλοποίησης έργου προς την ΓΓΙΕΣΔΙΤ

Οι Δημόσιοι Φορείς που σκοπεύουν να προχωρήσουν σε μία ΣΔΙΤ σύμφωνα με το Ν. 3389/2005, πρέπει να υποβάλλουν σχετική πρόταση προς την Γενική Γραμματεία ΙΕΣΔΙΤ, η οποία θα συνοδεύεται από τα απαραίτητα στοιχεία που θα τεκμηριώνουν τη σκοπιμότητα υλοποίησης της.

- ✚ Η Γενική Γραμματεία μελετά την πρόταση του Δημοσίου Φορέα και αξιολογεί κατά πόσο μπορεί να υλοποιηθεί ως ΣΔΙΤ και να υπαχθεί στις διατάξεις του Ν.3389/2005.
- ✚ Σε περίπτωση θετικής αξιολόγησης της πρότασης, η Γενική Γραμματεία την περιλαμβάνει στον «Κατάλογο Προτεινόμενων Συμπράξεων» και ενημερώνει σχετικά τον ενδιαφερόμενο Δημόσιο Φορέα.

### Αίτηση Υπαγωγής προς την ΔΕΣΔΙΤ

Ο Δημόσιος φορέας εντός αποκλειστικής προθεσμίας 2 μηνών καλείται να καταθέσει στην Διυπουργική Επιτροπή ΣΔΙΤ, «Αίτηση Υπαγωγής» της συγκεκριμένης συμπράξεως στο Ν.3389/2005.

### Απόφαση Διυπουργικής Επιτροπής ΣΔΙΤ

- ✚ Ο πρόεδρος της ΔΕΣΔΙΤ, συμπεριλαμβάνει τη συζήτηση της αίτησης στην ημερήσια διάταξη της επόμενης συνεδρίασης της ΔΕΣΔΙΤ.
- ✚ Κατά τη συνεδρίαση παρουσιάζεται συνοπτική Αιτιολογική Έκθεση, που έχει συνταχθεί από την ΓΓΙΕΣΔΙΤ, ως εισήγηση προς τη ΔΕΣΔΙΤ σε σχέση με την προτεινόμενη σύμπραξη.
- ✚ Η ΔΕΣΔΙΤ εκδίδει απόφαση με την οποία εγκρίνει («Απόφαση Υπαγωγής») ή απορρίπτει την «Αίτηση Υπαγωγής».

## 2. Διαδικασία Υλοποίησης ΣΔΙΤ: Διαδικασία Ανάθεσης

Διακήρυξη Ηλεκτρονικού Ανοικτού Κάτω των Ορίων Διαγωνισμού για το Έργο «Ολοκληρωμένο Πληροφοριακό Σύστημα για τη διαχείριση και παρακολούθηση έργων ΣΔΙΤ»

Στις διαδικασίες ανάθεσης και στις σχέσεις του Δημόσιου Φορέα που ενεργεί ως Αναθέτουσα Αρχή με τους Υποψηφίους, εφαρμόζονται οι γενικές αρχές της ευρωπαϊκής και εθνικής νομοθεσίας.

- ✚ Διαγωνιστική Διαδικασία δημόσιου διαγωνισμού
  - ανοικτή διαδικασία
  - κλειστή διαδικασία
  - διαδικασία ανταγωνιστικού διαλόγου
- ✚ Η ανάθεση των Συμβάσεων ΣΔΙΤ γίνεται με κριτήριο είτε την πλέον συμφέρουσα από οικονομική άποψη προσφορά, είτε τη χαμηλότερη τιμή.
- ✚ Τα ελάχιστα προσόντα και ικανότητες των Υποψηφίων που συμμετέχουν στη διαδικασία ανάθεσης ορίζονται στην Προκήρυξη του Διαγωνισμού.

Προκειμένου να ενταχθεί ένα έργο στο πλαίσιο του Ν. 3389, θα πρέπει να υποβληθεί από το δημόσιο φορέα πρόταση ένταξης του έργου. Το περιεχόμενο της πρότασης που υποβάλλεται στην Γενική Γραμματεία ΙΕΣΔΙΤ προς αξιολόγηση, αναπτύσσεται στις ακόλουθες ενότητες:

### **1) Παρουσίαση Δημόσιου Φορέα**

Παρουσίαση του Δημόσιου Φορέα που υποβάλλει πρόταση και έχει την αρμοδιότητα για την εκτέλεση έργων ή την παροχή υπηρεσιών, σύμφωνα με τις διατάξεις των παρ. 1 & 2 του άρθρου 1 και της παρ. 1α του άρθρου 2 του Ν. 3389/2005.

### **2) Αντικείμενο Σύμβασης**

- Γενικός σχεδιασμός του έργου, λεπτομερής περιγραφή αναγκών, κρίσιμοι παράγοντες
- Εκτίμηση των απαιτούμενων υποδομών για την υλοποίηση του έργου
- Παρουσίαση του συνολικού εύρους των υπηρεσιών που σχετίζονται με το έργο και επιλογή αυτών που θα ανατεθούν στον Ιδιωτικό Φορέα Σύμβασης.
- Συνοπτική περιγραφή των απαιτήσεων με έμφαση στα αποτελέσματα που θα πρέπει να επιτυγχάνονται

### **3) Αναγκαιότητα Υλοποίησης**

- Καταγραφή υφιστάμενης κατάστασης.
- Τεκμηρίωση σκοπιμότητας και αναγκαιότητας υλοποίησης του συγκεκριμένου έργου.
- Αναλυτική παρουσίαση των:
  - Αναγκών που το έργο έρχεται να καλύψει
  - Ωφελειών που θα προκύψουν για την τοπική κοινωνία, το περιβάλλον και την οικονομία
  - Λοιπών παραγόντων που κατά την κρίση του Δημόσιου Φορέα καθιστούν αναγκαία την υλοποίηση του.
- Ένταξη του έργου στο γενικότερο στρατηγικό σχεδιασμό του Δημόσιου Φορέα για την επίτευξη των στόχων του και την κάλυψη των αναγκών του.

### **4) Παρουσίαση προτεινόμενης μορφής Σύμβασης**

- Ο συνδυασμός δραστηριοτήτων που θα ανατεθούν στον Ιδιωτικό Φορέα Σύμβασης, όπως η μελέτη, η χρηματοδότηση, η κατασκευή, η συντήρηση, η λειτουργία (τεχνική διαχείριση) ή η εκμετάλλευση δημοσίων υποδομών και η παροχή σχετικών υπηρεσιών.
- Η προτεινόμενη διάρκεια της Σύμβασης.
- Ο αρχικός επιμερισμός κινδύνων που απορρέουν από την κατανομή αρμοδιοτήτων στα συμβαλλόμενα μέρη.

### **5) Χρηματοοικονομική Ανάλυση**

- Χρηματοοικονομική ανάλυση που θα υπολογίζει τους δημόσιους πόρους που θα πρέπει να δεσμευθούν για την υλοποίηση του έργου.
- Περιλαμβάνει τον Προϋπολογισμό του Έργου, Εκτίμηση Εσόδων, την Καταγραφή Παραδοχών, Αναλύσεων και Αποτελεσμάτων.

### **6) Νομική - Τεχνική ωρίμανση**

- Αναφορά στις ενέργειες στις οποίες έχει προβεί έως σήμερα ο Δημόσιος Φορέας για την ωρίμανση του έργου ή της υπηρεσίας και για τις ανάγκες προετοιμασίας της ανάθεσης των σχετικών συμβάσεων.
- Εντοπισμός και ανάλυση των νομικών και τεχνικών ζητημάτων του ακινήτου/ χώρου του έργου που θα πρέπει να αντιμετωπισθούν στην πορεία του έργου.

## **7) Ενδεικτικό Χρονοδιάγραμμα**

- Διαδικασία πρόσληψης συμβούλων (εάν δεν έχουν ήδη προσληφθεί) (σε μήνες)
- Διαδικασία επιλογή Ιδιώτη (σε μήνες)
- Υλοποίηση υποδομής (σε μήνες)
- Λειτουργία/ συντήρηση / εκμετάλλευση υποδομής (σε έτη).

### **1.1.3. Το Κυβερνητικό Υπολογιστικό Νέφος (G-Cloud)**

#### **1) Περιγραφή**

Το Κυβερνητικό Υπολογιστικό Νέφος G-Cloud, περιλαμβάνει:

1. την πλέον σύγχρονη πρότυπη υποδομή Κέντρου Δεδομένων (χώρος Data Center) που έχει στην κυριότητά του το Δημόσιο, σχεδιασμένη σύμφωνα με διεθνή πρότυπα (Tier III κατά Uptime Institute). Ο χώρος του Data Center φιλοξενεί την υπολογιστική υποδομή (IT) του G-Cloud και έχει σχεδιαστεί έτσι ώστε να πληροί τις υψηλότερες και αυστηρότερες διεθνείς απαιτήσεις των cloud Data Center, όσο αφορά την φυσική ασφάλεια και πρόσβαση, την ηλεκτρική παροχή, την ψύξη και τον κλιματισμό, καθώς επίσης και την πυροπροστασία και πυρόσβεση. Σε επίπεδο τηλεπικοινωνιακής υποδομής και επικοινωνίας με το διαδίκτυο, χρησιμοποιείται το Εθνικό Δίκτυο Δημόσιας Διοίκησης ΣΥΖΕΥΞΙΣ, το οποίο υποστηρίζει εδώ και 10 χρόνια με επιτυχία κομβικούς φορείς της Δημόσιας Διοίκησης.
2. τη λειτουργία συστήματος Υπολογιστικού Κέντρου βασιζόμενο στις πλέον σύγχρονες τεχνολογίες Υπολογιστικού Νέφους και εικονικοποίησης (Cloud Computing και virtualization), το οποίο είναι δομημένο με προϊόντα τελευταίας τεχνολογίας στον χώρο του Cloud Computing και το οποίο θα παρέχει, ανάμεσα σε άλλα, τη δυνατότητα φιλοξενίας, σε υποδομές Υπολογιστικού Νέφους, Πληροφοριακών Συστημάτων Φορέων της Δημόσιας Διοίκησης. Το υπολογιστικό σύστημα του G-Cloud δομείται με προϊόντα (servers, firewalls, storage, back-up, switches, routers κ.α.) εταιρειών παγκοσμίου βεληνεκούς, απόλυτα αξιόπιστα και 100% συμβατά μεταξύ τους, δημιουργώντας ένα υπολογιστικό περιβάλλον αποδοτικό, εύκολα διαχειρίσιμο, σταθερό, διαρκώς διαθέσιμο και ασφαλές. Σημειώνεται επίσης πως το Κυβερνητικό Υπολογιστικό Νέφος G-Cloud, όσον αφορά στην ασφάλεια, έχει σχεδιαστεί και λειτουργεί με βάση το πρότυπο ISO 27001:2013, ενώ παράλληλα υποστηρίζει όλες τις διαδικασίες και τα μέτρα ασφαλείας που προβλέπονται στο κανονισμό της Αρχής Πιστοποίησης του Ελληνικού Δημοσίου (ΦΕΚ 799/Β/2010).

#### **2) Παροχές-Οφέλη του Κυβερνητικού Υπολογιστικού Νέφους**

Το Κυβερνητικό Υπολογιστικό Νέφος G-Cloud παρέχει τα εξής οφέλη:

- A. Ασφαλή, σύγχρονη υποδομή φιλοξενίας με:
- Αδιάλειπτη παροχή τροφοδοσίας ηλεκτρικού ρεύματος
  - Επαρκή και αδιάλειπτο κλιματισμό
  - Πρόσβαση στο διαδίκτυο με επαρκές εύρος ζώνης (μεγαλύτερο του 1Gbps αν απαιτηθεί) μέσω του δικτύου ΣΥΖΕΥΞΙΣ
  - Load Balancer και SSL Offloaders/Accelerators
  - Κεντρικούς μεταγωγείς και συστήματα ασφαλείας για προστασία των εφαρμογών και των συστημάτων (Switches, Firewalls, IDS/IPS)
  - Απαραίτητο αποθηκευτικό χώρο τόσο για παραγωγική λειτουργία όσο και για αντίγραφα ασφαλείας (backup)

Διακήρυξη Ηλεκτρονικού Ανοικτού Κάτω των Ορίων Διαγωνισμού για το Έργο «Ολοκληρωμένο Πληροφοριακό Σύστημα για τη διαχείριση και παρακολούθηση έργων ΣΔΙΤ»

- Αυτοματοποιημένο σύστημα λήψης και αποθήκευσης αντιγράφων ασφαλείας των συστημάτων (Full VM backup), με ισχυρή κρυπτογράφηση
- Εγγυημένο uplink bandwidth κατ' ελάχιστον 2,5 Gbps μέσω FCoE 10G οδεύσεων προς τους κεντρικούς μεταγωγείς και το δίκτυο αποθήκευσης (SAN)
- Πλήρη απομόνωση από τα υπόλοιπα φιλοξενούμενα συστήματα τόσο σε επίπεδο διαχείρισης, δικτύου όσο και αποθήκευσης.

B. Εύκολη, ασφαλή και απρόσκοπτη πρόσβαση και διαχείριση συστημάτων με:

- Λογισμικό Εικονικοποίησης vmWare eSXI
- Λογισμικό Διαχείρισης Εικονικών μηχανών vmWare vCenter
- Role-Based πρόσβαση στους πιστοποιημένους χρήστες του εκάστοτε συστήματος
- Λογισμικό παρακολούθησης της καλής λειτουργίας των εικονικών μηχανών.
- Δυνατότητα απομακρυσμένης πρόσβασης μέσω SLL VPN για εγκατάσταση, διαχείριση και έλεγχο των συστημάτων.
- vmWare High Availability και DRS σε κάθε cluster
- Αυτοματοποιημένη λήψη αντιγράφων ασφαλείας βάσει schedule (πολιτικής backup)
- Αυτοματοποιημένη παρακολούθηση εικονικών Assets
- Χρήση vApps για οργάνωση power on/power off διαδικασιών σύνθετων συστημάτων
- Πρόσβαση σε Σύστημα καταγραφής, διαχείρισης και Παρακολούθησης Αιτημάτων Χρηστών (Service Desk)
- Πρόσβαση σε σύστημα αναφορών σχετικά με τα στοιχεία λειτουργίας των φιλοξενούμενων συστημάτων

Επιπρόσθετα, αν είναι επιθυμητό, το Κυβερνητικό Υπολογιστικό Νέφος μπορεί να προσφέρει:

- Αυτοδιαχειριζόμενο Virtual Firewall για παραμετροποίηση από τους διαχειριστές του φιλοξενούμενου συστήματος.
- Διακριτή παραμετροποίηση IPS/IDS για πλήρη συμμόρφωση με την μελέτη ασφαλείας του φιλοξενούμενου έργου
- Εκχώρηση δυνατότητας backup on demand/snapshot on demand.
- Καταγραφή πρόσβασης διαχειριστών και διαχειριστικών ενεργειών σε απομακρυσμένους syslog servers.
- Self Service Portal για VM Provisioning μέσω Service Catalog στο Public Cloud για εκτέλεση δοκιμών/εκπαίδευση
- Μεταφορά αντιγράφων ασφαλείας εκτός υποδομής σε κασέτες με ισχυρή κρυπτογράφηση
- IPSEC end-to-end tunnelling για δημιουργία WAN με τρίτα συστήματα

Περισσότερες πληροφορίες για το Κυβερνητικό Υπολογιστικό Νέφος (G-Cloud) μπορούν να αναζητηθούν στην ιστοσελίδα <https://www.gsis.gr/dimosia-dioikisi/G-Cloud>.

## **1.2. ΣΚΟΠΟΣ ΚΑΙ ΣΤΟΧΟΙ ΤΗΣ ΣΥΜΒΑΣΗΣ**

Σκοπός του Έργου είναι η βελτιστοποίηση της λειτουργίας της ΓΓΙΕΣΔΙΤ και υποστήριξη του έργου της σχετικά με το σχεδιασμό, ωρίμανση, υλοποίηση και παρακολούθηση των έργων ΣΔΙΤ από τις υπηρεσίες του δημόσιου τομέα με ταυτόχρονη ενίσχυση της διοικητικής τους ικανότητας να ανταποκριθούν σε τέτοιου είδους έργα, με σκοπό την επίτευξη των επιδιωκόμενων, αναπτυξιακών, οικονομικών, περιβαλλοντικών και δημοσιονομικών ωφελειών που θα προκύψουν από την υλοποίηση των έργων ΣΔΙΤ.

## **1.3. ΑΝΤΙΚΕΙΜΕΝΟ ΤΗΣ ΣΥΜΒΑΣΗΣ**

### 1.3.1. Σύντομη Περιγραφή του Αντικειμένου της Σύμβασης

Αντικείμενο του έργου είναι:

(Α) Ο Σχεδιασμός και Εγκατάσταση ολοκληρωμένου Πληροφοριακού Συστήματος για τη διαχείριση και παρακολούθηση των έργων ΣΔΙΤ.

(Β) Η Προμήθεια Εξοπλισμού για την υποστήριξη της λειτουργίας του Συστήματος.

Στα πλαίσιο του Έργου ο Ανάδοχος αναλαμβάνει:

- την εκπόνηση Μελέτης Εφαρμογής
- την ανάπτυξη νέων εφαρμογών
- την ολοκλήρωση των παραπάνω σε ένα ενιαίο και λειτουργικό σύνολο
- την προμήθεια εξοπλισμού
- την παροχή εκπαίδευσης στους υπαλλήλους της ΓΓΙΕΣΔΙΤ
- την υποστήριξη της ΓΓΙΕΣΔΙΤ κατά τη διάρκεια της δοκιμαστικής λειτουργίας του Έργου, μέχρι την οριστική παραλαβή του

Το Έργο θα υλοποιηθεί σε τρεις (3) Φάσεις:

**Φάση 1** - Μελέτη Ανάλυσης απαιτήσεων και σχεδιασμού πληροφοριακών εφαρμογών.

**Φάση 2** - Προμήθεια και εγκατάσταση έτοιμου Λογισμικού - ανάπτυξη εφαρμογών και προμήθεια, εγκατάσταση και θέση σε λειτουργία εξοπλισμού

**Φάση 3** - Εκπαίδευση Χρηστών & Δοκιμαστική Λειτουργία

### 1.3.2. Αρχιτεκτονική

#### 1.3.2.1. Γενικές Αρχές Σχεδιασμού Συστήματος

Οι γενικές αρχές, σε λειτουργικό και τεχνολογικό επίπεδο, που θα διέπουν το σύνολο των Υποσυστημάτων που θα **αναπτυχθούν** ή θα **προσαρμοστούν** είναι:

1. **Αρχιτεκτονική N-tier**, για την ευελιξία της κατανομής του κόστους και φορτίου μεταξύ κεντρικών συστημάτων και σταθμών εργασίας, για την αποδοτική εκμετάλλευση του δικτύου και την ευκολία στην επεκτασιμότητα, βασισμένη πάνω σε καθιερωμένα πρότυπα, έτσι ώστε να διασφαλίζεται:
  - ομαλή συνεργασία και λειτουργία μεταξύ των επιμέρους Υποσυστημάτων του πληροφοριακού συστήματος,
  - δικτυακή συνεργασία μεταξύ εφαρμογών ή/και συστημάτων τα οποία βρίσκονται σε διαφορετικά υπολογιστικά συστήματα,
  - εύκολη επέμβαση στη λειτουργικότητα των Υποσυστημάτων (συντηρισιμότητα – maintainability),
  - ύψιστη διασφάλιση των δεδομένων των συναλλασσόμενων.
2. **Αρθρωτή (modular) αρχιτεκτονική** του συστήματος, ώστε να επιτρέπονται μελλοντικές επεκτάσεις αλλαγές και αντικαταστάσεις, ενσωματώσεις, ή αναβαθμίσεις ή αλλαγές διακριτών τμημάτων λογισμικού, ενώ παράλληλα να καθίσταται εφικτή η εύκολη επέκταση επιμέρους



δομικών στοιχείων της λύσης (scale up – scale out) για την άμεση αντιμετώπιση αυξανόμενων αναγκών. Όπου είναι εφικτό, είναι ισχυρά επιθυμητό η αρχιτεκτονική να βασίζεται σε loosely coupled Containers για βέλτιστη αξιοποίηση του περιβάλλοντος εικονικοποίησης που θα φιλοξενήσει το πληροφοριακό σύστημα.

3. Λειτουργία των επιμέρους Υποσυστημάτων και λύσεων, που θα αποτελέσουν διακριτά τμήματα της λύσης που θα προσφερθεί, σε **web-based περιβάλλον**, το οποίο θα αποτελέσει το βασικό «χώρο εργασίας» για τους «διαχειριστές» και τους εξουσιοδοτημένους χρήστες των εφαρμογών με στόχο την:
  - επίτευξη της μεγαλύτερης δυνατής ομοιομορφίας στις διεπαφές μεταξύ των διαφόρων υποσυστημάτων και στον τρόπο εργασίας τους,
  - επιλογή κοινών και φιλικών τρόπων παρουσίασης, όσον αφορά στις διεπαφές των χρηστών με τις εφαρμογές.
4. Εξασφάλιση **πλήρους λειτουργικότητας** μέσω Διαδικτύου (Internet) κάνοντας χρήση των καθιερωμένων εφαρμογών πλοήγησης (Web Browsers) χωρίς να απαιτείται επιπλέον εγκατάσταση λογισμικού ή τρίτων συσκευών από τους τελικούς χρήστες.
5. Χρήση **συστημάτων διαχείρισης σχεσιακών βάσεων δεδομένων** (RDBMS) για την ευκολία διαχείρισης του αναμενόμενου μεγάλου όγκου δεδομένων, τη δυνατότητα δημιουργίας εφαρμογών φιλικών στον χρήστη και την αυξημένη διαθεσιμότητα του συστήματος.
6. Τα **εργαλεία ανάπτυξης, συντήρησης και διαχείρισης των εφαρμογών** που θα χρησιμοποιηθούν θα πρέπει να είναι συμβατά με το σύνολο του λογισμικού υποδομής που θα προσφερθεί από τον Ανάδοχο (Web, application και database servers).
7. Χρήση **γραφικού περιβάλλοντος λειτουργίας** (GUI) του χρήστη για την αποδοτική διαχείριση και χρήση των Υποσυστημάτων και την ευκολία εκμάθησής τους.
8. Ενσωμάτωση στα Υποσυστήματα **άμεσης υποστήριξης βοήθειας** (online help) και οδηγιών στην ελληνική γλώσσα, προς τους χρήστες ανά διαδικασία ή και οθόνη.
9. **Μηνύματα λαθών** (error messages) στην ελληνική γλώσσα και ειδοποίηση των χρηστών με όρους οικείους προς αυτούς.
10. Τήρηση από όλα τα Υποσυστήματα στοιχείων auditing για **ιχνηλάτηση** ενεργειών χρηστών.
11. Διαβαθμισμένη πρόσβαση στα Υποσυστήματα, ανάλογα με το είδος των υπηρεσιών και την ταυτότητα των χρηστών.
12. Διασφάλιση της **πληρότητας, ακεραιότητας, εμπιστευτικότητας και ασφάλειας** των δεδομένων των Υποσυστημάτων κατά τη χρήση και τη δικτυακή διακίνησή τους.
13. Βέλτιστη αξιοποίηση του αποθηκευτικού συστήματος καθώς ο όγκος των δεδομένων είναι μεγάλος και σε μελλοντικό χρόνο θα επηρεάζει την επίδοση του συστήματος.
14. Πλήρης συμμόρφωση του Πληροφοριακού Συστήματος που θα αναπτυχθεί με τα αποτελέσματα του Πλαισίου Διαλειτουργικότητας, που υλοποιήθηκε για λογαριασμό του ΥΠΕΣ στο πλαίσιο του έργου «Ελληνικό Πλαίσιο Παροχής Υπηρεσιών Ηλεκτρονικής Διακυβέρνησης και Πρότυπα Διαλειτουργικότητας».
15. **Τεκμηρίωση** του συστήματος μέσω της αναλυτικής περιγραφής της βάσης δεδομένων και των Υποσυστημάτων. Σύνταξη **τεχνικών εγχειριδίων** του συστήματος και των εργαλείων διαχείρισης (system manuals), καθώς και λεπτομερή **εγχειρίδια λειτουργίας** του συστήματος (operation manuals) και υποστήριξης των χρηστών (user manuals).
16. Αξιοποίηση των τεχνολογιών server consolidation και virtualization και πιο συγκεκριμένα λειτουργία των συστημάτων που θα αναπτυχθούν ή αναβαθμισθούν σε περιβάλλον εικονικών μηχανών (virtual machines) για τη μείωση του κόστους μέσω της συγκέντρωσης, της μείωσης

του κόστους προμήθειας και συντήρησης υλικού και της μειωμένης κατανάλωσης χώρου και ενέργειας.

17. Δυνατότητα εξαγωγής του συνόλου ή μέρους των στοιχείων των Υποσυστημάτων από τη βάση δεδομένων σε ανοικτά πρότυπα (XML, JSON, CSV) και την εισαγωγή εξωτερικών στοιχείων συγκεκριμένης δομής.
18. Χρήση resource files ή άλλου ανάλογου εύχρηστου μηχανισμού για καθορισμό χρωμάτων, ετικετών και άλλων χαρακτηριστικών στοιχείων των Υποσυστημάτων, έτσι ώστε οι πληροφορίες αυτές να είναι δυναμικές, άμεσα και εύκολα μετατρέψιμες.

#### 1.3.2.2. Λογική Αρχιτεκτονική

Το μοντέλο ανάπτυξης και λειτουργίας που θα εφαρμοστεί θα είναι πλατφόρμα Web n-tier. Θα πρέπει να στηρίζεται σε πολυεπίπεδη αρχιτεκτονική (N-tier architecture), η οποία κατ' ελάχιστον περιλαμβάνει:

- Το **επίπεδο χρηστών/παρουσίασης** (client tier / presentation tier / User Interaction), που είναι υπεύθυνο για τη διεπαφή με τον τελικό χρήστη και την παρουσίαση των δεδομένων. Η πρόσβαση των χρηστών στις διαθέσιμες υπηρεσίες θα είναι μέσω μιας ενιαίας, τεχνολογικά, πλατφόρμας, όπου θα παρέχονται στον χρήστη δυνατότητες ταυτοποίησης - προσωποποίησης και εξουσιοδοτημένης πρόσβασης. Το συγκριμένο επίπεδο θα πρέπει να υλοποιηθεί με ενιαία ώριμη τεχνολογικά πλατφόρμα ώστε να είναι εύκολη η επέκτασή της με νέα λειτουργικότητα.
- Το **επίπεδο διαλειτουργικότητας** (integration tier), που είναι υπεύθυνο για την παροχή όλων των απαραίτητων υποδομών και διεπαφών για τη διασύνδεση και επικοινωνία των λειτουργικών ενοτήτων (υποσυστημάτων) του Πληροφοριακού Συστήματος.
- Το **επίπεδο εφαρμογών** (application tier) - επιχειρησιακής λογικής (application / business logic tier), που ενσωματώνει τη λογική των εφαρμογών (business logic), δηλαδή όλους τους επιχειρησιακούς κανόνες (business rules) που διέπουν τη λειτουργία της κάθε εφαρμογής. Αφορά τα υποσυστήματα που καλύπτουν τη ζητούμενη λειτουργικότητα (διαδικασίες και υπηρεσίες) και τα οποία θα πρέπει να λειτουργούν σε ομοιόμορφες τεχνολογικά πλατφόρμες. Στο επίπεδο αυτό είναι απαραίτητο τα επιμέρους υποσυστήματα να είναι SOA-enabled, δηλαδή να είναι loosely-coupled και να παρέχουν τη δυνατότητα συμμετοχής σε οριζόντιες διαδικασίες εννοχρήστρωσης με χρήση τεχνολογιών web services.
- Το **επίπεδο δεδομένων** (data tier), που είναι υπεύθυνο για την αποθήκευση δεδομένων. Αφορά τα συστήματα αποθήκευσης και διαχείρισης πληροφορίας είτε αυτή αφορά transactional data (συναλλαγές), master data (πελάτης), ή δεδομένα ανάλυσης (aggregate data). Θα πρέπει τα υποσυστήματα του επιπέδου εφαρμογών να μπορούν να διαμοιράζονται τα κοινά μοντέλα δεδομένων και την κοινή υποδομή δεδομένων.

Όλα τα ανωτέρω επίπεδα χτίζονται πάνω στο Επίπεδο υποδομών (Shared Infrastructure) το οποίο αφορά τη φυσική υποδομή του συστήματος, δηλαδή τα συστήματα υλικού και την αντίστοιχη αρχιτεκτονική αυτών όπως αυτή περιγράφεται στην επόμενη παράγραφο της παρούσας.

Την πλατφόρμα της λογικής αρχιτεκτονικής ολοκληρώνουν τα κατακόρυφα επίπεδα:

- **Επίπεδο ασφαλείας** (Enterprise Security): Αφορά την υποδομή ασφαλείας που θωρακίζει το ΠΣ η οποία πρέπει να είναι ενιαία για όλη την αρχιτεκτονική και να αντιμετωπίζει με συνολικό τρόπο τα θέματα ασφαλούς πρόσβασης χρηστών, αυτοματοποιημένης απόδοσης/ αναίρεσης δικαιωμάτων σε χρήστες, κρυπτογράφησης δεδομένων, προστασίας δεδομένων από διαρροές και εκτενούς λειτουργικότητας αναφορών για θέματα που σχετίζονται με την ασφάλεια του συστήματος.
- **Επίπεδο διαχείρισης** (Enterprise Management): Αφορά την παρεχόμενη λειτουργικότητα διαχείρισης η οποία θα επιτρέπει στον διαχειριστή να επιβλέπει τη

Διακήρυξη Ηλεκτρονικού Ανοικτού Κάτω των Ορίων Διαγωνισμού για το Έργο «Ολοκληρωμένο Πληροφοριακό Σύστημα για τη διαχείριση και παρακολούθηση έργων ΣΔΙΤ»

λειτουργία όλων των επιπέδων της αρχιτεκτονικής κατά το δυνατόν από ενιαίο γραφικό ή web-based περιβάλλον και να προβαίνει σε διαχειριστικές ενέργειες αλλά και εργασίες ανίχνευσης προβλημάτων μέσα από το περιβάλλον αυτό.

- **Επίπεδο ανάπτυξης** (Enterprise Development): Αφορά τα εργαλεία αλλά και πλαίσια ανάπτυξης με τα οποία θα αναπτυχθούν τα παρεχόμενα υποσυστήματα αλλά και μέσω των οποίων η λειτουργικότητα των υποσυστημάτων θα επεκτείνεται επαναχρησιμοποιώντας την παρεχόμενη υποδομή στα πλαίσια της SOA αρχιτεκτονικής. Ειδικότερα, έμφαση θα δοθεί στη συμβατότητα των παρεχομένων εργαλείων με τις ώριμες, ανοικτές και ευρέως διαδεδομένες τεχνολογίες π.χ. Web Services, XML, JSON, OASIS SCA, BPEL/BPMN κ.ά.

### 1.3.2.3. Αρχιτεκτονική Λύση

Ο υποψήφιος Ανάδοχος στην Τεχνική Πρόσφορά του καλείται να σχεδιάσει και να παρουσιάσει την προτεινόμενη αρχιτεκτονική της προσφερόμενης λύσης, ώστε να καλύπτονται οι απαιτήσεις:

1. της προτεινόμενης λογικής αρχιτεκτονικής, σύμφωνα με την Λογική Αρχιτεκτονική του Έργου.
2. της λειτουργίας σε περιβάλλον εικονικών μηχανών (virtual machines) και τη συμβατότητα με το G-Cloud
3. της διαθεσιμότητας και απόκρισης, σε σχέση με την τήρηση εγγυημένου επιπέδου υπηρεσιών και ρητρών.

Στο ακόλουθο Σχήμα, παρουσιάζεται μια ενδεικτική αρχιτεκτονική του Συστήματος βασισμένη σε 4 επίπεδα (δηλαδή τα επίπεδα web και application είναι διακριτά).

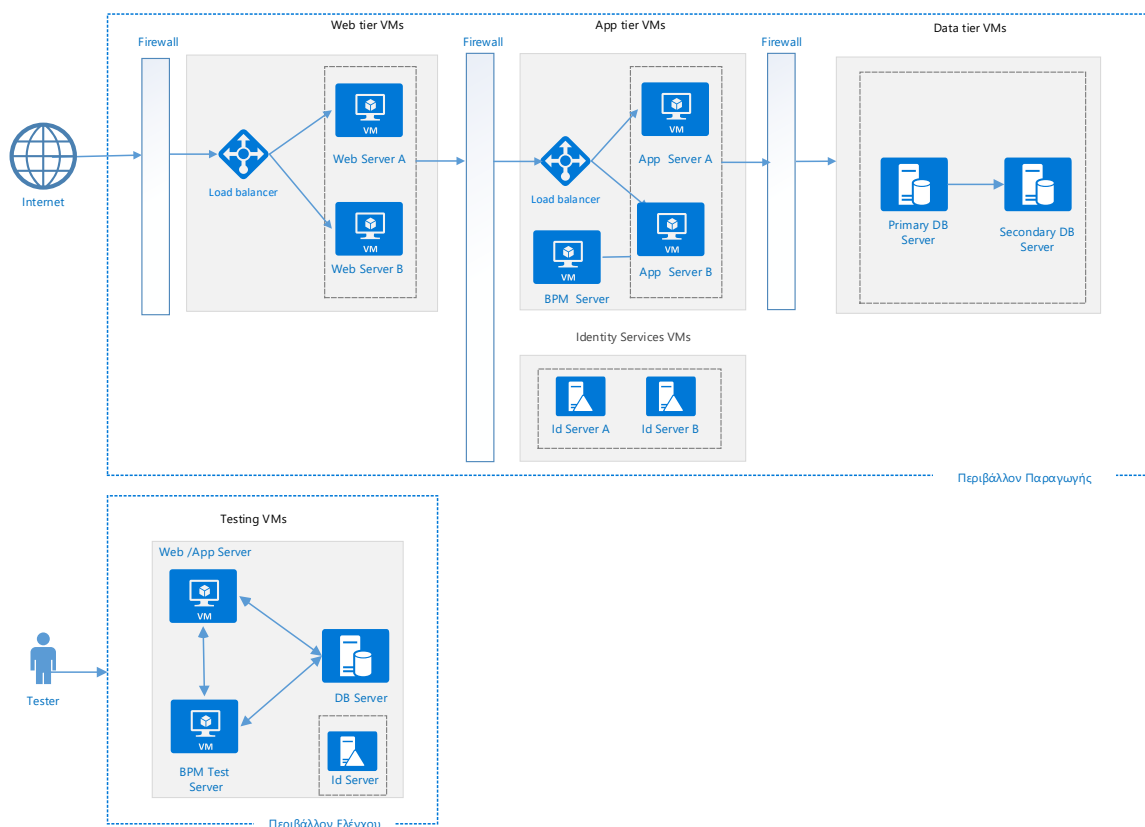

Σχήμα 1 : Αρχιτεκτονική Λύση του Συστήματος

Σημειώνεται εδώ ότι δυνατότητες load balancing στο επίπεδο Web μπορούν να προσφερθούν από το ίδιο το G-cloud εφόσον πληρούνται συγκεκριμένες τεχνικές προϋποθέσεις. Σε μια τέτοια

περίπτωση ο Ανάδοχος δεν επιφορτίζεται με την υλοποίηση load-balancing στο Web επίπεδο με δικό του εξοπλισμό.

Οι διακριτές εφαρμογές που φιλοξενούνται στα διάφορα VMs θα πρέπει να επικοινωνούν είτε απευθείας μέσω Web Services είτε με χρήση ενός κοινού Service Bus. Επισημαίνεται ότι η προτεινόμενη από τον προσφέροντα αρχιτεκτονική δεν θα πρέπει να έχει μοναδικό σημείο αστοχίας (Single Point of Failure) στα βασικά επίπεδα, κάνοντας χρήση είτε χρήση N+1 εικονικών μηχανών σε active-active διάταξη (μέσω load balancer), είτε με αρχιτεκτονική προσέγγιση που εκμεταλλεύεται και δύναται να λειτουργήσει με τις High Availability δυνατότητες του Κυβερνητικού Νέφους G-Cloud (vmWare HA). Η βάση δεδομένων θα υποστηρίζεται από τουλάχιστον δύο διακομιστές. Οι ελάχιστες υποχρεωτικές απαιτήσεις αναφορικά με τις δυνατότητες fail-over της βάσης είναι η ύπαρξη διάταξης master-slave, όπου ο slave ενημερώνεται σε σχεδόν πραγματικό χρόνο (warm standby) και μπορεί να αναλάβει τον ρόλο του master αυτόματα, εντός ευλόγου χρονικού διαστήματος, σε περίπτωση αστοχίας του master.

Επίσης, θα υπάρχουν δύο διακομιστές για την εξουσιοδότηση και ταυτοποίηση χρηστών σε διάταξη κατ' ελάχιστον active-passive. Ο υποψήφιος Ανάδοχος, θα πρέπει να περιγράψει λεπτομερώς την προτεινόμενη από αυτόν αρχιτεκτονική και να παραθέσει αναλυτικά τους λόγους για τους οποίους είναι κατάλληλη για το νέο Σύστημα, καθώς και ότι μπορεί να χειριστεί το αναμενόμενο πλήθος ταυτοχρόνων συνδέσεων. Επίσης θα πρέπει, μελετώντας τις προσφερόμενες από το G-cloud υπηρεσίες διαδικτυακής ασφάλειας, να τεκμηριώσει στην προσφορά του το κατά πόσον η αρχιτεκτονική του συστήματος περιλαμβάνει virtual web application firewalls και την προσέγγιση που θα ακολουθήσει για την υλοποίηση τους, εφόσον απαιτούνται.

Ο υποψήφιος Ανάδοχος στην Τεχνική Πρόσφορά του, καλείται να συμπληρώσει τον ακόλουθο πίνακα με τους πόρους που θα απαιτηθούν για κάθε υποσύστημα / λογισμικό / υπηρεσία προκειμένου να φιλοξενηθεί στο G-cloud. Η παράθεση των πόρων θα είναι ομαδοποιημένη ανά νοητό διακομιστή (virtual server). Ο πίνακας μπορεί να τροποποιηθεί, κατά την κρίση του προσφέροντος εφόσον απαιτείται, ώστε να απεικονίζεται πληρέστερα ο επιθυμητός τρόπος φιλοξενίας στο G-cloud.

α/α	Περιγραφή διακομιστή	Υπηρεσίες που φιλοξενούνται	Αριθμός cores	Μνήμη (GB)	Δίσκος (GB)
1					
2					
3					
....					

#### 1.3.2.4. Έτοιμο Λογισμικό

Ως έτοιμο λογισμικό νοείται πρωτίστως το λογισμικό υποδομής (ή αλλιώς λογισμικό συστήματος) πάνω στο οποίο βασίζουν τη λειτουργία τους τα υπόλοιπα υποσυστήματα του Πληροφοριακού Συστήματος της ΓΓΙΕΣΔΙΤ. Συνεπώς στο έτοιμο λογισμικό ανήκουν τα λειτουργικά συστήματα (operating systems), το λογισμικό των διακομιστών διαδικτύου (web servers), τα συστήματα διαχείρισης βάσεων δεδομένων (RDBMS), συστήματα κατανομής φόρτου load balancing (σε περίπτωση που δεν χρησιμοποιηθούν τα υφιστάμενα / προσφερόμενα του G-Cloud), το λογισμικό αντιμετώπισης ιών (antivirus), καθώς και τα λογισμικά υποστήριξης service bus και τοίχους προστασίας εφαρμογών (web application firewall), στην περίπτωση που απαιτούνται από την προτεινόμενη αρχιτεκτονική.

Τμήμα του έτοιμου λογισμικού μπορεί να αποτελέσει και κάποιο από τα υπόλοιπα υποσυστήματα του Πληροφοριακού Συστήματος. Για παράδειγμα μπορεί να προσφερθεί ένα έτοιμο Υποσύστημα εκτέλεσης διοικητικών ελέγχων το οποίο με κατάλληλη παραμετροποίηση να προσαρμοστεί στις απαιτήσεις του Συστήματος της ΓΓΙΕΣΔΙΤ. Η παραμετροποίηση θα πρέπει να επιτρέπει την

Διακήρυξη Ηλεκτρονικού Ανοικτού Κάτω των Ορίων Διαγωνισμού για το Έργο «Ολοκληρωμένο Πληροφοριακό Σύστημα για τη διαχείριση και παρακολούθηση έργων ΣΔΙΤ»

παρουσίαση οποιονδήποτε πληροφοριών στα ελληνικά, καθώς και να επιτρέπεται η οποιοδήποτε μεγέθους ονομασία των πεδίων.

### **1.3.3. Λειτουργικές Απαιτήσεις**

#### **1.3.3.1. Υποσύστημα Διαχείρισης και Παρακολούθησης των έργων ΣΔΙΤ.**

Το Υποσύστημα Διαχείρισης και Παρακολούθησης των έργων ΣΔΙΤ, το οποίο αποτελεί και το βασικό υποσύστημα του έργου, θα διαχειρίζεται, τόσο μεμονωμένα Έργα ΣΔΙΤ όσο και την ολοκλήρωσή τους (aggregation) σε Programs και Portfolios. Το σύστημα θα διαχειρίζεται τις βασικές παραμέτρους - ορόσημα ενός έργου ΣΔΙΤ σε όλα τα στάδια υλοποίησής του, όπως αυτά παρουσιάζονται παρακάτω:

#### **ΣΤΑΔΙΑ ΥΛΟΠΟΙΗΣΗΣ ΕΡΓΩΝ ΣΔΙΤ**

##### **1. ΕΓΚΡΙΣΗ ΕΡΓΟΥ ΑΠΟ ΔΙΥΠΟΥΡΓΙΚΗ ΕΠΙΤΡΟΠΗ ΣΔΙΤ**

1. Υποβολή Πρότασης από τον Δημόσιο Φορέα προς την Γενική Γραμματεία Ιδιωτικών Επενδύσεων και ΣΔΙΤ
2. Ένταξη του Έργου στο κατάλογο Προτεινόμενων Συμπράξεων
3. Αίτηση Υπαγωγής του Έργου από τον Δημόσιο Φορέα στο Ν. 3389/2005
4. Απόφαση ένταξης του Έργου στο Ν. 3389/2005 από Διυπουργική Επιτροπή ΣΔΙΤ

##### **2. ΔΙΑΓΩΝΙΣΤΙΚΗ ΔΙΑΔΙΚΑΣΙΑ (Ενδεικτικά αναφέρεται η διαδικασία Ανταγωνιστικού Διαλόγου)**

###### **2.1 Α΄ ΦΑΣΗ – ΥΠΟΒΟΛΗ ΦΑΚΕΛΩΝ ΕΚΔΗΛΩΣΗΣ ΕΝΔΙΑΦΕΡΟΝΤΟΣ**

1. Ανάρτηση στην Επίσημη Εφημερίδα της ΕΕ της προκήρυξη της Σύμβασης
2. Ανάρτηση στο ΚΗΜΔΗΣ και στο ΕΣΗΔΗΣ της προκήρυξης της Σύμβασης
3. Συγκρότηση από τον Δημόσιο Φορέα της Επιτροπής Διαγωνισμού
4. Καταληκτική Ημερομηνία Υποβολής Φακέλων Εκδήλωσης Ενδιαφέροντος από Υποψηφίους
5. Απόφαση Έγκρισης πρακτικού Επιτροπής από τον Δημόσιο Φορέα
6. Υποβολή Προδικαστικών Προσφυγών από Υποψηφίους στην ΑΕΠΠ
7. Απόφαση εκδίκασης Προδικαστικών Προσφυγών από ΑΕΠΠ
8. Αίτηση Ασφαλιστικών Μέτρων στο ΣτΕ
9. Εκδίκαση Ασφαλιστικών Μέτρων από ΣτΕ
10. Απόφαση Δημόσιου Φορέα Α΄ Φάσης Διαγωνισμού (εφόσον η απόφαση του ΣτΕ ή της ΑΕΠΠ αλλάξει το βήμα (V))

###### **2.2 Β1 ΦΑΣΗ – ΑΝΤΑΓΩΝΙΣΤΙΚΟΣ ΔΙΑΛΟΓΟΣ**

1. Ανάρτηση στο ΚΗΜΔΗΣ και στο ΕΣΗΔΗΣ της προκήρυξης της Β1 Φάσης του Διαγωνισμού

Διακήρυξη Ηλεκτρονικού Ανοικτού Κάτω των Ορίων Διαγωνισμού για το Έργο «Ολοκληρωμένο Πληροφοριακό Σύστημα για τη διαχείριση και παρακολούθηση έργων ΣΔΙΤ»

2. Συγκρότηση από τον Δημόσιο Φορέα της Επιτροπής Διενέργειας Ανταγωνιστικού Διαλόγου
3. Καταληκτική Ημερομηνία Υποβολής Δικαιολογητικών Β1 φάσης του Διαγωνισμού
4. Έναρξη Α΄ Κύκλου Διαλόγου (Συνεδρίες μεταξύ Προεπιλεγέντων και Δημόσιου Φορέα)
5. Λήξη Α΄ Κύκλου Διαλόγου (Συνεδρίες μεταξύ Προεπιλεγέντων και Δημόσιου Φορέα)
6. Έναρξη Β΄ Κύκλου Διαλόγου (Αποστολή Σχεδίου Σύμβασης Σύμπραξης από Δημόσιο Φορέα για σχολιασμό)
7. Λήξη Β΄ Κύκλου Διαλόγου (Σχολιασμός Σχεδίου Σύμβασης Σύμπραξης από Προεπιλεγέντες)
8. Απόφαση Έγκρισης πρακτικού Επιτροπής από τον Δημόσιο Φορέα για το πέρας του Διαλόγου
9. Υποβολή Προδικαστικών Προσφυγών από Υποψηφίους στην ΑΕΠΠ
10. Απόφαση εκδίκασης Προδικαστικών Προσφυγών από ΑΕΠΠ
11. Αίτηση Ασφαλιστικών Μέτρων στο ΣΤΕ
12. Εκδίκαση Ασφαλιστικών Μέτρων από ΣΤΕ
13. Απόφαση Δημόσιου Φορέα ΒΙ΄ Φάσης Διαγωνισμού (εφόσον η απόφαση του ΣΤΕ ή της ΑΕΠΠ αλλάξει το βήμα (8))

### **2.3 Β2 ΦΑΣΗ – ΥΠΟΒΟΛΗ ΔΕΣΜΕΥΤΙΚΩΝ ΠΡΟΣΦΟΡΩΝ**

1. Ανάρτηση στο ΚΗΜΔΗΣ και στο ΕΣΗΔΗΣ της προκήρυξης της Β2 Φάσης του Διαγωνισμού
2. Καταληκτική Ημερομηνία Υποβολής Δικαιολογητικών Β1 φάσης του Διαγωνισμού
3. Απόφαση Έγκρισης πρακτικού της Επιτροπής Διαγωνισμού από τον Δημόσιο Φορέα για την Τεχνική και Εμπορική Προσφορά
4. Υποβολή Προδικαστικών Προσφυγών από Υποψηφίους στην ΑΕΠΠ
5. Απόφαση εκδίκασης Προδικαστικών Προσφυγών από ΑΕΠΠ
6. Αίτηση Ασφαλιστικών Μέτρων στο ΣΤΕ
7. Εκδίκαση Ασφαλιστικών Μέτρων από ΣΤΕ
8. Απόφαση Δημόσιου Φορέα ΒΙΙ΄ Φάσης Διαγωνισμού (εφόσον η απόφαση του ΣΤΕ ή της ΑΕΠΠ αλλάξει το βήμα (3))
9. Απόφαση Έγκρισης πρακτικού της Επιτροπής Διαγωνισμού από τον Δημόσιο Φορέα για την Οικονομική Προσφορά και Ανακήρυξη Προσωρινού Αναδόχου του Έργου
10. Υποβολή Προδικαστικών Προσφυγών από Υποψηφίους στην ΑΕΠΠ
11. Απόφαση εκδίκασης Προδικαστικών Προσφυγών από ΑΕΠΠ
12. Αίτηση Ασφαλιστικών Μέτρων στο ΣΤΕ
13. Εκδίκαση Ασφαλιστικών Μέτρων από ΣΤΕ
14. Απόφαση Δημόσιου Φορέα Β2΄ Φάσης Διαγωνισμού (εφόσον η απόφαση του ΣΤΕ ή της ΑΕΠΠ αλλάξει το βήμα (9))
15. Απόφαση Ανακήρυξης Οριστικού Αναδόχου του Έργου
16. Έκδοση Περιβαλλοντικής Αδειοδότησης (όπου απαιτείται)
17. Σύσταση Ανώνυμης Εταιρείας Ειδικού Σκοπού (ΑΕΕΣ) από Ιδιωτικό Φορέα Σύμπραξης (ΙΦΣ)
18. Υποβολή Φακέλου του Έργου στο Ελεγκτικό Συνέδριο από το Δημόσιο Φορέα

Διακήρυξη Ηλεκτρονικού Ανοικτού Κάτω των Ορίων Διαγωνισμού για το Έργο «Ολοκληρωμένο Πληροφοριακό Σύστημα για τη διαχείριση και παρακολούθηση έργων ΣΔΙΤ»

19. Απόφαση Ελεγκτικού Συνεδρίου περί μη κωλύματος σύναψης της Σύμβασης

20. Υπογραφή της Σύμβασης Σύμπραξης

### **3. ΠΕΡΙΟΔΟΣ ΚΑΤΑΣΚΕΥΗΣ**

1. Συμβατικό χρονοδιάγραμμα καταβολής Δεσμευτικής Επένδυσης
2. Καταβολές Δεσμευτικής Επένδυσης από ΙΦΣ
3. Προκαταβολή Χρηματοδοτικής Συμβολής Δημόσιου Φορέα (όπου απαιτείται)
4. Εκταμίευση Δανείου ΙΦΣ
5. Ολοκλήρωση εκάστου Οροσήμου Χρηματοδοτικής Συμβολής Δημοσίου Φορέα (όπου απαιτείται)
6. Πληρωμή από Δημόσιο Φορέα μετά την ολοκλήρωση εκάστου Οροσήμου Χρηματοδοτικής Συμβολής Δημοσίου Φορέα (όπου απαιτείται)
7. Τροποποίηση Περιβαλλοντικής Αδειοδότησης (όπου απαιτείται)
8. Έναρξη Δοκιμαστικής Λειτουργίας του Έργου (όπου απαιτείται)
9. Ολοκλήρωση Κατασκευής και Έναρξη Διαθεσιμότητας Υπηρεσιών

### **4. ΠΕΡΙΟΔΟΣ ΛΕΙΤΟΥΡΓΙΑΣ**

1. Έκδοση Τιμολογίου από τον ΙΦΣ
2. Πληρωμή Τιμολογίου από τον Δημόσιο Φορέα

Στο υποσύστημα θα καταχωρούνται τα βασικά στοιχεία κάθε σταδίου, όπως επίσης τα χρονικά ορόσημα. Επιπρόσθετα, για κάθε στάδιο, το υποσύστημα θα πρέπει να υποστηρίζει διαδικασίες ανάρτησης των σχετικών εγγράφων – αρχείων.

#### **1.3.3.2. Υποσύστημα Γενικής Διαχείρισης**

Στις υποχρεώσεις του Αναδόχου του Έργου της παρούσας διακήρυξης περιλαμβάνεται η δημιουργία διαδικτυακού (web enabled) Υποσυστήματος Γενικής Διαχείρισης, το οποίο θα έχει ως χρήστες αρμόδιους υπαλλήλους της ΓΓΙΕΣΔΙΤ.

Βασικές λειτουργίες του Υποσυστήματος αυτού είναι οι εξής:

- Η δημιουργία και διαχείριση των χρηστών, που θα έχουν πρόσβαση σε όλα τα Υποσυστήματα που θα δημιουργηθούν στο πλαίσιο του έργου, καθώς και των ρόλων και των δικαιωμάτων τους.
- Η καταχώρηση, παραμετροποίηση και γενικότερα διαχείριση στοιχείων που αφορούν στην εύρυθμη λειτουργία των Υποσυστημάτων που θα υλοποιηθούν στο πλαίσιο του έργου.

Πιο συγκεκριμένα, το Υποσύστημα Γενικής Διαχείρισης θα πρέπει να υποστηρίζει την καταχώρηση, και διαχείριση στοιχείων που αφορούν, ενδεικτικά και όχι περιοριστικά, στα εξής:

- στη δημιουργία χρηστών, ομάδων χρηστών, ρόλων και δικαιωμάτων πρόσβασης σε όλα τα Υποσυστήματα. Δυναμικοί χρήστες των Υποσυστημάτων θα είναι κατάλληλα εξουσιοδοτημένοι χρήστες από την ΓΓΙΕΣΔΙΤ.
- σε παραμετρικές λίστες (κωδικολόγια) που θα είναι ενσωματωμένες και θα χρησιμοποιούνται από τα Υποσυστήματα που θα υλοποιηθούν στο πλαίσιο του έργου
- σε άλλα παραμετρικά συστατικά μέρη των Υποσυστημάτων και σχετίζονται με το layout, τη χρηστικότητα κλπ.

Ο Ανάδοχος υποχρεούται κατά τη «Φάση Α΄ : Ανάλυση Απαιτήσεων» του Έργου:

- να καταγράψει τυχόν συμπληρωματικές ανάγκες Γενικής Διαχείρισης, συναφείς με το αντικείμενο του Υποσυστήματος
- να εξειδικεύσει, περαιτέρω, τις προαναφερθείσες λειτουργικές απαιτήσεις, κυρίως όσον αφορά στα στοιχεία που θα δύνανται να καταχωρηθούν και να διαχειρίζονται μέσω του Υποσυστήματος Γενικής Διαχείρισης.

#### **1.3.3.3. Υποσύστημα Διαχείρισης Εγγράφων και Αρχείων**

Το υποσύστημα Διαχείρισης Εγγράφων και αρχείων πρέπει να διαθέτει ένα κεντροποιημένο μοντέλο το οποίο θα μπορεί να προσφέρει υπηρεσίες σε όλους χρήστες για λόγους λειτουργίας και συντήρησης τους εν είδει ηλεκτρονικού αποθετηρίου.

Ταυτόχρονα είναι απαραίτητο η πρόσβαση αυτή να είναι πολυκαναλική μέσω web browser, ή μέσα από τις επιφάνειες εργασίας των χρηστών οι οποίοι έχουν διαβαθμισμένη πρόσβαση στο σύστημα και χρησιμοποιούν κλασσικές εφαρμογές γραφείου (π.χ. MS Office ή αντίστοιχες σουίτες γραμματειακής υποστήριξης ελεύθερου λογισμικού) όπου με γρήγορο και εύχρηστο τρόπο θα είναι σε θέση να καταχωρούν έγγραφα μέσα στο υποσύστημα με την ελάχιστη δυνατή μεταβολή των χρηστικών συνηθειών τους.

Το σύστημα διαχείρισης περιεχομένου ή εγγράφων θα παρέχει επίσης μηχανισμούς όπως ο έλεγχος εκδόσεων των εγγράφων, το κλείδωμα αρχείων, η αναζήτηση σε ελεύθερο κείμενο με χρήση τα μεταδεδομένα των εγγράφων, είτε αυτά είναι ενεργά έγγραφα (MS Word, Writer, Calc, έγγραφα ή υπολογιστικά φύλλα μορφής PDF, κ.α.) είτε αυτά είναι έγγραφα που προέρχονται από σάρωση και έχουν δεικτοδοτηθεί. Με αυτόν τον τρόπο ενδυναμώνονται οι τελικοί χρήστες, διευκολύνεται η αναζήτηση, πρόσβαση και επαναχρησιμοποίηση της αδόμητης πληροφορίας και αυξάνεται κατακόρυφα η παραγωγικότητα των χρηστών και η ταχύτητα διεκπεραίωσης των επιχειρησιακών διαδικασιών.

Σχετικά χαρακτηριστικά τα οποία θα πρέπει να χρησιμοποιηθούν ως βασικές λειτουργίες του υποσυστήματος είναι ο έλεγχος εκδόσεων, η δεικτοδότηση για αποτελεσματικές αναζητήσεις, η κατηγοριοποίηση περιεχομένου και η διασφάλιση αυτού.

Τα επιμέρους χαρακτηριστικά λειτουργικότητας είναι απαραίτητο να διατίθενται εντός του υποσυστήματος σε μία ενοποιημένη πλατφόρμα με ενιαίο αποθετήριο για το σύνολο του ηλεκτρονικής μορφής (και ψηφιοποιημένο) περιεχόμενο. Επίσης είναι σημαντικό το κεντρικό αποθετήριο να είναι σε θέση να αποθηκεύσει κάθε είδους περιεχόμενο το οποίο διατίθεται ή/και συλλέγεται μέσω του υποσυστήματος διαδικτυακής πύλης και το οποίο ελέγχεται, μεταβάλλεται και συντηρείται από τους τελικούς χρήστες με εύχρηστο τρόπο. Επιπλέον η ενιαία αρχιτεκτονική του συστήματος διαχείρισης εγγράφων & περιεχομένου θα πρέπει να επιτρέπει την πρόσβαση σε όλο το περιεχόμενο και τις υπηρεσίες του από κοινό πολυκαναλικό περιβάλλον εργασίας και διαχείρισης, βελτιστοποιώντας την αποδοτικότητα των τελικών χρηστών και μειώνοντας σημαντικά τον χρόνο που χρειάζεται για την εκπαίδευση τόσο αυτών όσο και των διαχειριστών του συστήματος.

#### **1.3.3.4. Υποσύστημα Διαχείρισης Αναφορών**

Το Υποσύστημα Διαχείρισης Αναφορών θα πρέπει να παρέχει την δυνατότητα δημιουργίας συγκεντρωτικών αναφορών για ενημέρωση για όλα τα στάδια του κύκλου ζωής ενός έργου ΣΔΙΤ, όπως αυτά περιγράφονται στην ενότητα 1.3.3.1.

Η δημιουργία αναφορών θα πρέπει να γίνεται ακολουθώντας τα κάτωθι ενδεικτικά βήματα:

- Συμπλήρωση των κριτηρίων παραγωγής αναφοράς:
  - Ημ/νία από / έως (υποχρεωτικό πεδίο)
  - Τύπος αναφοράς
- Εκτέλεση αναζήτησης και εμφάνιση εγγράφων που πληρούν τα κριτήρια
- Δυνατότητα σύνθετης ταξινόμησης των πεδίων των παραγόμενων αναφορών



Διακήρυξη Ηλεκτρονικού Ανοικτού Κάτω των Ορίων Διαγωνισμού για το Έργο «Ολοκληρωμένο Πληροφοριακό Σύστημα για τη διαχείριση και παρακολούθηση έργων ΣΔΙΤ»

- Εξαγωγή αναφορών σε τύπους αρχείων, τέτοιους ώστε να υπάρχει δυνατότητα περαιτέρω επεξεργασίας των στοιχείων τους (π.χ. εφαρμογή διαχείρισης και επεξεργασίας φύλλων εργασίας)
- Εκτύπωση των αναφορών

Ο Ανάδοχος υποχρεούται στην ενσωμάτωση τυποποιημένων αναφορών οι οποίες θα διατίθενται και μέσω του Υποσυστήματος Διαδικτυακής Πύλης καθώς και συμπληρωματικών παραμετρικών αναφορών για την κάλυψη των αναγκών των Φορέων. Οι αναφορές αυτές θα προσδιοριστούν στη Φάση Ανάλυσης Απαιτήσεων του Έργου.

#### **1.3.3.5. Υποσύστημα Διαλειτουργικότητας**

Κατά το σχεδιασμό και την υλοποίηση του Έργου θα πρέπει να ακολουθηθούν τα κάτωθι:

1. Ο Ανάδοχος θα πρέπει να ακολουθήσει τις αρχές σχεδίασης και τα τεχνολογικά πρότυπα του Πλαισίου Διαλειτουργικότητας & Υπηρεσιών Ηλεκτρονικών Συναλλαγών (ΠΔ&ΥΗΣ) (<http://www.e-gif.gov.gr>).
2. Η δυνατότητα επικοινωνίας, συνεργασίας και ανταλλαγής δεδομένων μεταξύ ετερογενών λειτουργικών συστημάτων και συστημάτων διαχείρισης βάσεων δεδομένων θεωρείται επίσης απαραίτητη. Η πρόσβαση στα δεδομένα και έγγραφα του Πληροφοριακού συστήματος θα γίνεται μέσω μηχανισμού ευρετηρίασης ώστε να μην επιβαρύνεται η Βάση δεδομένων.
3. Θα πρέπει να υλοποιηθεί **σχήμα διαλειτουργικότητας**, το οποίο θα είναι υπεύθυνο για την επικοινωνία, ασφαλή διασύνδεση (μέσω διαδικτύου), συνεργασία και ανταλλαγή δεδομένων μέσω τυποποιημένων διαδικασιών, αξιοποιώντας διεθνώς αποδεκτά πρότυπα ηλεκτρονικής διακυβέρνησης. Θα πρέπει να προβλεφθεί δηλαδή η δυνατότητα μεταφοράς των δεδομένων σε τρίτες εφαρμογές ή άλλες πλατφόρμες αποθήκευσης (migration), μέσω ανοικτών και διεθνώς αναγνωρισμένων προτύπων για την ανταλλαγή δεδομένων με άλλα πληροφοριακά συστήματα. Στο πλαίσιο αυτό θα παρασχεθούν οι κατάλληλες **διεπαφές** (π.χ. επαρκώς τεκμηριωμένα APIs - Application Programming Interface) τα οποία θα επιτρέπουν την ολοκλήρωση/ διασύνδεση με τρίτες εφαρμογές (public API) ή/και άλλα Υποσυστήματα (intranet API) και τα οποία θα υλοποιηθούν με web services (SOAP, REST χωρίς να αποκλείονται άλλα πρωτόκολλα, εάν χρειαστεί).

Στο πλαίσιο του παρόντος Έργου το Υποσύστημα Διαλειτουργικότητας που θα υλοποιηθεί, θα παρέχει έτοιμους μηχανισμούς, κατ' ελάχιστον, για τη διαλειτουργικότητα με τα πληροφοριακά συστήματα του Φορέα

**Οι παραπάνω λειτουργικότητες θα εξειδικευτούν κατά τη Φάση Α': Ανάλυση Απαιτήσεων του έργου.**

#### **1.3.3.6. Υποσύστημα Διαδικτυακής Πύλης**

Η Διαδικτυακή Πύλη θα αποτελέσει το κεντρικό σημείο επαφής των υπαλλήλων της ΓΓΙΕΣΔΙΤ (χρηστών) με το Πληροφοριακό Σύστημα.

Ο δικτυακός τόπος θα αναπτυχθεί χρησιμοποιώντας σύγχρονη πλατφόρμα ανάπτυξης δυναμικών δικτυακών τόπων η οποία θα υποστηρίζει και την αρχή mobile first.

Το ακριβές περιεχόμενο και οι υπηρεσίες θα οριστικοποιηθούν κατά την υλοποίηση του έργου.

Θα προβλέπεται η προβολή περιεχομένου στην Ελληνική γλώσσα με δυνατότητα εύκολης μελλοντικής επέκτασης, δια μέσου των ιδίων προτύπων σελίδων και όχι με δημιουργία νέων. Το περιεχόμενο αυτό θα καθοριστεί κατά την μελέτη εφαρμογής.

Το περιεχόμενο θα παρουσιάζεται με ενιαίο τρόπο στον χρήστη, με σκοπό την εύκολη και ξεκάθαρη πρόσβαση. Το περιεχόμενο του Δικτυακού Τόπου θα μπορεί να ενημερώνεται δυναμικά από κατάλληλα εξουσιοδοτημένους χρήστες.

Διακήρυξη Ηλεκτρονικού Ανοικτού Κάτω των Ορίων Διαγωνισμού για το Έργο «Ολοκληρωμένο Πληροφοριακό Σύστημα για τη διαχείριση και παρακολούθηση έργων ΣΔΙΤ»

Πλέον των ανωτέρω, μέσω της διαδικτυακής Πύλης θα διατίθενται εξωστρεφείς υπηρεσίες προς τρίτους με βάση το περιεχόμενο του προς υλοποίηση έργου της παρούσας Διακήρυξης.

#### **1.3.3.7. Εξοπλισμός**

Στο πλαίσιο του Έργου ο Ανάδοχος θα προσφέρει έναν σαρωτή εγγράφων, δύο (2) εκτυπωτές, πέντε (5) Laptops και πέντε (5) Desktops, οι προδιαγραφές των οποίων παρουσιάζονται στο Παράρτημα ΙΙ.

#### **1.3.4. Οριζόντιες Απαιτήσεις**

##### **1.3.4.1. Συμβατότητα με G-Cloud**

Δεδομένου ότι το Σύστημα θα εγκατασταθεί και θα λειτουργήσει στο G-Cloud , θα πρέπει:

- να είναι cloud enabled, δηλαδή να λειτουργεί ή να σχεδιάζεται να λειτουργήσει σε περιβάλλον εικονικοποίησης (hypervisor) και να έχει σχεδιαστεί κατάλληλα ή εναλλακτικά να έχει αρχιτεκτονική κατάλληλη για μεταφορά σε περιβάλλον υπολογιστικού νέφους (cloud) από φυσικές μηχανές (εφόσον λειτουργεί σε αυτές) και επίσης να είναι συμβατό με το περιβάλλον εικονικοποίησης του G-cloud (λογισμικό εικονικοποίησης VMware).
- να έχει σαφώς καθορισμένες τις απαιτήσεις του σε αποθηκευτικό χώρο, δικτυακή κίνηση, backup, ασφάλεια και λοιπές συνοδευτικές υπηρεσίες, ώστε να καταταχθεί σε κάποιο από τα προσφερόμενα επίπεδα υπηρεσιών του G-Cloud .
- να έχει ρυθμισμένα τα θέματα αδειοδότησης των εφαρμογών και των δομικών του στοιχείων, ώστε να είναι δυνατή η νόμιμη λειτουργία του.

Η προτεινόμενη λύση θα πρέπει να είναι κατάλληλα προσαρμοσμένη στις υποδομές και στο περιβάλλον λειτουργίας του G-Cloud και να συμμορφώνεται με τις τεχνικο-επιχειρησιακές προδιαγραφές που διέπουν τη λειτουργία του:

- Τα λειτουργικά συστήματα και το λογισμικό θα πρέπει να υποστηρίζουν αρχιτεκτονική x86 και να μπορούν να λειτουργήσουν πλήρως σε εικονικές μηχανές πάνω σε eSXI 6.0 (ή νεώτερο) hypervisor
- Δεν θα πρέπει να απαιτείται προμήθεια επιπρόσθετου εξοπλισμού για την λειτουργία των εφαρμογών (usb keys, certificate servers, κλπ) ή επικοινωνία μεταξύ των εικονικών μηχανών πέρα από τις προσφερόμενες παροχές του Κυβερνητικού Νέφους
- Η εσωτερική διευθυνσιοδότηση των εικονικών μηχανών θα πρέπει να είναι παραμετρική και καθορίζεται κατά την εγκατάσταση στο Κυβερνητικό Νέφος
- Η λειτουργία των εφαρμογών και συστημάτων θα πρέπει να συνάδει με τις προδιαγραφές ασφαλείας του Κυβερνητικού Νέφους, καθώς και τις Αρχές Καλής Λειτουργίας Φιλοξενούμενων συστημάτων.

Ο υποψήφιος ανάδοχος θα πρέπει να διαθέτει εμπειρία στην εγκατάσταση των εφαρμογών του στο G-Cloud και για το σκοπό αυτό θα πρέπει στην Τεχνική του Προσφορά να παραθέσει λίστα με πελάτες του στους οποίους έχει προβεί σε παρόμοιες εγκαταστάσεις.

Οι υπολογιστικοί πόροι που θα διατεθούν στον Ανάδοχο του Συστήματος από το Κυβερνητικό Υπολογιστικό Νέφος G-Cloud για την υλοποίηση του έργου θα καθοριστούν κατά τη Φάση 1 του Έργου.

Επιπρόσθετα, δύναται να διατεθεί αποθηκευτικός χώρος (SAN Storage) για εγκατάσταση Βάσεων Δεδομένων ή αποθήκευση αρχείων κατά μέγιστο 10TB. Ο απαιτούμενος αποθηκευτικός χώρος για

Διακήρυξη Ηλεκτρονικού Ανοικτού Κάτω των Ορίων Διαγωνισμού για το Έργο «Ολοκληρωμένο Πληροφοριακό Σύστημα για τη διαχείριση και παρακολούθηση έργων ΣΔΙΤ»

λήψη αντιγράφων ασφαλείας και τα απαραίτητα αναλώσιμα (tapes) για την λήψη αντιγράφων εκτός Κέντρου Δεδομένων/VTL θα παρέχονται από το G-Cloud σε αντιστοιχία με τις αιτούμενες υποδομές.

Παρόλο που το Κυβερνητικό Υπολογιστικό Νέφος G-Cloud παρέχει δυνητικά ευελιξία στους πόρους που μπορεί να διαθέσει στο εκάστοτε Πληροφοριακό Σύστημα, η σωστή αξιοποίηση των πόρων αυτών, αποτελεί μείζον ζήτημα στρατηγικού σχεδιασμού για την Δημόσια Διοίκηση. Σύμφωνα με το παραπάνω, επισημαίνεται ότι η ορθή χρήση πόρων (κατά συμμόρφωση των λειτουργικών προδιαγραφών) αποτελεί σημαντικό παράγοντα της τεχνικής αξιολόγησης της πρότασης.

Λαμβάνοντας υπόψη τα παραπάνω, ο υποψήφιος Ανάδοχος καλείται να περιγράψει και να τεκμηριώσει στην Τεχνική του Προσφορά την προτεινόμενη από αυτόν Αρχιτεκτονική του Πληροφοριακού Συστήματος, όσον αφορά:

1. τα χαρακτηριστικά του εξοπλισμού υποδομής του G-Cloud που θα απαιτηθεί για την εγκατάσταση του Συστήματος και τα ιδιαίτερα χαρακτηριστικά της προτεινόμενης λύσης που εγγυώνται την μέγιστη αξιοποίηση των δυνατοτήτων του G-Cloud. Συγκεκριμένα:
  - i. τον απαιτούμενο αριθμό υπολογιστικών πόρων (σε VMs), αναλύοντας κατά περίπτωση τις απαιτήσεις σε εικονικούς πυρήνες (vcores), μνήμη (RAM) και αποθηκευτικό χώρο (storage)
  - ii. το βέλτιστο, κατά τον υποψήφιο Ανάδοχο, λογικό σχήμα διασύνδεσης αυτών για την επίτευξη της μεγαλύτερης δυνατής ασφάλειας και διαθεσιμότητας, λαμβάνοντας υπόψη τις δυνατότητες των προσφερόμενων υποδομών του Κυβερνητικού Υπολογιστικού Νέφους G-Cloud (load balancing, vmWare high availability).
  - iii. τη δέσμευση ότι καλύπτεται το σύνολο των προδιαγραφών της διακήρυξης με την προτεινόμενη υποδομή.
  - iv. πιθανές μελλοντικές δυνατότητες επέκτασης της προτεινόμενης λύσης (scale up/scale out), έτσι ώστε να γίνεται η βέλτιστη αξιοποίηση των δυνατοτήτων των προσφερόμενων υποδομών του Κυβερνητικού Υπολογιστικού Νέφους G-Cloud

Σε περίπτωση που η λύση του υποψηφίου Αναδόχου περιλαμβάνει άδειες χρήσης έτοιμου εμπορικού λογισμικού, ο υποψήφιος Ανάδοχος θα πρέπει να προμηθεύσει, στο πλαίσιο του έργου, άδειες συμβατές με το περιβάλλον του Κυβερνητικού Υπολογιστικού Νέφους G-Cloud. Για την προμήθεια αυτή θα πρέπει να λάβει υπόψη του τις γενικές και ειδικές κατά περίπτωση συνθήκες διαχείρισης αδειών χρήσης εμπορικού λογισμικού στο συγκεκριμένο περιβάλλον του G-Cloud.

Περαιτέρω είναι, σημαντικό να ληφθούν υπόψη τα παρακάτω:

- Σε περίπτωση που κρίνεται ότι η χρήση του vmWare High Availabilty δεν επαρκεί για τις ανάγκες υψηλής διαθεσιμότητας του φιλοξενούμενου συστήματος και πρέπει να εγκατασταθεί κάποια τεχνολογία clustering, είναι επιθυμητό αυτή να είναι συμβατή με το περιβάλλον Νέφους και να μην εμποδίζει την ελεύθερη μετακίνηση των εικονικών μηχανών μεταξύ των φυσικών εξυπηρετητών του G-Cloud. Ομοίως για διατάξεις Υψηλής Απόδοσης.
- Σε περίπτωση που δεν είναι εφικτό για κάποια δομοστοιχεία του Πληροφοριακού Συστήματος να παραχθούν αντίγραφα ασφαλείας με την μέθοδο του Full VM Backup (π.χ. Βάσεις Δεδομένων), θα πρέπει να έχει υπάρξει μέριμνα από τον υποψήφιο Ανάδοχο για προμήθεια των απαραίτητων Online Backup Agents για το Symantec Netbackup που λειτουργεί στην υποδομή.
- Σε περίπτωση που απαιτούνται πιστοποιητικά SSL για την λειτουργία του Συστήματος ή την επικοινωνία με τρίτα, θα πρέπει να προσφερθούν από τον υποψήφιο Ανάδοχο. Δεν είναι εφικτή η χρήση των υφιστάμενων πιστοποιητικών του κυβερνητικού Νέφους γι' αυτό τον σκοπό.
- Είναι επιθυμητό η προτεινόμενη αρχιτεκτονική του Πληροφοριακού Συστήματος να εκμεταλλεύεται τις προσφερόμενες δυνατότητες και παροχές του Κυβερνητικού Νέφους, έτσι

ώστε να είναι εφικτή η γρήγορη και εύκολη προσθήκη επιπλέον πόρων στο φιλοξενούμενο σύστημα (scale-up & scale-out) για κάλυψη μελλοντικών επιχειρησιακών αναγκών.

Τέλος, επισημαίνεται ότι ο Ανάδοχος θα πρέπει να συμμορφώνεται με τους κανόνες της Πολιτικής Ασφάλειας την οποία εφαρμόζει και τηρεί η ΓΓΠΣΔΔ σε όλα τα φιλοξενούμενα Πληροφοριακά Συστήματα στο Κυβερνητικό Υπολογιστικό Νέφος G-Cloud, καθώς και να συμμορφώνεται με όλες τις απαραίτητες λειτουργικές απαιτήσεις που προκύπτουν στο πλαίσιο της Προγραμματικής Συμφωνίας Φιλοξενίας Έργου. Η Πολιτική Ασφάλειας θα δοθεί στον Ανάδοχο κατά την 1<sup>η</sup> Φάση του Έργου.

#### 1.3.4.2. Διαλειτουργικότητα

Ο Ανάδοχος θα πρέπει να εξασφαλίσει τη διαλειτουργικότητα αφενός μεταξύ των λειτουργικών ενότητων (υποσυστημάτων) που θα αναπτυχθούν στο πλαίσιο του παρόντος έργου. Στο πλαίσιο αυτό θα πρέπει να προδιαγράψει στην προσφορά του τον τρόπο και τις τεχνολογίες με τις οποίες θα υλοποιήσει την διαλειτουργικότητα.

Τεχνολογικά, η διαλειτουργικότητα αφορά στην ικανότητα του πληροφοριακού συστήματος για μεταφορά και χρήση της πληροφορίας – που αποθηκεύει, επεξεργάζεται και διακινεί - με άλλα πληροφοριακά συστήματα. Συγκεκριμένα αφορά:

- Μια σαφώς προσδιορισμένη και καθορισμένη μορφή για τις πληροφορίες (πρότυπα δόμησης της πληροφορίας/δεδομένων και της μετα-πληροφορίας / δεδομένων)
- Ένα σαφώς προσδιορισμένο και καθορισμένο τρόπο για την:
  - ο ανταλλαγή των πληροφοριών (τεχνολογίες επικοινωνιών και πρωτόκολλα με τα οποία μεταφέρεται η πληροφορία με την μορφή που καθορίζεται στο προηγούμενο σημείο)\
  - ο πρόσβαση στις πληροφορίες και στα δεδομένα (ασφάλεια/ έλεγχος πρόσβασης δηλαδή τεχνολογίες που χρησιμοποιούνται για την προστασία των υπηρεσιών διαλειτουργικότητας)
  - ο αναζήτηση των πληροφοριών και των δεδομένων (τεχνολογίες μεταδεδομένων, καταλόγου ή άλλες που χρησιμοποιούνται για την αναζήτηση πληροφοριών στα πλαίσια των διαλειτουργικών υπηρεσιών)

Κατά το σχεδιασμό και την υλοποίηση του Έργου θα πρέπει να ακολουθηθούν τα κάτωθι:

4. Η εναρμόνιση με τις αρχές σχεδίασης και τα τεχνολογικά πρότυπα του Πλαισίου Διαλειτουργικότητας & Υπηρεσιών Ηλεκτρονικών Συναλλαγών (ΠΔ&ΥΗΣ) (<http://www.e-gif.gov.gr>).
5. Θα πρέπει να υλοποιηθεί **σχήμα διαλειτουργικότητας**, το οποίο θα είναι υπεύθυνο για την επικοινωνία, ασφαλή διασύνδεση (μέσω διαδικτύου), συνεργασία και ανταλλαγή δεδομένων μέσω τυποποιημένων διαδικασιών, αξιοποιώντας διεθνώς αποδεκτά πρότυπα ηλεκτρονικής διακυβέρνησης. Θα πρέπει να προβλεφθεί δηλαδή η δυνατότητα μεταφοράς των δεδομένων σε τρίτες εφαρμογές ή άλλες πλατφόρμες αποθήκευσης (migration), μέσω ανοικτών και διεθνώς αναγνωρισμένων προτύπων για την ανταλλαγή δεδομένων με άλλα πληροφοριακά συστήματα. Θα χρησιμοποιηθούν οι κάτωθι τεχνολογίες ανοικτών προτύπων (ή άλλες ισοδύναμες κατόπιν σχετικής τεκμηρίωσης)
6. Ο Ανάδοχος θα δημιουργήσει και θα δοκιμάζει τα σχετικά APIs που θα παραδίδει και θα εκπαιδεύει στην χρήση τους τα στελέχη της ΓΓΣΔΙΤ, π.χ για την παροχή πληροφοριών σε τρίτους, και επίσης θα εφαρμόζει τα μέτρα ασφάλειας και πρόσβασης.

Στο πλαίσιο αυτό θα παρασχεθούν οι κατάλληλες **διεπαφές** (π.χ. επαρκώς τεκμηριωμένα APIs - Application Programming Interface) τα οποία θα επιτρέπουν την ολοκλήρωση/ διασύνδεση με τρίτες

Διακήρυξη Ηλεκτρονικού Ανοικτού Κάτω των Ορίων Διαγωνισμού για το Έργο «Ολοκληρωμένο Πληροφοριακό Σύστημα για τη διαχείριση και παρακολούθηση έργων ΣΔΙΤ»

εφαρμογές (public API) ή/και άλλα Υποσυστήματα (intranet API) και τα οποία θα υλοποιηθούν με web services (SOAP, REST, χωρίς να αποκλείονται άλλα πρωτόκολλα, εάν χρειαστεί).

Τα παραδοτέα που θα διεξαχθούν στο πλαίσιο της Φάσης 1 του Έργου, θα καθοριστούν επίσης θέματα όπως το είδος της πληροφορίας ή των υπηρεσιών που θα αντλούνται ή θα παρέχονται σε καθένα από τα παραπάνω συστήματα, καθώς και ο τρόπος ανταλλαγής της πληροφορίας/υπηρεσιών.

#### **1.3.4.3. Ασφάλεια Συστήματος και Προστασία Ιδιωτικότητας**

Κατά το σχεδιασμό του Έργου, ο Ανάδοχος θα πρέπει να λάβει ειδική μέριμνα και να δρομολογήσει τις κατάλληλες δράσεις για:

- την ασφάλεια του πληροφοριακού συστήματος (έτοιμου λογισμικού, εφαρμογών, μέσων και υποδομών στις οποίες θα λειτουργεί το νέο Σύστημα (π.χ. εικονικός εξοπλισμός))
- την διασφάλιση της ακεραιότητας και της διαθεσιμότητας των υποκείμενων πληροφοριών,
- την προστασία των προς επεξεργασία και αποθηκευμένων προσωπικών δεδομένων,

αναζητώντας, εντοπίζοντας και εφαρμόζοντας με μεθοδικό τρόπο τα τεχνικά μέτρα και τις οργανωτικο-διοικητικές διαδικασίες, οι οποίες θα προκύψουν από την Μελέτη Ασφάλειας που θα καταρτιστεί κατά τη Φάση 1 του έργου.

Για το σχεδιασμό και την υλοποίηση των τεχνικών μέτρων ασφαλείας του Έργου, ο Ανάδοχος πρέπει να λάβει υπόψη του και να συμμορφωθεί με:

- το συναφές θεσμικό και κανονιστικό πλαίσιο που ισχύει (πχ. για το απόρρητο των επικοινωνιών – Ν. 4411/2016, Ν. 4070/2012, Ν. 3917/2011, Ν. 3674/2008, κλπ, για την προστασία των προσωπικών δεδομένων - Γενικός Κανονισμός Προστασίας Προσωπικών Δεδομένων ΕΕ GDPR 2016, κλπ.)
- τις βέλτιστες πρακτικές στο χώρο της Ασφάλειας στις ΤΠΕ (best practices)
- τυχόν διεθνή de facto ή de jure σχετικά πρότυπα (π.χ. ISO/IEC 27001)
- την πολιτική ασφαλείας (και τις υποκείμενες προδιαγραφές και περιορισμούς) του G-Cloud και του δικτύου «ΣΥΖΕΥΞΙΣ».

Τα τεχνικά μέτρα ασφαλείας θα υλοποιηθούν από τον Ανάδοχο στο πλαίσιο των προϊόντων και υπηρεσιών που θα έχει ήδη προσφέρει για το Σύστημα. Ειδικότερα, ο Ανάδοχος θα πρέπει να φροντίσει για την προστασία της διαθεσιμότητας των συστημάτων, της ακεραιότητας και της διαθεσιμότητας των πληροφοριών. Η Πολιτική Ασφάλειας του συστήματος που θα αναπτυχθεί από τον Ανάδοχο, θα προσδιοριστεί αρχικώς με μεθοδικό και συστηματικό τρόπο, στο πλαίσιο της Φάσης 1 του Έργου και θα επικαιροποιείται σύμφωνα με την παρούσα ή όποτε κρίνεται απαραίτητο από την ΕΠΠΕ του Έργου, καθ' όλη τη διάρκεια υλοποίησής του. Η πολιτική ασφαλείας θα περιλαμβάνει τα τεχνικά μέτρα και τις οργανωτικο-διοικητικές διαδικασίες οι οποίες είναι αναγκαίες για την επαρκή ασφάλεια των πληροφοριών και εφαρμογών του Συστήματος.

#### **1.3.4.4. Απόδοση Συστήματος**

Με στόχο την διασφάλιση της αποδοτικής λειτουργίας του συστήματος (σε επίπεδο υλικού και λογισμικού) βασική απαίτηση αποτελεί η πλήρωση της παρακάτω απαίτησης:

- **Απόκριση:** Οι λειτουργίες του συστήματος πρέπει να έχουν χρόνο απόκρισης εντός ολίγων δευτερολέπτων, όπως αυτή εξειδικεύεται στη συνέχεια, εκτός εξαιρετικών περιπτώσεων για τις οποίες ο χρήστης θα ενημερώνεται κατάλληλα (στο χρόνο απόκρισης δεν συμπεριλαμβάνεται ο χρόνος καθυστέρησης που οφείλεται στο δίκτυο).

Στη συνέχεια παρατίθεται μία λίστα από απαιτήσεις σχετικά την απόδοση του συστήματος και πιο συγκεκριμένα τον μέγιστο χρόνο απόκρισης του συστήματος υπό συνθήκες ορισμένου φόρτου. Οι συγκεκριμένες απαιτήσεις θα πρέπει να πιστοποιηθούν κατά τις φάσεις παράδοσης/αποδοχής των Υποσυστημάτων του Έργου μέσω της διενέργειας των απαραίτητων ελέγχων/δοκιμών αποδοχής (acceptance tests). Ο Ανάδοχος κατά τη Φάση Ανάλυσης Απαιτήσεων οφείλει να εξειδικεύσει και να παρουσιάσει αναλυτικά τη μεθοδολογία διενέργειας ελέγχων απόδοσης του συστήματος.

Αναφορικά με τις απαιτήσεις για την απόδοση του συστήματος θεωρείται ότι οι μέγιστοι αποδεκτοί χρόνοι απόκρισης περιλαμβάνουν τον χρόνο που απαιτείται από τη στιγμή της αποστολής του αιτήματος προς εξυπηρέτηση μέχρι την τελική παρουσίαση των αποτελεσμάτων στον υπολογιστή ενός χρήστη κι αφορούν συναλλαγές σε επίπεδο εφαρμογής των ακόλουθων τύπων (για επικοινωνία σε περιβάλλον τοπικού δικτύου):

- Απλές ερωτήσεις (που εμπλέκουν το πολύ δύο πίνακες)
- Σύνθετες ερωτήσεις (που εμπλέκουν περισσότερους από δύο πίνακες)
- Δημιουργία αναφορών έτοιμων προς εκτύπωση
- Κινήσεις ανταλλαγής αρχείων τυπικού μεγέθους (μικρότερου των 3 MBytes – η ακριβής τιμή θα προδιαγραφεί κατά την πορεία υλοποίησης του Έργου με τη συνδρομή του Φορέα) και προς τις δύο κατευθύνσεις (από και προς το σύστημα)

Η διεξαγωγή μετρήσεων απόδοσης αναφορικά με το χρόνο απόκρισης, αφορά κάθε Υποσύστημα ή/και Ψηφιακή Υπηρεσία ξεχωριστά. Για τη διαδικασία γέννησης αιτημάτων προς εξυπηρέτηση, θα πρέπει να ληφθεί υπόψη το προφίλ των ενεργών χρηστών του εκάστοτε Υποσυστήματος, πράγμα που διαφοροποιεί τόσο τη συχνότητα γέννησης αιτημάτων όσο και τον όγκο των ανταλλασσόμενων δεδομένων. Οι μετρήσεις για τους αποδεκτούς χρόνους απόκρισης θα πρέπει να εκτελεστούν σε συνθήκες «βασικού» και «αυξημένου» φορτίου του συστήματος που ορίζονται ως εξής:

**Βασικό φορτίο:** Θεωρείται η κατάσταση όπου πραγματοποιείται η ταυτόχρονη εξυπηρέτηση του υποστηριζόμενου πλήθους ενεργών χρηστών που περιλαμβάνεται στην περιγραφή κάθε Υποσυστήματος. Σε αυτή την κατάσταση η επίδοση του συστήματος δεν θα πρέπει να ξεπερνά τον μέγιστο χρόνο απόκρισης όπως περιγράφεται στη συνέχεια για τα διάφορα είδη συναλλαγών.

**Αυξημένο φορτίο:** Απαιτείται η ταυτόχρονη εξυπηρέτηση αριθμού ενεργών χρηστών τουλάχιστο ίσου με αυτόν που προδιαγράφεται για την κατάσταση βασικού φορτίου αυξημένου κατά 30%. Σε αυτή την κατάσταση το σύστημα επιτρέπεται να εμφανίζει μείωση της επίδοσής του αναφορικά με το χρόνο απόκρισής του κατά 15% το μέγιστο, σε σχέση με το χρόνο απόκρισης που προδιαγράφεται για την κατάσταση βασικού φορτίου.

Το Πληροφοριακό Σύστημα της ΓΓΙΕΣΔΙΤ θα πρέπει να έχει δυνατότητα **εξυπηρέτησης 5 ταυτοχρόνων χρηστών**.

Οι απαιτήσεις σχετικά με το μέγιστο χρόνο απόκρισης κατά τη λειτουργία σε κατάσταση βασικού φορτίου προσδιορίζονται ως εξής:

1. Εκτέλεση απλών ερωτημάτων
  - ο Το 90% των συναλλαγών θα πρέπει να ολοκληρώνεται σε χρόνο μικρότερο των 2 sec
  - ο Το 90% του υπολοίπου 10% που αφορούν εκτέλεση απλών ερωτημάτων θα πρέπει να ολοκληρώνεται σε χρόνο μικρότερο των 5 sec
2. Εκτέλεση σύνθετων ερωτημάτων
  - ο Το 90% των συναλλαγών θα πρέπει να ολοκληρώνεται σε χρόνο μικρότερο των 4 sec
  - ο Το 90% του υπολοίπου 10% των συναλλαγών θα πρέπει να ολοκληρώνεται σε χρόνο μικρότερο των 10 sec
3. Δημιουργία αναφορών τυπικού μεγέθους, όπως αυτό ορίζεται ανωτέρω:

Διακήρυξη Ηλεκτρονικού Ανοικτού Κάτω των Ορίων Διαγωνισμού για το Έργο «Ολοκληρωμένο Πληροφοριακό Σύστημα για τη διαχείριση και παρακολούθηση έργων ΣΔΙΤ»

- ο Το 90% των συναλλαγών θα πρέπει να ολοκληρώνεται σε χρόνο μικρότερο των 3 sec
  - ο Το 90% του υπολοίπου 10% των συναλλαγών θα πρέπει να ολοκληρώνεται σε χρόνο μικρότερο των 15 sec
4. Ανταλλαγές αρχείων τυπικού μεγέθους (μεταξύ χρήστη και συστήματος ή/και μεταξύ συστήματος και τρίτου εξωτερικού συστήματος)
- ο Το 90% των συναλλαγών θα πρέπει να ολοκληρώνεται σε χρόνο μικρότερο των 5 sec
  - ο Το 90% του υπολοίπου 10% των συναλλαγών θα πρέπει να ολοκληρώνεται σε χρόνο μικρότερο των 8 sec.

Σημειώνεται ότι όλες οι μετρήσεις θα πρέπει να γίνουν εφόσον στο σύστημα έχει εισαχθεί επαρκής ποσότητα δεδομένων που θα εξομοιώνει τη λειτουργία του συστήματος σε ρεαλιστικές συνθήκες, και αφού έχουν προσδιοριστεί και συμφωνηθεί στα acceptance tests και ποια είναι τα ανωτέρω ερωτήματα 1-4.

Σε κάθε περίπτωση, η απόκριση του συστήματος σε οποιοδήποτε επίπεδο φόρτου θα πρέπει να παραμένει ικανοποιητική, ώστε να μην επηρεάζεται η εμπειρία του χρήστη.

#### **1.3.4.5. Προσβασιμότητα – Ευχρηστία**

##### Προσβασιμότητα

Τα Υποσυστήματα της Διαδικτυακής Πύλης και οι εφαρμογές τους, που θα αναπτυχθούν στα πλαίσια του έργου θα πρέπει να υιοθετούν την αρχή του «Σχεδιάζοντας για Όλους» εντάσσοντας προϋποθέσεις και όρους προσβασιμότητας σε ΤΠΕ για άτομα με αναπηρία βασιζόμενες σε διεθνώς αναγνωρισμένους κανόνες, τις οδηγίες προσβασιμότητας W3C.

Προκειμένου να διασφαλίζεται η πρόσβαση των ατόμων με αναπηρία στο σύνολο των προσφερόμενων ηλεκτρονικών υπηρεσιών και το ηλεκτρονικό περιεχόμενο της διαδικτυακής πύλης και των εφαρμογών της, η κατασκευή της πύλης και οι διαδικτυακές υπηρεσίες της, θα πρέπει να συμμορφώνονται πλήρως με τις ελέγξιμες Οδηγίες για την Προσβασιμότητα του Περιεχομένου του Ιστού έκδοση 2.0 σε επίπεδο τουλάχιστον «ΑΑ» (WCAG 2.0 level AA).

Στις υπόλοιπες περιπτώσεις εφαρμογών που δεν εμπίπτουν στην κατηγορία διαδικτυακών υπηρεσιών της Πύλης, είναι απαραίτητη η αναλυτική τεκμηρίωση από τον Ανάδοχο της εξασφάλισης της προσβασιμότητας βάσει διεθνών προτύπων και οδηγιών προσβασιμότητας και ευχρηστίας εφαρμογών πληροφορικής.

Οι εφαρμογές θα περάσουν έλεγχο προσβασιμότητας από αυτόματο ελεγκτή (accessibility evaluation tools) με ευθύνη του Αναδόχου. Τα αποτελέσματα του ελέγχου θα χρησιμοποιηθούν για την βελτίωση της προσβασιμότητας των εφαρμογών.

Σημειώνεται ότι η συμμόρφωση με τις παραπάνω τεχνικές προδιαγραφές ανά περίπτωση θα πρέπει να ελεγχθεί με συστηματικό τρόπο με ευθύνη του Αναδόχου, ο οποίος υποχρεούται να παραδώσει σχετικό παραδοτέο στο οποίο να αναφέρονται επακριβώς οι πρόνοιες που ακολουθήθηκαν για την τήρηση των προδιαγραφών προσβασιμότητας και ευχρηστίας και τα αποτελέσματα των ελέγχων.

##### Ευχρηστία

Το σχεδιαζόμενο σύστημα (όλων των υποσυστημάτων) θα πρέπει να διακρίνεται από υψηλό επίπεδο χρηστικότητας – ευχρηστίας στην οργάνωση και παρουσίαση των ψηφιακών υπηρεσιών που θα παρέχει.

Ο Ανάδοχος, θα πρέπει να λάβει υπόψη κατά τον σχεδιασμό, τις διαφορετικές ομάδες χρηστών κι επομένως τους διαφορετικούς τρόπους εκπλήρωσης της παρεχόμενης λειτουργικότητας χωρίς να μειώνεται η χρηστικότητα των εφαρμογών. Κρίνεται ότι ο σχεδιασμός των εφαρμογών με βασική αρχή την επίτευξη υψηλής χρηστικότητας και εργονομίας είναι κρίσιμος παράγοντας επιτυχίας για το

παρόν έργο. Η λογική/ λειτουργική πληρότητα των εφαρμογών δεν αποτελεί από μόνη της ικανή συνθήκη για επιτυχή λειτουργία του συστήματος, αλλά οφείλει να συνυπάρχει με μία διεπαφή (ή διεπαφές) που επιτρέπει σε χρήστες ελάχιστα εξοικειωμένους με δικτυακές εφαρμογές να διεκπεραιώσουν τις συναλλαγές τους με ευκολία.

Ο Ανάδοχος πρέπει να τεκμηριώσει στην Προσφορά του, τη σχεδιαστική προσέγγιση καθώς και το πλάνο δοκιμασιών ευχρηστίας και σχεδιαστικών αναπροσαρμογών που θα ακολουθήσει για να διασφαλίσει το επιθυμητό επίπεδο ευχρηστίας.

Οι κυριότερες αρχές προς την κατεύθυνση της ευχρηστίας περιλαμβάνουν:

- Τα βήματα και οι ενέργειες από την πλευρά του χρήστη για κάθε επιθυμητή λειτουργία πρέπει να είναι ελαχιστοποιημένα και ανάλογα με το προφίλ του.
- *Μοναδική σύνδεση (Single Sign-on):* Η σύνδεση στο Σύστημα θα γίνεται μέσω μιας κεντρικής σελίδας πρόσβασης, όπου ο χρήστης θα εισάγει το όνομα και τον κωδικό πρόσβασης ή θα δημιουργεί ένα νέο λογαριασμό σε περίπτωση νέου χρήστη. Με την πιστοποίηση της ταυτότητας του χρήστη θα επιτρέπεται πλέον η πρόσβαση στο σύνολο των εφαρμογών (single sign-on) χωρίς να απαιτείται η πιστοποίηση του χρήστη για κάθε εφαρμογή χωριστά.
- *Συμβατότητα:* Οι web-εφαρμογές που θα υλοποιηθούν θα πρέπει να είναι προσβάσιμες με τρεις (3) τουλάχιστον, από τους πιο διαδεδομένους φυλλομετρητές (web browsers), καθώς και μέσω διαφόρων τερματικών συσκευών, συμπεριλαμβανομένων και των φορητών (tablets, smartphones), επομένως η διεπαφή με το χρήστη θα πρέπει να δημιουργηθεί έτσι ώστε να ανταποκρίνεται σε οποιοδήποτε μέγεθος ή τύπο / Λειτουργικό Σύστημα συσκευής (responsive design techniques).
- *Συνέπεια:* Οι εφαρμογές θα πρέπει να έχουν ομοιόμορφη εμφάνιση (κατά το δυνατόν) και να τηρείται συνέπεια στη χρήση των λεκτικών και των συμβόλων. Αντίστοιχη συνέπεια πρέπει να επιδεικνύουν οι οποιεσδήποτε γραφικές απεικονίσεις και οι τοποθετήσεις αντικειμένων. Στο επίπεδο των εφαρμογών και διαδραστικών λειτουργιών, παρόμοιες λεκτικές και λειτουργικές απεικονίσεις πρέπει να αντιστοιχούν σε ανάλογα αποτελέσματα.
- *Αξιοπιστία:* Ο χρήστης πρέπει να έχει σαφείς διαβεβαιώσεις δια μέσου της εμφάνισης και συμπεριφοράς του συστήματος ότι:
  - i. οι συναλλαγές του διεκπεραιώνονται με ασφάλεια,
  - ii. οι πληροφορίες που εισάγει στο σύστημα είναι σωστές και επαρκείς (ελαχιστοποίηση λαθών χρήστη μέσω ολοκληρωμένου πρωτοβάθμιου ελέγχου),
  - iii. οι πληροφορίες που λαμβάνει από το σύστημα είναι ακριβείς και επικαιροποιημένες,
  - iv. η συμπεριφορά του συστήματος είναι προβλέψιμη,
  - v. τα όρια των συναλλαγών του με το σύστημα πρέπει να είναι σαφώς διακριτά π.χ. ο χρήστης δεν πρέπει να έχει καμία αμφιβολία για το εάν η συναλλαγή του έχει ολοκληρωθεί ή χρειάζεται να προβεί σε περαιτέρω ενέργειες. Αυτό επιτυγχάνεται με υψηλά επίπεδα πληροφόρησης (on-line και off-line).
- *Προσανατολισμός:* Σε κάθε σημείο της περιήγησής του στην εσωτερική ή εξωτερική δικτυακή Πύλη ή στις web εφαρμογές, ο χρήστης πρέπει να έχει στη διάθεσή του εμφανή σημάδια που υποδεικνύουν πού βρίσκεται (θεματική ενότητα ή εφαρμογή, κατηγορία, λειτουργία, κλπ), πού μπορεί να πάει και τι μπορεί/ τι πρέπει να κάνει.
- *Ελαχιστοποίηση λαθών:* Θα πρέπει να αποφεύγονται, στο μέτρο του δυνατού, τα πεδία ελεύθερου κειμένου εφόσον η ίδια λειτουργία μπορεί να γίνει με χρήση checkboxes, radio buttons, drop-down lists κλπ.



- *Υποστήριξη Χρηστών:* Το σύστημα θα πρέπει να περιλαμβάνει λειτουργίες υποστήριξης και βοήθειας στους χρήστες οι οποίες να παρέχουν κατάλληλες πληροφορίες όποτε και όταν απαιτούνται. Κατ' ελάχιστο θα πρέπει να παρέχεται:
  - i. Παροχή βοήθειας βάσει περιεχομένου (Context Sensitive On-Line Help), έτσι ώστε να παρέχεται πρόσβαση στην κατάλληλη πληροφορία ανάλογα με τις λειτουργίες και το ρόλο του εκάστοτε χρήστη.
  - ii. Παροχή βοήθειας με tutorials και user guides όπου κριθεί απαραίτητο από τη Φάση Ανάλυσης Απαιτήσεων.
  - iii. Πρόσβαση στα αρχεία βοήθειας με περισσότερους του ενός τρόπους, όπως: δια μέσου πινάκων περιεχομένου (με αντίστοιχους συνδέσμους), με άμεση υποβολή ερωτήσεων με τη μορφή λέξεων κλειδιών, δια μέσου αλφαβητικού ευρετηρίου λέξεων ή και συνδέσμων σχετικών θεμάτων κλπ.
  - iv. Όλο το περιβάλλον χρήστη (user interface, on-line help, μηνύματα, κλπ.) και τα αναλυτικά εγχειρίδια χρήσης θα πρέπει να είναι γραμμένα στην ελληνική γλώσσα.
  - v. Το σύστημα θα πρέπει να προσφέρει όμοιο περιβάλλον σε όλα τα υποσυστήματα του, όπως: Λίστες λειτουργιών (Menu), Εργαλειοθήκες (Toolbar), συντομεύσεις λειτουργιών (keyboard shortcuts).
- *Διαφάνεια:* Ο χρήστης θα πρέπει να "συναλλάσσεται" με το Σύστημα χωρίς να αντιλαμβάνεται τεχνικές λεπτομέρειες ή εσωτερικές διεργασίες διεκπεραίωσης των συναλλαγών.
- *Πελατοκεντρική Αντίληψη:* Οι παρεχόμενες πληροφορίες και λειτουργίες πρέπει να είναι προσανατολισμένες στις ανάγκες του χρήστη και όχι στην εσωτερική οργάνωση του Φορέα (εξωστρεφής αρχιτεκτονική πληροφοριών).
- *Έλεγχος Χρηστικότητας:* Οι εφαρμογές θα πρέπει να περάσουν έλεγχο χρηστικότητας (usability test) κατά την διάρκεια της Πιλοτικής Λειτουργίας και τα αποτελέσματα να χρησιμοποιηθούν για την βελτίωση της χρηστικότητας των εφαρμογών.

Ο υποψήφιος Ανάδοχος θα πρέπει στην προσφορά του να περιγράψει αναλυτικά τη μεθοδολογία που θα ακολουθήσει για το σχεδιασμό και την ανάπτυξη/αναβάθμιση Υποσυστημάτων και εφαρμογών, τεκμηριώνοντας έτσι τη συστηματική του προσέγγιση για διασφάλιση των παραπάνω γενικών σχεδιαστικών αρχών ως προς το τελικό προϊόν. Οι συγκεκριμένες απαιτήσεις θα πρέπει να πιστοποιηθούν κατά τις φάσεις παράδοσης/αποδοχής των Υποσυστημάτων του Έργου μέσω της διενέργειας των απαραίτητων ελέγχων/δοκιμών αποδοχής (acceptance tests).

#### **1.3.4.6. Ανοικτά Πρότυπα και Δεδομένα**

Η γενική φιλοσοφία της υλοποίησης των συστημάτων (υλικού και λογισμικού) του παρόντος έργου πρέπει να ακολουθεί τις σύγχρονες τάσεις για ανοικτή αρχιτεκτονική (open architecture) και ανοικτά συστήματα (open systems). Ο όρος «ανοικτό» υποδηλώνει κατά βάση την ανεξαρτησία από συγκεκριμένο προμηθευτή και την υποχρεωτική χρήση προτύπων (standards), τα οποία διασφαλίζουν:

- την αρμονική συνεργασία και λειτουργία μεταξύ συστημάτων και λειτουργικών εφαρμογών διαφορετικών προμηθευτών
- τη διαδικτυακή ή άλλη συνεργασία εφαρμογών που βρίσκονται σε διαφορετικά υπολογιστικά συστήματα
- την φορητότητα (portability) των εφαρμογών

Διακήρυξη Ηλεκτρονικού Ανοικτού Κάτω των Ορίων Διαγωνισμού για το Έργο «Ολοκληρωμένο Πληροφοριακό Σύστημα για τη διαχείριση και παρακολούθηση έργων ΣΔΙΤ»

- την δυνατότητα αύξησης του μεγέθους των μηχανογραφικών συστημάτων χωρίς αλλαγές στη δομή και τη φιλοσοφία
- την εύκολη επέμβαση στη λειτουργικότητα των εφαρμογών

Σύμφωνα με τα παραπάνω, και όσον αφορά την ανάπτυξη όλων των εφαρμογών (τυποποιημένων και μη) του παρόντος Έργου, ο Ανάδοχος θα πρέπει να εφαρμόσει:

- Αρθρωτή ανάπτυξη και υλοποίηση των υποσυστημάτων λογισμικού,
- Χρήση διεθνών και εμπορικών αποδεκτών προτύπων διαλειτουργικότητας, όπως για παράδειγμα οι διαδικτυακές υπηρεσίες (web services) για την τυποποιημένη επικοινωνία μεταξύ υπολογιστικών συστημάτων
- Για τα υποσυστήματα εξωστρεφών υπηρεσιών, υλοποίηση βασισμένη σε αρχιτεκτονική τουλάχιστον 3 επιπέδων (3-tier architecture), η οποία περιλαμβάνει κατ' ελάχιστο, το επίπεδο των παρουσίασης, το επίπεδο επιχειρησιακής λογικής και το επίπεδο των δεδομένων.

Επιπροσθέτως, το σύστημα θα πρέπει να παρέχει την τεχνική δυνατότητα εξαγωγής σε μηχαναγνώσιμη μορφή επιλεγμένων δεδομένων του - ακολουθώντας ανοικτά πρότυπα - για αξιοποίησή τους από συστήματα συνεργαζόμενων δημόσιων και ιδιωτικών φορέων (ανοικτά δεδομένα).

Το είδος των δεδομένων που θα εξάγονται καθώς και των προτύπων που θα εφαρμοσθούν θα εξειδικευτεί περαιτέρω και θα οριστικοποιηθεί στα πλαίσια της Μελέτης Εφαρμογής, λαμβάνοντας υπόψη και το ισχύον θεσμικό πλαίσιο. Τα ανοικτά δεδομένα θα είναι διαθέσιμα μέσω της Διαδικτυακής Πύλης του παρόντος έργου ενώ η ευρετηρίαση τους θα γίνεται στο <http://data.gov.gr/>. Τα ανοικτά δεδομένα θα πρέπει να παρέχονται με τη μορφή διασυνδεδεμένων δεδομένων (linked data).

#### **1.3.4.7. Πολυκαναλική προσέγγιση**

Με την υλοποίηση του παρόντος Έργου θα παρέχονται ηλεκτρονικές πολυκαναλικές υπηρεσίες τόσο προς τους εσωτερικούς χρήστες του έργου, όσο και προς το ευρύτερο κοινό και των ωφελούμενων κατά περίπτωση. Ως εκ τούτου υπάρχουν απαιτήσεις πρόσβασης για όλα τα κανάλια επικοινωνίας που προβλέπονται στο πλαίσιο του Έργου.

Ειδικότερα το σύστημα θα μπορεί να παρέχει πληροφορίες μέσα από διαφορετικά κανάλια, όπως ενδεικτικά αναφέρονται παρακάτω:

- Μηνύματα ηλεκτρονικού ταχυδρομείου: το σύστημα θα μπορεί να αποστέλλει ειδοποιήσεις σε μηνύματα ηλεκτρονικού ταχυδρομείου σε εγγεγραμμένους χρήστες, σε σημαντικά ορόσημα (milestones).
- Παροχή RSS feeds: το σύστημα θα δίνει τη δυνατότητα ενημέρωσης μέσα από RSS feeds ή αντίστοιχη τεχνολογία που θα δημιουργούνται αυτόματα από επιλεγμένες περιοχές, με κριτήρια που θα ορίζονται από τους διαχειριστές. Αφορά κυρίως στο διαδικτυακό τόπο ενημέρωσης πολιτών και ωφελούμενων.
- Πρόσβαση από διαφορετικές πλατφόρμες: το σύστημα θα πρέπει να παρέχει τη δυνατότητα πρόσβασης (access) σε επιλεγμένες ηλεκτρονικές υπηρεσίες από κινητές πλατφόρμες (π.χ. tablet devices, iOS και Android smart phones κλπ). Αφορά στο διαδικτυακό τόπο ενημέρωσης πολιτών και επιλεγμένες λειτουργίες του έργου όπως θα προσδιοριστούν κατά τη Μελέτη Εφαρμογής και τις επικαιροποιήσεις αυτής.

#### **1.3.4.8. Άδειες Λογισμικού**

Ο υποψήφιος Ανάδοχος θα πρέπει να έχει ενσωματώσει στην προσφορά του το πλήθος και τα χαρακτηριστικά των αδειών που αντιστοιχούν στην αρχιτεκτονική λύση που προτείνει για το Σύστημα (π.χ. λειτουργικά συστήματα και antivirus για όλα τα VMs, άδειες για database cluster, αντίστοιχες άδειες για τα υπόλοιπα συστημικά λογισμικά καθώς και για τυχόντα υποσυστήματα που προσφέρονται ως έτοιμο λογισμικό). Επίσης θα πρέπει να αναφέρει στην προσφορά του, το πλήθος και τα χαρακτηριστικά των αδειών των υποσυστημάτων που θα αναπτυχθούν στο πλαίσιο του Έργου.

Οι άδειες θα πρέπει να μπορούν να μεταβιβασθούν χωρίς πρόσθετη οικονομική ή άλλη επιβάρυνση ή πρόσθετους όρους σε οποιονδήποτε Φορέα του Δημοσίου ο οποίος δυνητικά θα αναλάβει στο μέλλον την λειτουργία του συστήματος στην θέση του υφιστάμενου Φορέα Λειτουργίας.

Όλες οι άδειες θα πρέπει να αφορούν λογισμικό το οποίο θα μπορεί να λειτουργήσει σε περιβάλλον virtualization βασισμένο σε VMWare. Επιπλέον θα πρέπει να έχουν ληφθεί υπόψη οποιεσδήποτε άλλες απαιτήσεις που θα καθιστούν το λογισμικό συμβατό με το G-cloud. Σημειώνεται ότι η αδειοδότηση του λογισμικού που απαιτείται στο πλαίσιο της προσφερόμενης λύσης του υποψηφίου Αναδόχου και θα εγκατασταθεί στο G-cloud, θα είναι αντίστοιχη με αυτή μιας φυσικής εγκατάστασης και θα πρέπει να περιλαμβάνει συντήρηση για το σύνολο των ετών που αναφέρονται στην παρούσα.

#### **1.3.4.9. Χρονοσήμανση και πρωτόκολλο**

Κάθε έγγραφο που παράγεται από το σύστημα θα πρέπει να χρονοσημαίνεται και να αποκτά και έναν μοναδικό αριθμό (αντίστοιχο του αριθμού πρωτοκόλλου). Η χρονοσήμανση θα βασίζεται στην τρέχουσα ημερομηνία και ώρα του συστήματος και θα έχει ακρίβεια λεπτού. Η μορφή του μοναδικού αριθμού θα καθοριστεί στην Μελέτη Εφαρμογής και πιθανόν να μην είναι ενιαία για όλους τους τύπους των εγγράφων που παράγει το Σύστημα.

Όλα τα έγγραφα που παράγονται από το σύστημα θα πρέπει να υπάρχει η δυνατότητα να υπογράφονται με χρήση ψηφιακής υπογραφής.

#### **1.3.4.10. Δυνατότητα Παραμετροποίησης**

Σε διάφορα σημεία της παρούσας έχουν επισημανθεί απαιτήσεις οι οποίες θα πρέπει να ικανοποιούνται χωρίς να πρέπει να αλλάξει ο πηγαίος κώδικας του Συστήματος. Η φιλοσοφία με την οποία θα σχεδιαστεί και θα αναπτυχθεί το Σύστημα θα πρέπει να είναι data-driven στο μέτρο του τεχνικά δυνατού.

#### **1.3.4.11. Καταγραφή Ενεργειών**

Θα πρέπει να καταγράφονται (logging) οι βασικές ενέργειες που πραγματοποιούνται σε σχέση με τις διαδικασίες άσκησης δραστηριοτήτων και ελέγχων. Ο βαθμός λεπτομέρειας της καταγραφής θα καθοριστεί στη Μελέτη Εφαρμογής. Για παράδειγμα για κάθε διαδικασία θα πρέπει να φαίνεται ποιος έκανε μια ενέργεια, ποια ενέργεια ήταν αυτή και πότε έγινε. Με άλλα λόγια ποιος και πότε υπέβαλλε, τροποποίησε, ενέκρινε, ακύρωσε κλπ.

#### **1.3.4.12. Λοιπές Απαιτήσεις**

Ο υποψήφιος Ανάδοχος θα πρέπει να λάβει υπόψη του και τις παρακάτω απαιτήσεις:

- Σχεδιασμό "digital by default", με την εφαρμογή των αρχών «Προστασία των Δεδομένων από το Σχεδιασμό και εξ Ορισμού» («Privacy by Design and by Default») του Κανονισμού 679/2016 (GDPR),

- διαλειτουργικότητα μέσω κοινών και διεθνώς αναγνωρισμένων ανοικτών προτύπων, διάθεσης ανοικτών APIs και ανάπτυξης δημόσιων SDKs,
- υιοθέτηση modular αρχιτεκτονικής ώστε να είναι εφικτή η αξιοποίηση μελλοντικών οριζόντιων δράσεων υπουργείων,
- σχεδιασμό που θα παρέχει εγγενώς την απαραίτητη ευελιξία και θα επιτρέπει την παραμετροποίηση του συστήματος για την προσθήκη νέων διαδικασιών από τους χρήστες του, χωρίς την παρέμβαση του αναδόχου,
- θα πρέπει το σύνολο του πηγαίου κώδικα που θα δημιουργηθεί στα πλαίσια των υπηρεσιών υλοποίησης λογισμικού και το σχήμα της βάσης να αποτελούν παραδοτέα του έργου και να συνοδεύονται από αναλυτική τεκμηρίωση και να διατίθεται με άδεια που θα επιτρέπει την άνευ εδαφικού, χρονικού ή άλλου περιορισμού χρήση τους από τον φορέα,
- τήρηση του ισχύοντος πλαισίου διαλειτουργικότητας (Κανόνες και Πρότυπα για Διαδικτυακούς Τόπους του Δημόσιου Τομέα) καθώς και του Ευρωπαϊκού Πλαισίου Διαλειτουργικότητας (Communication CCOM (2017) 134),
- υλοποίηση του έργου, σύμφωνα με τα οριζόμενα στο «Πλαίσιο Παροχής Υπηρεσιών Ηλεκτρονικής Διακυβέρνησης» (ΥΑΠ/Φ.40.4/1/989, ΦΕΚ 1301/Β/12-04-2012), όπου κρίνεται αναγκαίο , καθώς και του Νέου Ευρωπαϊκού Πλαισίου Διαλειτουργικότητας,
- να εξασφαλισθεί ότι θα τηρηθούν οι αρχές του καθολικού σχεδιασμού (Ν. 4488/2017, αρ. 63) και να διασφαλιστεί η προσβασιμότητα των υπό ανάπτυξη ηλεκτρονικών υπηρεσιών σε άτομα με αναπηρίες, όπως αυτά ορίζονται στο Ν.4591/2019 και στο άρθρο 60 του Ν. 4488/2017, και ιδιαίτερα στο σκέλος της ηχητικής αφήγησης περιεχομένου (ανάλυση αρχείου Waveform >48Khz 16bit sampling rate, Encoding mp3 >256kbps),
- το ψηφιακό περιεχόμενο που θα παραχθεί στο πλαίσιο του έργου θα πρέπει να είναι συμβατό με τις κατευθύνσεις που σχετίζονται με την παραγωγή ανοικτού ψηφιακού περιεχομένου (Open Data)(Οδηγία (ΕΕ) 2019/1024),
- θα πρέπει να υιοθετηθεί/αναπτυχθεί συγκεκριμένη πολιτική για τη λήψη και διαχείριση των αντιγράφων ασφαλείας σύμφωνα με το ισχύον κανονιστικό πλαίσιο, η οποία θα πρέπει κατ'ελάχιστον να διασφαλίζει τη δυνατότητα ανάκτησης των δεδομένων, ανά πάσα στιγμή, για το πλήρες εύρος χρόνου που καθορίζει η σχετική νομοθεσία,
- συμμόρφωση με την υπ' αριθμ. 1027/2019 (ΦΕΚ 3739/Β'/08-10-2019) απόφαση με θέμα «Θέματα εφαρμογής και διαδικασιών του Ν.4577/2018 (Α' 199)»,
- συμμόρφωση με το Ν.4623/2019 «Ρυθμίσεις του Υπουργείου Εσωτερικών, διατάξεις για την ψηφιακή διακυβέρνηση, συνταξιοδοτικές ρυθμίσεις και άλλα επείγοντα ζητήματα» και πιο συγκεκριμένα με τα άρθρα 47 και 48 καθώς επίσης και με την με αριθμ. 126904 ΕΞ 2019 (ΦΕΚ4289/Β/27-11- 2019) απόφαση του Υπουργού Επικρατείας με τίτλο «Καθορισμός λεπτομερειών εφαρμογής των παραγράφων 3α, 3β, 3γ και 3δ του άρθρου 48 του ν. 4623/2019 «Ρυθμίσεις του Υπουργείου Εσωτερικών, διατάξεις για την Ψηφιακή Διακυβέρνηση και άλλα επείγοντα ζητήματα»
- προτείνεται το παραγόμενο εκπαιδευτικό ψηφιακό περιεχόμενο ενημέρωσης και ευαισθητοποίησης να συμμορφώνεται με τις προδιαγραφές διαλειτουργικότητας, ποιότητας, τεκμηρίωσης και ψηφιοποίησης του Εθνικού Συσσωρευτή Εκπαιδευτικού Περιεχομένου «ΦΩΤΟΔΕΝΤΡΟ»,
- να τεκμηριωθούν, διασφαλιστούν και προσδιοριστούν όλες οι απαραίτητες υποδομές καθώς και τα τεχνικά χαρακτηριστικά για την δημιουργία περιβάλλοντος Εικονικών Σταθμών Εργασίας,
- όσο αφορά τις σχεδιαζόμενες ηλεκτρονικές υπηρεσίες, προτείνονται τα ακόλουθα χαρακτηριστικά, τα οποία είναι θεμιτό να τηρούνται «οριζόντια», στο βαθμό του εφικτού:
- Προδιαγραφές χρηστικότητας ηλ. Υπηρεσιών:
  - Να διατίθεται ενότητα συχνών ερωτήσεων (FAQ questions)
  - Να διατίθεται βίντεο επίδειξης χρήσης της υπηρεσίας (demo)
  - Να διατίθεται λειτουργικότητα live support
  - Να προσδιορίζεται η αρμόδια υπηρεσία/τμήμα με στοιχεία επικοινωνίας
  - Να διατίθεται μηχανισμός αποστολής σχολίων και παραπόνων

- Αν διατίθεται φόρουμ συζήτησης ή παρουσία στα μέσα κοινωνικής δικτύωσης να αναφέρεται
- Να διατίθεται μηχανισμός μέτρησης της ικανοποίησης από τη χρήση της υπηρεσίας
- Προδιαγραφές διαφάνειας παροχής ηλ. Υπηρεσιών:
  - Ειδοποίηση ολοκλήρωσης υπηρεσίας
  - Πρόσδος ολοκλήρωσης υπηρεσίας
  - Δυνατότητα προσωρινής αποθήκευσης
- Προδιαγραφές διαφάνειας στη χρήση προσωπικών δεδομένων:
- Να παρέχεται στο χρήστη η δυνατότητα πρόσβασης στα προσωπικά του δεδομένα και σχετικές με την επεξεργασία των δεδομένων πληροφορίες
  - Να παρέχεται στο χρήστη η δυνατότητα διόρθωσης ανακριβών δεδομένων που τον αφορούν
  - Να παρέχεται στο χρήστη η δυνατότητα συμπλήρωσης ελλειπών δεδομένων του προσωπικού χαρακτήρα, καθώς και η δυνατότητα διαγραφής και περιορισμού της επεξεργασίας
  - Να διατίθεται μηχανισμός υποβολής παραπόνων αναφορικά με τα προσωπικά δεδομένα
  - Να παρέχεται μηχανισμός καταγραφής/παρακολούθησης των φορέων/μητρώων στους οποίους παρέχεται πρόσβαση στα προσωπικά δεδομένα ενός χρήστη

### 1.3.5. Υπηρεσίες

#### 1.3.5.1. Μελέτη Υλοποίησης - Ανάλυσης Απαιτήσεων

Ο Ανάδοχος οφείλει να εκπονήσει μελέτη Ανάλυσης Απαιτήσεων του Έργου, η οποία θα αποτελέσει τον βασικό οδηγό υλοποίησης του Έργου.

Η μελέτη Υλοποίησης - Ανάλυσης Απαιτήσεων κρίνεται απαραίτητο να επικαιροποιείται από τον Ανάδοχο αμέσως μετά την ολοκλήρωση κάθε φάσης του έργου ή/και όποτε κρίνεται από την ΕΠΠΕ αναγκαίο, ώστε ανά πάσα στιγμή έως και την ολοκλήρωση να υπάρχει η ορθή και αναλυτική τεκμηρίωση όλου του έργου.

Κατά τη διάρκεια κατάρτισης της Ανάλυσης Απαιτήσεων θα προσδιοριστούν από τον Ανάδοχο επακριβώς οι προτεραιότητες της υλοποίησης (ιεραρχημένοι και διακριτοί χρονισμοί και διάρθρωσή τους) λαμβάνοντας υπόψη τις πραγματικές δυνατότητες των εμπλεκόμενων στο έργο Υπηρεσιών ώστε οι Υπηρεσίες να προσαρμοστούν, απορροφήσουν, υποστηρίξουν και αξιοποιήσουν το νέο περιβάλλον.

Πιο συγκεκριμένα η μελέτη αυτή θα πρέπει να περιλαμβάνει:

- **Σχέδιο Διαχείρισης και Ποιότητας Έργου (ΣΔΠΕ).** Οι διαδικασίες και μηχανισμοί που θα περιγράφονται αναλυτικά στο ΣΔΠΕ θα πρέπει να αποτελούν ένα πρότυπο και ολοκληρωμένο σύνολο, προσαρμοσμένο στις ιδιαιτερότητες που θέτουν οι οργανωτικές, διοικητικές και τεχνολογικές παράμετροι του έργου. Με βάση τα παραπάνω, τα περιεχόμενα του ΣΔΠΕ θα πρέπει κατ' ελάχιστο να αναφέρονται στις ακόλουθες περιοχές, των οποίων ο σκοπός, η δομή και το περιεχόμενο θα περιγράφεται αναλυτικά στην προσφορά του υποψηφίου Αναδόχου:
  1. Οργανωτικό Σχήμα/ Δομή Διοίκησης Έργου
  2. Επικαιροποιημένη Ομάδα Έργου
  3. Σχέδιο Επικοινωνίας
  4. Επικαιροποιημένο – αναλυτικό χρονοδιάγραμμα Έργου
  5. Διαχείριση Θεμάτων
  6. Εκτίμηση / Διάγνωση & Διαχείριση Κινδύνων

7. Διασφάλιση – Έλεγχος Ποιότητας
8. Διαχείριση Αρχείων - Δεδομένων
9. Διαχείριση Αλλαγών
10. Διοικητική Πληροφόρηση.

- Επικαιροποίηση της υφιστάμενης κατάστασης του Φορέα Λειτουργίας.
- Μοντελοποίηση διαδικασίας υλοποίησης / Μεθοδολογία ανάπτυξης λογισμικού. Απαιτείται αναφορά στη σχετική μεθοδολογία (π.χ. Rational Unified Process, Agile, κλπ.) με την οποία θα είναι συμβατή η διαδικασία υλοποίησης των Υποσυστημάτων του Έργου.
- Οριστικοποίηση και ιεράρχηση των επιχειρησιακών, λειτουργικών και τεχνικών απαιτήσεων του Έργου, αποσαφήνιση του εύρους του Έργου, βάσει της σύμβασης, της διακήρυξης και της προσφοράς του υποψηφίου Αναδόχου.
- Προσδιορισμός και προσαρμογή των απαραίτητων επιχειρησιακών διαδικασιών που απαιτούνται για την ορθή λειτουργία του συστήματος. Τήρηση ισχύοντος νομικού πλαισίου και πρόβλεψη για μελλοντικές αλλαγές διαδικασιών, στο πλαίσιο της υλοποίησης της ηλεκτρονικής διακυβέρνησης.
- Αντιμετώπιση επιμέρους θεμάτων σχετικά με τις ιδιαιτερότητες του Φορέα Λειτουργίας.
- Οριστικοποίηση – εξειδίκευση της σύνδεσης επιχειρησιακών στόχων και απαιτήσεων με τεχνικές προδιαγραφές και αρχιτεκτονική προσέγγιση - προτεινόμενο σχεδιασμό.
- Μεθοδολογία και αρχικά σενάρια ελέγχου αποδοχής
- Πλάνο Ενεργειών για την Ασφάλεια του Συστήματος
- Μεθοδολογία υλοποίησης διαλειτουργικότητας επιλεγμένων φορέων της Δημόσιας Διοίκησης με το Σύστημα
- Οριστικοποίηση και αποσαφήνιση όλων των ζητημάτων σχετικά με το σχεδιασμό του Πληροφοριακού Συστήματος, όπως:
  - Η τελική αρχιτεκτονική του
  - Η ανάλυση απαιτήσεων όλων των Υποσυστημάτων του Πληροφοριακού Συστήματος (π.χ. διαδικασίες, αναγκαία έντυπα, κωδικοποιήσεις, στατιστικές αναφορές, πρωτόκολλα ποιοτικού ελέγχου, διασυνδέσεις κλπ.).
  - Οι απαιτήσεις χρηστών. Η συλλογή των απαιτήσεων χρηστών θα πραγματοποιηθεί από τα στελέχη του Αναδόχου ακολουθώντας διαδικασία συνεντεύξεων με χρήστες όλων των εμπλεκόμενων υπηρεσιών, οι οποίοι θα υποδειχτούν από τα αρμόδια στελέχη του Φορέα Λειτουργίας και θα βασιστεί στις προδιαγραφές της παρούσας διακήρυξης.
  - Προσδιορισμός κατηγοριών χρηστών και αναλυτική καταγραφή των ρόλων και αρμοδιοτήτων για κάθε Υποσύστημα ξεχωριστά.
  - Πλήρης εννοιολογικός σχεδιασμός των υποσυστημάτων του έργου, όπως διαγράμματα οντοτήτων – ρόων (entity relationship diagrams), ρόλοι χρηστών, προβλήματα διασυνδέσεων εφαρμογών, χρήση πρωτοκόλλων ανταλλαγής δεδομένων, κλπ.
- Περιγραφή του εργαλείου stress tests που θα χρησιμοποιήσει ο Ανάδοχος στο πλαίσιο του Έργου
- Οδηγό εκπαίδευσης, ο οποίος θα περιλαμβάνει τη μεθοδολογική προσέγγιση, την οργάνωση και προετοιμασία εκπαίδευσης. Ο Ανάδοχος οφείλει να εξετάσει το επίπεδο των βασικών χρηστών και να προσαρμόσει ανάλογα τη μεθοδολογία, τους όρους, το πρόγραμμα (πλάνο) κατάρτισης και το υλικό της βασικής εκπαίδευσης των βασικών χρηστών, καθώς και θα προτείνει αναλυτική μεθοδολογία μεταφοράς τεχνογνωσίας στα αρμόδια στελέχη του Φορέα Λειτουργίας
- Αναλυτικό προγραμματισμό εκπαιδευτικών σεμιναρίων

Διακήρυξη Ηλεκτρονικού Ανοικτού Κάτω των Ορίων Διαγωνισμού για το Έργο «Ολοκληρωμένο Πληροφοριακό Σύστημα για τη διαχείριση και παρακολούθηση έργων ΣΔΙΤ»

- Περιγραφή της Τεκμηρίωσης και των Εγχειριδίων Χρήσης για τον καθορισμό των προτύπων που θα ακολουθηθούν.
- Αναλυτική περιγραφή της μεθοδολογίας deployment του έργου (π.χ. σταδιακή, big bang), και των διαδικασιών παράλληλης λειτουργίας και μεταβατικού σταδίου.

Στο πλαίσιο της Ανάλυσης Απαιτήσεων του Έργου, συγκεκριμένα θέματα, εκτός των ανωτέρω θα εξειδικευτούν περαιτέρω σε ανεξάρτητα παραδοτέα, των οποίων το περιεχόμενο περιγράφεται στη συνέχεια. Τα παραδοτέα αυτά είναι τα εξής:

- Σενάρια Ελέγχου
- Μελέτη Ασφάλειας Συστημάτων και Πληροφοριών
- Εκτίμηση / Διάγνωση & Διαχείριση Κινδύνων

### **Σενάρια Ελέγχου**

Τα σενάρια ελέγχου που θα προετοιμάσει ο Ανάδοχος θα συνοψίζουν τις επιχειρησιακές διαδικασίες, ανά διαδικασία και Υποσύστημα, θα πρέπει να αντιστοιχίζονται με τις απαιτήσεις (requirements) της Ανάλυσης Απαιτήσεων και θα πρέπει να συνοδεύονται από τα αντίστοιχα δοκιμαστικά δεδομένα (test data).

Το παραδοτέο αυτό θα πρέπει να εξειδικευτεί κατά τη δεύτερη Φάση του Έργου.

Η εφαρμογή των σεναρίων θα γίνεται με την εκτέλεση των Περιπτώσεων Ελέγχου (Test Cases), που αποτελούν επιμέρους λειτουργικές οντότητες των σεναρίων και η κάθε μία ελέγχει ένα συγκεκριμένο κομμάτι της λειτουργικότητας του κάθε Υποσυστήματος.

Οι Περιπτώσεις Ελέγχου (Test Cases) θα καλύπτουν τους παρακάτω τύπους ελέγχων:

1. **Συμμόρφωσης με τις λειτουργικές προδιαγραφές** της διακήρυξης, όπως αυτές θα εξειδικευτούν στην ανάλυση απαιτήσεων των συστημάτων στο πλαίσιο της Ανάλυσης Απαιτήσεων του Έργου.
2. **Επίδοσης**, όπου ελέγχονται οι χρόνοι απόκρισης του συστήματος.
3. **Ασφάλειας**, όπου ελέγχεται κατά πόσο η πρόσβαση και οι διάφορες ενέργειες στο σύστημα γίνονται μόνο από εξουσιοδοτημένους χρήστες.
4. **Έλεγχοι διαθεσιμότητας** των Υποσυστημάτων για τις περιπτώσεις αστοχιών λογισμικού συστήματος. Για την εκτέλεση των συγκεκριμένων ελέγχων θα πρέπει να γίνονται εσκεμμένες παρεμβάσεις με κλείσιμο, για παράδειγμα, επιμέρους στοιχείων λογισμικού. Το ποσοστό διαθεσιμότητας των νέων συστημάτων θα είναι συμβατό με τις απαιτήσεις διαθεσιμότητας της Παρούσας.

Κατ' ελάχιστο, θα πρέπει μέσω των σεναρίων ελέγχου να δίνεται η δυνατότητα για εκτέλεση:

- αυτοματοποιημένων δοκιμών μονάδων (unit tests)
- δοκιμών σε επίπεδο εφαρμογών (system tests)
- δοκιμών αποδοχής χρηστών (user acceptance tests)
- δοκιμών υψηλού φόρτου (stress tests).

Ο τρόπος παρουσίασης των Περιπτώσεων Ελέγχου (Test Cases), που αποτελούν επιμέρους λειτουργικές οντότητες των σεναρίων και η κάθε μία ελέγχει ένα συγκεκριμένο κομμάτι της λειτουργικότητας του κάθε Υποσυστήματος, θα είναι δομημένος και συστηματικός και θα ακολουθεί ένα συγκεκριμένο πρότυπο, το οποίο θα εφαρμόζεται σε όλα τα Υποσυστήματα.

Το πρότυπο αυτό αποτελείται από μία σειρά επεξηγηματικών πεδίων σε έναν πίνακα που είναι κοινός για όλες τις Περιπτώσεις Ελέγχου. Ο πίνακας και οι επεξηγήσεις των πεδίων απεικονίζονται παρακάτω:

<b>ΓΕΝΙΚΕΣ ΠΛΗΡΟΦΟΡΙΕΣ</b>	
<b>Κωδικός Test Case</b>	«Μοναδικός κωδικός αναγνώρισης για κάθε test case»
<b>Περιγραφή Test Case</b>	«Κείμενο που περιγράφει τη λειτουργία που εκτελεί το test Case»
<b>ΠΡΟΑΠΑΙΤΟΥΜΕΝΑ – ΕΞΑΡΤΗΣΕΙΣ</b>	
<b>Απαιτήσεις συστήματος πριν την εκτέλεση του test case</b>	«Ενέργειες που απαιτούνται στο σύστημα για την εκτέλεση του Σεναρίου που περιγράφεται. (π.χ. άνοιγμα αρχείου, εισαγωγή αρχείου)»
<b>Δεδομένα εισόδου</b>	«Τιμές δεδομένων εισόδου που εκτελούν το test case και επαληθεύουν το επιτυχές αποτέλεσμα εξόδου.»
<b>ΕΚΤΕΛΕΣΗ ΣΕΝΑΡΙΟΥ ΕΛΕΓΧΟΥ</b>	
<b>Ενέργειες εκτέλεσης</b>	<p>Βήμα-βήμα (οδηγός χρήστη test case)</p> <ol style="list-style-type: none"> <li>1. Ανοίγω...</li> <li>2. Πληκτρολογώ στο πεδίο X τον Αριθμό 2800</li> <li>3. Πατάω το πλήκτρο εκτέλεση</li> <li>N. κτλ.</li> </ol> <p>Σε αυτό το σημείο θα παρατίθεται και σχετική εικόνα (print screen) από την εφαρμογή με ενδεικτικό βελάκι που να σημειώνει το σημείο της οθόνης στο οποίο παρεμβαίνει ο χρήστης.</p>
<b>ΑΠΟΤΕΛΕΣΜΑΤΑ</b>	
<b>Αναμενόμενα Αποτελέσματα</b>	«Τιμές (αποτελέσματα πράξεων) Έγγραφα (Αποτελέσματα ενεργειών)»

Για τη διευκόλυνση της διαδικασίας εκτέλεσης των Περιπτώσεων Ελέγχου κρίνεται απαραίτητη η χρήση του εντύπου «Ημερολόγιο Ελέγχων», το οποίο παρατίθεται παρακάτω. Με τη χρήση του Ημερολογίου Ελέγχων καθίσταται εφικτή η τεκμηρίωση και ορθή διαχείριση των αποκλίσεων κατά τη φάση της εκτέλεσης των Σεναρίων Ελέγχου των συστημάτων.

<b>ΕΚΤΕΛΕΣΗ ΠΕΡΙΠΤΩΣΕΩΝ ΕΛΕΓΧΟΥ (TEST CASE EXECUTION)</b>	
<b>Χρήστης:</b>	
<b>Σύστημα:</b>	
<b>Ημερομηνία:</b>	



Κωδικός Σεναρίου:		
Κωδικός Test Case	Επιτυχία/ Αποτυχία	Παρατηρήσεις

Στο Ημερολόγιο Ελέγχων καταγράφονται τα αποτελέσματα της εκτέλεσης των περιπτώσεων ελέγχων. Κάθε περίπτωση ελέγχου χαρακτηρίζεται ως επιτυχής ή όχι. Για να θεωρηθεί μία περίπτωση ελέγχου αποτυχημένη θα πρέπει να έχει καταγραφεί γι' αυτή ένα τουλάχιστον σφάλμα.

Στο πεδίο παρατηρήσεις καταγράφονται τα αποτελέσματα του ελέγχου. Σε περίπτωση που υπάρχουν σφάλματα, καταγράφεται περιληπτική περιγραφή τους στο πεδίο παρατηρήσεις, δίνεται αύξων αριθμός σφάλματος και διορθώνεται από τον ανάδοχο. Το σενάριο ελέγχου γίνεται αποδεκτό όταν δεν υπάρχουν σφάλματα.

Ο Ανάδοχος υποχρεούται να αποτυπώσει στο τεύχος «Σενάρια Ελέγχου», το σύνολο των σεναρίων ελέγχου και συνοπτική περιγραφή της μεθοδολογίας που θα ακολουθηθεί κατά την εκτέλεσή τους. Το τεύχος αυτό θα πρέπει να υποβληθεί από τον Ανάδοχο πριν από την προβλεπόμενη, στο χρονοδιάγραμμα του Έργου, έναρξη διενέργειας των ελέγχων αποδοχής των Υποσυστημάτων. Ο χρόνος παράδοσης του τεύχους αυτού θα πρέπει να εμφανίζεται στο χρονοδιάγραμμα υλοποίησης του Έργου μαζί με τα υπόλοιπα παραδοτέα.

Οι έλεγχοι, που θα περιγράφονται στο τεύχος «Σενάρια Ελέγχου», δεν θα είναι δεσμευτικοί. Θα μπορούν να επεκταθούν, με την προσθήκη νέων, οι οποίοι όμως θα είναι σύμφωνοι με τις αναλυτικές λειτουργικές απαιτήσεις που θα έχουν καταγραφεί στην Ανάλυση Απαιτήσεων του Έργου.

#### 1.3.5.2. Υπηρεσίες Εκπαίδευσης

Ο Ανάδοχος οφείλει να προσφέρει υπηρεσίες εκπαίδευσης – μεταφοράς τεχνογνωσίας στα στελέχη, χρήστες και διαχειριστές του Πληροφοριακού Συστήματος με στόχο την πλήρη αξιοποίηση του Έργου.

Η εκπαίδευση, που θα παρασχεθεί στο πλαίσιο του Έργου της παρούσας διακήρυξης, θα είναι δομημένη σε 3 ολοήμερα σεμινάρια των έξι (6) ωρών ανά ημέρα.

Οι υπηρεσίες εκπαίδευσης θα περιλαμβάνουν κατ' ελάχιστο τα εξής:

- Οδηγό εκπαίδευσης (σεμιναριακού τύπου), ο οποίος θα περιλαμβάνει:
  1. το αντικείμενο της εκπαίδευσης ανά κατηγορία εκπαιδευομένων
  2. την εκπαιδευτική διαδικασία και τον τρόπο διαχείρισής της
  3. τη μεθοδολογική προσέγγιση, την οργάνωση και προετοιμασία εκπαίδευσης και
  4. τον αναλυτικό προγραμματισμό εκπαιδευτικών σεμιναρίων, ο οποίος θα συμφωνηθεί με τον Φορέα Λειτουργίας

Διακήρυξη Ηλεκτρονικού Ανοικτού Κάτω των Ορίων Διαγωνισμού για το Έργο «Ολοκληρωμένο Πληροφοριακό Σύστημα για τη διαχείριση και παρακολούθηση έργων ΣΔΙΤ»

- Δημιουργία εκπαιδευτικού και εποπτικού υλικού εκπαίδευσης (σε έντυπη και ηλεκτρονική μορφή) για όλες τις κατηγορίες χρηστών που θα αναφερθούν στη συνέχεια, με βάση τις ανάγκες και τον προσδοκώμενο ρόλο στην επιχειρησιακή αξιοποίηση του Συστήματος.
- Το σύνολο του εκπαιδευτικού υλικού θα πρέπει να είναι γραμμένο στην ελληνική γλώσσα.
- Διενέργεια εκπαίδευσης των χρηστών με βάση τον ρόλο τους στο Έργο
- Αξιολόγηση της διαδικασίας και των αποτελεσμάτων εκπαίδευσης και εισηγητικά μέτρα για μεγιστοποίηση της επιχειρησιακής αξιοποίησης του Συστήματος

Οι κατηγορίες των εκπαιδευόμενων που ο Ανάδοχος υποχρεούται να εκπαιδεύσει στο πλαίσιο του Έργου, είναι οι εξής:

1. Διαχειριστές Πληροφοριακού Συστήματος
2. Χρήστες

Εκτιμάται ότι το σύνολο των ως άνω εκπαιδευόμενων, ανέρχεται στα 10 στελέχη περίπου.

Στην Τεχνική Προσφορά του ο υποψήφιος Ανάδοχος πρέπει να προτείνει πρόγραμμα για τις υπηρεσίες εκπαίδευσης που θα προσφέρει, το κόστος των οποίων θα αποτυπώνεται αναλυτικά στην Οικονομική Προσφορά του.

#### **1.3.5.3. Υπηρεσίες HelpDesk**

Υποχρέωση του Αναδόχου αποτελεί η οργάνωση και λειτουργία Γραφείου Υποστήριξης (helpdesk), με έδρα την ΓΓΙΕΣΔΙΤ (εκτός και αν στην Ανάλυση Απαιτήσεων του Έργου προταθεί και αποφασιστεί κάτι διαφορετικό) με σκοπό την έγκαιρη και ουσιαστική υποστήριξη τους σε τεχνικά προβλήματα, δυσλειτουργίες και παραλείψεις τόσο τηλεφωνικά, όσο και ηλεκτρονικά (email).

Η οργάνωση και λειτουργία του Γραφείου Υποστήριξης θα πρέπει να σχεδιαστεί και υλοποιηθεί σύμφωνα με τα παρακάτω:

- Ο Ανάδοχος οφείλει να διαθέτει σε ετοιμότητα τεχνικό προσωπικό, η εμπειρία του οποίου είναι ευθύνη του Αναδόχου, ώστε να εξασφαλίζει
  - ο την παροχή πληροφοριών / διευκρινήσεων στους χρήστες ή / και διαχειριστές των συστημάτων καθώς και
  - ο την αποκατάσταση βλαβών
- Το helpdesk θα πρέπει να είναι διαθέσιμο, σε ώρες ΚΩΚ
- Κατά τις εκτός ΚΩΚ περιόδους, ο Ανάδοχος θα πρέπει να προτείνει διαδικασία παροχής υποστήριξης σε περίπτωση ανάγκης. Η διαδικασία, θα πρέπει να ορίζει τρόπο πρόσβασης στο προσωπικό ανάγκης του Αναδόχου (π.χ. μέσω κινητού τηλεφώνου).
- Το Γραφείο Υποστήριξης θα πρέπει να δίνει δυνατότητα υποστήριξης:
  - 1<sup>ου</sup> επιπέδου, όσον αφορά στα εξής:
    - στη χρήση των Υποσυστημάτων και στις διαδικασίες που διεκπεραιώνουν
    - σε γενικότερα θέματα που σχετίζονται με τυχόν νέες ή αναβαθμισμένες διαδικασίες
    - σε μηνύματα λαθών που οφείλονται σε κακή χρήση των Υποσυστημάτων
  - 2<sup>ου</sup> επιπέδου, σε θέματα που δεν καλύπτονται από το helpdesk 1<sup>ου</sup> επιπέδου καθώς και σε σύνθετα τεχνικά προβλήματα που ενδεχομένως να αντιμετωπίσουν οι χρήστες.

Διευκρινίζονται τα εξής:

- Η αναγγελία βλαβών, θα μπορεί να γίνει εναλλακτικά με όλους τους παρακάτω τρόπους:
  - i. Τηλέφωνο
  - ii. Email
- Όλοι οι κύριοι εμπλεκόμενοι στο Έργο (ΕΠΠΕ, Φορέας Λειτουργίας, Ανάδοχος) θα έχουν πρόσβαση στην πύλη αυτή με ενιαίο τρόπο μέσω συγκεκριμένου λογαριασμού (username/password) που θα εκδίδεται από το Τμήμα Παραγωγικής Λειτουργίας της ΚΤΠ ΑΕ, κατόπιν αιτήματος της ΕΠΠΕ.
- Στο τέλος της Δοκιμαστικής Λειτουργίας, ο Ανάδοχος οφείλει να υποβάλλει τελική έκθεση, η οποία περιλαμβάνει σύνοψη των ανωτέρω στοιχείων για όλη τη Φάση. Το σύνολο των περιοδικών Εκθέσεων καθώς και η τελική ετήσια Έκθεση ανήκουν στην κυριότητα της Αναθέτουσας Αρχής. Σε κάθε περίπτωση τα στατιστικά στοιχεία είναι πάντα διαθέσιμα on-line.

#### **1.3.5.4. Υπηρεσίες Φάσης Δοκιμαστικής Λειτουργίας**

Ο Ανάδοχος υποχρεούται στο πλαίσιο του Έργου να παράσχει υπηρεσίες Δοκιμαστικής Λειτουργίας του Πληροφοριακού Συστήματος σε μια ομάδα κρίσιμων χρηστών - στελεχών του Φορέα Λειτουργίας, υπό εικονικές συνθήκες λειτουργίας του, με πραγματικά δεδομένα. Στόχος είναι να αναδειχθούν τυχόν ελλείψεις στη λειτουργικότητα των Υποσυστημάτων ή άλλα προβλήματα στον σχεδιασμό πριν λειτουργήσουν τα Υποσυστήματα στο κρίσιμο πραγματικό επιχειρησιακό περιβάλλον.

Οι υπηρεσίες Δοκιμαστικής Λειτουργίας, που θα παρασχεθούν από τον Ανάδοχο κατά την Φάση 3: Εκπαίδευση - Δοκιμαστική Λειτουργία, περιλαμβάνουν:

- Την επιβεβαίωση καλής λειτουργίας, σύμφωνα με τα επικαιροποιημένα σενάρια ελέγχου, του Συστήματος.
- Τις τελικές δοκιμές ελέγχου λειτουργικότητας, επίδοσης και διαθεσιμότητας, προσθήκες/τροποποιήσεις, σύνθεση, κλπ.) με στόχο να επιβεβαιωθεί η απόλυτα εύρυθμη λειτουργία και καλή συνεργασία των Υποσυστημάτων του Πληροφοριακού Συστήματος, τόσο μεταξύ τους, όσο και εξωτερικά, υπό συνθήκες πλήρους παραγωγικής λειτουργίας.
- Την πραγματοποίηση δοκιμών υψηλού φόρτου (stress tests) με χρήση κατάλληλου εργαλείου. Ο υποψήφιος Ανάδοχος θα πρέπει να περιγράψει στην προσφορά του το εργαλείο stress tests που θα χρησιμοποιήσει στο πλαίσιο του Έργου.

Στο πλαίσιο της Δοκιμαστικής Λειτουργίας θα παρασχεθούν υπηρεσίες Help Desk, σύμφωνα με την Παρ. 1.3.5.3.

#### **1.3.5.5. Υπηρεσίες Εγγύησης και Συντήρησης**

Ο Ανάδοχος οφείλει να παρέχει υπηρεσίες Εγγύησης σύμφωνα με τα απαιτούμενα στην Παρ. 1.3.10.2 της παρούσας.

Επιπλέον εφόσον αυτό απαιτηθεί από τον Κύριο του Έργου υποχρεούται να παρέχει υπηρεσίες συντήρησης σύμφωνα με τα απαιτούμενα στην Παρ. 1.3.10.3.

Το κόστος συντήρησης του Έργου (βλ. Παράρτημα VI, πίνακα 1.6 Συγκεντρωτικός Πίνακας Οικονομικής Προσφοράς Συντήρησης/ στήλη «ΣΥΝΟΛΙΚΗ ΕΤΗΣΙΑ ΑΞΙΑ ΣΥΝΤΗΡΗΣΗΣ (ΧΩΡΙΣ ΦΠΑ)») για κάθε έτος μετά την προσφερόμενη Περίοδο Εγγύησης και έως τη λήξη της ΠΕΣ, δεν μπορεί να είναι μικρότερο του 4% ή μεγαλύτερο του 8% της Οικονομικής Προσφοράς του

Διακήρυξη Ηλεκτρονικού Ανοικτού Κάτω των Ορίων Διαγωνισμού για το Έργο «Ολοκληρωμένο Πληροφοριακό Σύστημα για τη διαχείριση και παρακολούθηση έργων ΣΔΙΤ»

υποψηφίου Αναδόχου για το Έργο (βλ. Παράρτημα VI, πίνακα 1.5 Συγκεντρωτικός Πίνακας Οικονομικής Προσφοράς Έργου/ πεδίο «ΓΕΝΙΚΟ ΣΥΝΟΛΟ» στήλης «ΣΥΝΟΛΙΚΗ ΑΞΙΑ ΕΡΓΟΥ (ΧΩΡΙΣ ΦΠΑ)»).

### 1.3.6. Μεθοδολογία υλοποίησης

Ο υποψήφιος Ανάδοχος είναι υποχρεωμένος να συμπεριλάβει στην προσφορά του λεπτομερές χρονοδιάγραμμα υλοποίησης με τις κύριες φάσεις υλοποίησης, περιγραφές εργασιών και παραδοτέων, αναλυτικές χρονικές περιόδους υλοποίησης, ανθρώπινους πόρους (ρόλοι / ομάδες έργου) και αρμοδιότητες, καθώς και τα κύρια ορόσημα του Έργου.

Κατά τη διάρκεια υλοποίησης του Έργου, ο Ανάδοχος θα υποβάλλει Μηνιαίες Αναφορές Προόδου (progress reports) σχετικά με τις δράσεις του και τις διαδικασίες εκτέλεσης του Έργου, έτσι ώστε να διασφαλίζεται:

- η τήρηση του χρονοδιαγράμματος του Έργου
- η ορθή, και συμβατή με τις προδιαγραφές, εκτέλεση των υποχρεώσεων του Αναδόχου.

Οι τακτικές συναντήσεις του Αναδόχου με την ΕΠΠΕ για την πρόοδο του Έργου θα διεξάγονται σε μηνιαία βάση.

Ο Υπεύθυνος Διαχείρισης Έργου του Αναδόχου θα παρουσιάζει σε κάθε συνάντηση την Αναφορά Προόδου του Έργου, στην οποία θα συμπεριλαμβάνεται τυχόν ενημερωμένη έκδοση του χρονοδιαγράμματος του Έργου.

Εκτός από τις τακτικές συναντήσεις, ο Πρόεδρος της ΕΠΠΕ μπορεί να συγκαλέσει έκτακτες συναντήσεις εάν κριθεί απαραίτητο.

Ο Ανάδοχος θα τηρεί τα πρακτικά των συναντήσεων που διεξάγονται για την πρόοδο του Έργου και θα τα αποστέλλει στην ΚτΠ Α.Ε..

Ο υποψήφιος Ανάδοχος, θα πρέπει να συμπεριλάβει στην προσφορά του τα έγγραφα του Συστήματος Διαχείρισης Ποιότητας που εφαρμόζει, ή σε περίπτωση χρήσης λογισμικού, να γίνει σχετική αναφορά.

#### 1.3.6.1. Χρονοδιάγραμμα

Η συνολική **διάρκεια** της σύμβασης ορίζεται σε **δέκα πέντε (15) μήνες** και νοείται το χρονικό διάστημα από την ημερομηνία υπογραφής της σύμβασης έως την υποβολή του τελευταίου παραδοτέου σύμφωνα με το αναλυτικό χρονοδιάγραμμα που παρατίθεται στη συνέχεια.

Στη συνολική διάρκεια της σύμβασης περιλαμβάνεται και ο χρόνος που θα απαιτηθεί για την παραλαβή των ενδιάμεσων φάσεων ή παραδοτέων μέχρι την παράδοση και του τελευταίου παραδοτέου που ορίζει την λήξη της σύμβασης και την έναρξη της διαδικασίας για την οριστική παραλαβή του έργου.

ΧΡΟΝΟΔΙΑΓΡΑΜΜΑ ΕΡΓΟΥ					
Φάση	Τίτλος Φάσης	Διάρκεια υλοποίησης (ΜΗΝΕΣ)	Διάρκεια Ελέγχου Παραδοτέων (ΜΗΝΕΣ)	Διάρκεια Σύμβασης (ΜΗΝΕΣ)	Προϋπόθεση έναρξης
<b>ΦΑΣΗ 1</b>	Μελέτη Ανάλυσης απαιτήσεων και σχεδιασμού πληροφοριακών εφαρμογών	<b>2</b>	<b>1</b>	<b>3</b>	Έναρξη με την υπογραφή της Σύμβασης

Διακήρυξη Ηλεκτρονικού Ανοικτού Κάτω των Ορίων Διαγωνισμού για το Έργο «Ολοκληρωμένο Πληροφοριακό Σύστημα για τη διαχείριση και παρακολούθηση έργων ΣΔΙΤ»

<b>ΦΑΣΗ 2</b>	Προμήθεια και εγκατάσταση έτοιμου Λογισμικού - Ανάπτυξη Εφαρμογών και Προμήθεια Εξοπλισμού	<b>6</b>	<b>1</b>	<b>7</b>	Έναρξη με την ολοκλήρωση της Φάσης 1
<b>ΦΑΣΗ 3</b>	Εκπαίδευση – δοκιμαστική λειτουργία	<b>4</b>	<b>1</b>	<b>5</b>	Έναρξη με την ολοκλήρωση της Φάσης 2

Στη συνέχεια παρατίθεται το συνοπτικό χρονοδιάγραμμα υλοποίησης της Σύμβασης.

<b>Φάσεις έργου</b>	<b>1</b>	<b>2</b>	<b>3</b>	<b>4</b>	<b>5</b>	<b>6</b>	<b>7</b>	<b>8</b>	<b>9</b>	<b>10</b>	<b>11</b>	<b>12</b>	<b>13</b>	<b>14</b>	<b>15</b>
1. Μελέτη Ανάλυσης Απαιτήσεων και σχεδιασμού πληροφοριακών εφαρμογών															
2. Προμήθεια και εγκατάσταση έτοιμου Λογισμικού - Ανάπτυξη Εφαρμογών και Προμήθεια Εξοπλισμού															
3. Εκπαίδευση – δοκιμαστική λειτουργία															

### 1.3.6.2. Φάσεις - Παραδοτέα

Η γενική μεθοδολογία υλοποίησης του Έργου χωρίζεται στις εξής Φάσεις:

#### 1.3.6.2.1. Φάση 1: Εκπόνηση Μελέτης Εφαρμογής

<b>Φάση 1: Μελέτη Ανάλυσης απαιτήσεων και σχεδιασμού πληροφοριακών εφαρμογών</b>
<p>Στο πλαίσιο της Φάσης 1, θα εκπονηθεί το λεπτομερές πλάνο υλοποίησης του έργου με σκοπό τον βέλτιστο σχεδιασμό εκτέλεσης όλων των επιμέρους δραστηριοτήτων. Η Φάση 1 αποτελεί το βασικό οδηγό υλοποίησης του Έργου και περιλαμβάνει κατ' ελάχιστον τα εξής:</p> <ol style="list-style-type: none"> <li>1. Σχέδιο Διαχείρισης και Ποιότητας Έργου (ΣΔΠΕ): <ul style="list-style-type: none"> <li>• Οργανωτικό Σχήμα / Δομή Διοίκησης Έργου</li> <li>• Επικαιροποιημένη Ομάδα Έργου</li> <li>• Σχέδιο Επικοινωνίας</li> <li>• Επικαιροποιημένο - αναλυτικό χρονοδιάγραμμα Έργου</li> <li>• Διαχείριση θεμάτων</li> <li>• Εκτίμηση – Διάγνωση και Διαχείριση Κινδύνων</li> <li>• Διασφάλιση - Έλεγχος Ποιότητας</li> <li>• Διαχείριση Αρχείων - Δεδομένων</li> <li>• Διαχείριση Αλλαγών</li> <li>• Διοικητική Πληροφόρηση</li> </ul> </li> </ol>

2. Καταγραφή Υφιστάμενης Κατάστασης (επικαιροποίηση) 3. Ανάλυση Απαιτήσεων 4. Σχεδιασμός Αρχιτεκτονικής Λύσης και Σύνδεση με επιχειρησιακούς Στόχους και Απαιτήσεις 5. Μεθοδολογία και Αρχικά Σενάρια Ελέγχου Αποδοχής 6. Πλάνο Ενεργειών Ασφαλείας Συστήματος 7. Περιγραφή του εργαλείου stress tests που θα χρησιμοποιηθεί 8. Σχέδιο Κατάρτισης – Εκπαίδευσης 9. Περιγραφή Τεκμηρίωσης και Εγχειριδίων Χρήσης για τον καθορισμό των προτύπων που θα ακολουθηθούν 10. Περιγραφή μεθοδολογίας deployment και διαδικασιών παράλληλης λειτουργίας και μεταβατικού σταδίου	
Τίτλος Παραδοτέου	Περιγραφή Παραδοτέου
<b>Π1.1 Μελέτη Ανάλυσης Απαιτήσεων</b> Τα περιεχόμενα του παραδοτέου αναλύονται ως ακολούθως:	
Π1.1 Σχέδιο Διαχείρισης και Ποιότητας Έργου (ΣΔΠΕ)	Περιλαμβάνει κατ' ελάχιστο τα αναφερόμενα στην περιγραφή της Φάσης 1, παραπάνω.
Π1.2 Καταγραφή υφιστάμενης κατάστασης	<ul style="list-style-type: none"> <li>Επικαιροποίηση της υφιστάμενης κατάστασης του Φορέα Λειτουργίας</li> </ul>
Π1.3 Οριστικοποιημένο Τεύχος Ανάλυσης Απαιτήσεων	<ul style="list-style-type: none"> <li>Οριστικοποιημένο τεύχος ανάλυσης απαιτήσεων χρηστών, λογισμικού υποδομής και ψηφιακών υπηρεσιών</li> <li>Μοντελοποίηση διαδικασίας υλοποίησης / Μεθοδολογία ανάπτυξης λογισμικού.</li> <li>Οριστικοποίηση και ιεράρχηση των επιχειρησιακών, λειτουργικών και τεχνικών απαιτήσεων του Έργου, αποσαφήνιση του εύρους του Έργου, βάσει της σύμβασης, της διακήρυξης και της προσφοράς του υποψηφίου Αναδόχου.</li> <li>Προσδιορισμός και προσαρμογή των απαραίτητων επιχειρησιακών διαδικασιών που απαιτούνται για την ορθή λειτουργία του συστήματος. Τήρηση ισχύοντος νομικού πλαισίου και πρόβλεψη για μελλοντικές αλλαγές διαδικασιών, στο πλαίσιο της υλοποίησης της ηλεκτρονικής διακυβέρνησης.</li> <li>Αντιμετώπιση επιμέρους θεμάτων σχετικά με τις ιδιαιτερότητες του Φορέα Λειτουργίας.</li> <li>Οριστικοποίηση – εξειδίκευση της σύνδεσης επιχειρησιακών στόχων και απαιτήσεων με τεχνικές προδιαγραφές και αρχιτεκτονική προσέγγιση - προτεινόμενο σχεδιασμό.</li> </ul>
Π1.4 Σχεδιασμός Αρχιτεκτονικής λύσης (Technical Architecture & Conceptual Design) και λειτουργικός σχεδιασμός	<ul style="list-style-type: none"> <li>Σχηματική αποτύπωση και τεκμηρίωση της προτεινόμενης αρχιτεκτονικής προσέγγισης, σύμφωνα με τις απαιτήσεις του Έργου και τις βέλτιστες διεθνείς πρακτικές και τυποποιήσεις</li> <li>Λειτουργικός Σχεδιασμός Συστημάτων Λογισμικού Υποδομής και Εφαρμογών Λογισμικού</li> <li>Αλγοριθμική αποτύπωση των μοντέλων ρίσκου που θα αναπτυχθούν για να υποστηρίξουν τη διαδικασία Ελέγχων</li> </ul>

Π1.5 Σενάρια Ελέγχου	<p>Πλήρης οδηγός για τη διαδικασία και τις δοκιμές ελέγχου που θα γίνουν στο πλαίσιο των παραλαβών του Έργου. Κατ' ελάχιστο θα πραγματοποιηθεί η εκτέλεση:</p> <ul style="list-style-type: none"> <li>• <u>αυτοματοποιημένων</u> δοκιμών μονάδων (unit tests)</li> <li>• <u>αυτοματοποιημένων</u> δοκιμών σε επίπεδο εφαρμογών (system tests)</li> <li>• <u>αυτοματοποιημένων</u> δοκιμών υψηλού φόρτου (stress tests)</li> <li>• δοκιμών αποδοχής χρηστών βάσει σεναρίων ελέγχων (user acceptance tests)</li> </ul>
Π1.6 Μελέτη Ασφάλειας Συστημάτων και Πληροφοριών, Εκτίμηση / Διάγνωση & Διαχείριση Κινδύνων	<ul style="list-style-type: none"> <li>• Προσδιορισμός και αποτύπωση πολιτικής ασφαλείας και μελέτη αποτίμησης επικινδυνότητας Συστήματος.</li> </ul>
Π1.7 Μελέτη μετάπτωσης στο G-Cloud	<ul style="list-style-type: none"> <li>• Καταγραφή της υπάρχουσας φυσικής και λογικής αρχιτεκτονικής</li> <li>• Προσδιορισμός και τεκμηρίωση του συνόλου των δεδομένων τα οποία μπορούν να αξιοποιηθούν στο Σύστημα.</li> <li>• Μεθοδολογία και πλήρης οδηγός για τη διαδικασία μετάπτωσης δεδομένων από υπάρχοντα συστήματα στο G-Cloud</li> <li>• Εργαλεία μετάπτωσης στο G-Cloud</li> <li>• Γραμμογράφηση αρχείων προς μετάπτωση</li> <li>• Προγραμματισμός μετάπτωσης δεδομένων</li> </ul>
Π1.8 Σχέδιο εκπαίδευσης / Οδηγός εκπαίδευσης	<p>Το σχέδιο εκπαίδευσης θα περιλαμβάνει :</p> <ul style="list-style-type: none"> <li>• Το αντικείμενο της εκπαίδευσης ανά κατηγορία εκπαιδευομένων</li> <li>• Την εκπαιδευτική διαδικασία και τον τρόπο διαχείρισής της</li> <li>• Τη μεθοδολογική προσέγγιση, την οργάνωση και προετοιμασία εκπαίδευσης</li> <li>• Αναλυτικό προγραμματισμό εκπαιδευτικών σεμιναρίων, που θα συμφωνηθεί με τον Φορέα Λειτουργίας</li> </ul>

1.3.6.2.2. Φάση 2: Προμήθεια και εγκατάσταση έτοιμου Λογισμικού - Ανάπτυξη Εφαρμογών και Προμήθεια Εξοπλισμού

<b>Φάση Φ2: Προμήθεια και εγκατάσταση έτοιμου Λογισμικού - Ανάπτυξη Εφαρμογών</b>
<p>Στο πλαίσιο της Φάσης 2, θα παραδοθούν όλα τα Υποσυστήματα υλοποιημένα με το σύνολο της λειτουργικότητάς τους και θα γίνει η προμήθεια του εξοπλισμού.</p> <p>Ειδικότερα, στο πλαίσιο της Φάσης 2, θα πραγματοποιηθούν οι κάτωθι εργασίες:</p> <ul style="list-style-type: none"> <li>• Υλοποίηση υποσυστήματος Διαχείρισης και Παρακολούθησης Έργων ΣΔΙΤ</li> <li>• Υλοποίηση υποσυστήματος Γενικής Διαχείρισης</li> <li>• Υλοποίηση υποσυστήματος Διαχείρισης Εγγράφων και Αρχείων</li> <li>• Υλοποίηση υποσυστήματος Διαχείρισης Αναφορών</li> <li>• Υλοποίηση υποσυστήματος Διαλειτουργικότητας</li> <li>• Δημιουργία υποσυστήματος Διαδικτυακής Πύλης</li> <li>• Προμήθεια των απαραίτητων αδειών χρήσης για βάση δεδομένων (RDBMS) και λογισμικού middleware (application servers)</li> <li>• Ολοκλήρωση του ΟΠΣ και εγκατάσταση, παραμετροποίηση, βελτιστοποίηση της λειτουργίας (fine tuning) και θέση σε πλήρη λειτουργία του Συστήματος (απαραίτητων εφαρμογών και λογισμικού συστήματος το οποίο θα προμηθευθεί στο πλαίσιο της Φάσης 2 στο G-Cloud,</li> </ul>

- Προμήθεια Εξοπλισμού

Τα αναμενόμενα αποτελέσματα της Φάσης 2 συνοψίζονται σε παραδοτέα στον ακόλουθο Πίνακα:

Τίτλος Παραδοτέου	Περιγραφή Παραδοτέου
<b>Π2.1 Εγκατεστημένο ΕΤΟΙΜΟ ΛΟΓΙΣΜΙΚΟ, σε λειτουργική ετοιμότητα για τη Δοκιμαστική Λειτουργία</b>	<ul style="list-style-type: none"> <li>Εγκατεστημένο στο G-Cloud ΕΤΟΙΜΟ ΛΟΓΙΣΜΙΚΟ, σε λειτουργική ετοιμότητα για τη Δοκιμαστική Λειτουργία του Συστήματος, με όλες τις απαιτούμενες άδειες λογισμικού.</li> </ul>
<b>Π2.2 Επικαιροποιημένα Σενάρια Ελέγχου Λογισμικού και Πλάνο Δοκιμών Ελέγχου</b>	<ul style="list-style-type: none"> <li>Επικαιροποιημένα Σενάρια ελέγχου (User acceptance tests) των επιμέρους Υποσυστημάτων, βάσει των οποίων θα γίνει ο έλεγχος των Εφαρμογών από επιλεγμένους χρήστες και προγραμματισμός της διενέργειας των δοκιμών ελέγχου (<b>υποβολή 2 μήνες πριν την λήξη της Φάσης – M8</b>).</li> </ul>
<b>Π2.3 Ενοποίηση υποσυστημάτων στην τελική ΕΦΑΡΜΟΓΗ (system integration) σε λειτουργική ετοιμότητα για τη Δοκιμαστική Λειτουργία</b>	Υλοποιημένες και εγκατεστημένες Εφαρμογές (υποσυστήματα), ενοποιημένο Σύστημα σε λειτουργική ετοιμότητα
<b>Π2.4 Σειρά Εγχειριδίων Τεκμηρίωσης (λειτουργικής &amp; υποστηρικτικής)</b>	<p>Για κάθε υποσύστημα και εφαρμογή θα παρασχεθούν στην ελληνική γλώσσα:</p> <ul style="list-style-type: none"> <li>Λεπτομερή εγχειρίδια υποστήριξης χρηστών (user manuals)</li> <li>Λεπτομερή εγχειρίδια διαχείρισης και λειτουργίας (administration &amp; operation manuals)</li> <li>Λεπτομερή τεχνικά εγχειρίδια του συστήματος (system manuals)</li> </ul>
<b>Π2.5 Έκθεση αποτελεσμάτων διενέργειας ελέγχων</b>	<ul style="list-style-type: none"> <li>Αποτελέσματα δοκιμών ελέγχου λειτουργικότητας των Υποσυστημάτων με στόχο την επιβεβαίωση της ορθής λειτουργίας τους.</li> </ul>
<b>Π2.6 Εγκαταστημένος Εξοπλισμός</b>	<ul style="list-style-type: none"> <li>Προμήθεια και εγκατάσταση του Εξοπλισμού</li> </ul>

#### 1.3.6.2.3. Φάση 3: Εκπαίδευση – Δοκιμαστική λειτουργία

<b>Φάση Φ3: Εκπαίδευση – Δοκιμαστική λειτουργία</b>	
<p>Στο πλαίσιο της Φάσης 3, θα πραγματοποιηθούν οι εργασίες της Παρ. <a href="#">1.3.5.2</a> και της Παρ. <a href="#">1.3.5.4</a>: Τα αναμενόμενα αποτελέσματα της Φάσης 3 συνοψίζονται σε παραδοτέα στον ακόλουθο Πίνακα:</p>	
Τίτλος Παραδοτέου	Περιγραφή Παραδοτέου
<b>Π3.1 Οριστικοποιημένος οδηγός εκπαίδευσης</b>	<p>Ο <u>οριστικοποιημένος</u>, αναλυτικός οδηγός εκπαίδευσης, θα περιλαμβάνει τα εξής:</p> <ul style="list-style-type: none"> <li>Το αντικείμενο της εκπαίδευσης ανά κατηγορία εκπαιδευομένων</li> </ul>



	<ul style="list-style-type: none"> <li>• την εκπαιδευτική διαδικασία και τον τρόπο διαχείρισής της</li> <li>• τη μεθοδολογική προσέγγιση, την οργάνωση και προετοιμασία εκπαίδευσης</li> <li>• <b>οριστικοποιημένο,</b> αναλυτικό προγραμματισμό εκπαιδευτικών σεμιναρίων, ο οποίος θα έχει συμφωνηθεί με τον Φορέα Λειτουργίας</li> </ul>
<b>Π3.2 Υπηρεσίες εκπαίδευσης</b>	<ul style="list-style-type: none"> <li>• Υπηρεσίες εκπαίδευσης, διαφοροποιούμενες ως προς το περιεχόμενο και την έμφαση, ανάλογα με τον ρόλο του κάθε στελέχους στα πλαίσια της υλοποίησης και ακόλουθης επιχειρησιακής λειτουργίας του συστήματος (στελέχη Φορέα, διαχειριστές, στελέχη Φορέων που θα διαλειτουργούν με το Σύστημα)</li> <li>• Εκπαιδευτικό και εποπτικό υλικό εκπαίδευσης (σε έντυπη και ηλεκτρονική μορφή) για όλες τις κατηγορίες χρηστών, με βάση τις ανάγκες και τον προσδοκώμενο ρόλο στην επιχειρησιακή αξιοποίηση του Συστήματος.</li> <li>• Το σύνολο του εκπαιδευτικού υλικού θα πρέπει να είναι γραμμένο στην ελληνική γλώσσα.</li> </ul>
<b>Π3.3 Τεύχος αποτελεσμάτων Δοκιμαστικής Λειτουργίας</b>	<p>Περιλαμβάνει:</p> <ul style="list-style-type: none"> <li>• Την επιβεβαίωση καλής λειτουργίας, σύμφωνα με τα επικαιροποιημένα σενάρια ελέγχου, του Συστήματος.</li> <li>• Τις τελικές δοκιμές ελέγχου λειτουργικότητας, επίδοσης και διαθεσιμότητας, προσθήκης/ τροποποιήσεις, σύνθεση, κλπ.) με στόχο να επιβεβαιωθεί η απόλυτα εύρυθμη λειτουργία και καλή συνεργασία των Υποσυστημάτων του Πληροφοριακού Συστήματος, τόσο μεταξύ τους, όσο και εξωτερικά, υπό συνθήκες πλήρους παραγωγικής λειτουργίας.</li> <li>• Την πραγματοποίηση δοκιμών υψηλού φόρτου (stress tests) με χρήση κατάλληλου εργαλείου.</li> </ul>

#### 1.3.6.2.4. Διαδικασία ελέγχου παραδοτέων ανά φάση υλοποίησης

A/A	ΦΑΣΗ	ΚΩΔ. ΠΑΡΑΔΟΤΕΟΥ	ΤΙΤΛΟΣ ΠΑΡΑΔΟΤΕΟΥ	ΧΡΟΝΟΣ ΥΠΟΒΟΛΗΣ
1	1	Π1.1	Σχέδιο Διαχείρισης και Ποιότητας Έργου (ΣΔΠΕ)	M3
2	1	Π1.2	Καταγραφή υφιστάμενης κατάστασης	M3
3	1	Π1.3	Οριστικοποιημένο Τεύχος Ανάλυσης Απαιτήσεων	M3
4	1	Π1.4	Σχεδιασμός Αρχιτεκτονικής λύσης (Technical Architecture & Conceptual Design) και λειτουργικός σχεδιασμός	M3
5	1	Π1.5	Σενάρια Ελέγχου	M3
6	1	Π1.6	Μελέτη Ασφάλειας Συστημάτων και Πληροφοριών, Εκτίμηση / Διάγνωση & Διαχείριση Κινδύνων	M3
7	1	Π1.7	Μελέτη μετάπτωσης στο G-Cloud	M3
8	1	Π1.8	Σχέδιο εκπαίδευσης / Οδηγός εκπαίδευσης	M3
9	2	Π2.1	Εγκατεστημένο ΕΤΟΙΜΟ ΛΟΓΙΣΜΙΚΟ, σε λειτουργική ετοιμότητα για τη Δοκιμαστική Λειτουργία	M10

A/A	ΦΑΣΗ	ΚΩΔ. ΠΑΡΑΔΟΤΕΟΥ	ΤΙΤΛΟΣ ΠΑΡΑΔΟΤΕΟΥ	ΧΡΟΝΟΣ ΥΠΟΒΟΛΗΣ
10	2	Π2.2	Επικαιροποιημένα Σενάρια Ελέγχου Λογισμικού και Πλάνο Δοκιμών Ελέγχου	M9
11	2	Π2.3	Ενοποίηση υποσυστημάτων στην τελική ΕΦΑΡΜΟΓΗ (system integration) σε λειτουργική ετοιμότητα για τη Δοκιμαστική Λειτουργία	M10
12	2	Π2.4	Σειρά Εγχειριδίων Τεκμηρίωσης (λειτουργικής & υποστηρικτικής)	M10
13	2	Π2.5	Έκθεση αποτελεσμάτων διενέργειας ελέγχων	M10
14	2	Π2.6	Εγκατεστημένος Εξοπλισμός	M10
15	3	Π3.1	Οριστικοποιημένος οδηγός εκπαίδευσης	M15
16	3	Π3.2	Υπηρεσίες εκπαίδευσης	M15
17	3	Π3.3	Τεύχος αποτελεσμάτων Δοκιμαστικής Λειτουργίας	M15

Ο Ανάδοχος ένα μήνα πριν τον χρόνο υποβολής κάθε παραδοτέου, όπως ορίζεται στον παραπάνω πίνακα, υποβάλλει σχέδιο του παραδοτέου (1<sup>η</sup> έκδοση), το οποίο ελέγχει η Επιτροπή Παραλαβής Έργου, διατυπώνοντας ενδεχόμενες παρατηρήσεις στον Ανάδοχο. Η διαδικασία αυτή επαναλαμβάνεται στην διάρκεια ενός μήνα όσες φορές απαιτηθεί και ο Ανάδοχος υποβάλλει το τελικό παραδοτέο στους χρόνους υποβολής της παρούσας παραγράφου και σύμφωνα με το χρονοδιάγραμμα της παρ. 1.3.6.1 και ακολουθεί η διαδικασία παραλαβής σύμφωνα με τα αναφερόμενα στην παρ. 6.3 της παρούσας.

### 1.3.7. Μεθοδολογία διοίκησης και διασφάλισης ποιότητας

Ο υποψήφιος Ανάδοχος είναι υποχρεωμένος να συμπεριλάβει στην προσφορά του λεπτομερές χρονοδιάγραμμα υλοποίησης με τις κύριες φάσεις υλοποίησης, περιγραφές εργασιών και παραδοτέων, αναλυτικές χρονικές περιόδους υλοποίησης, ανθρώπινους πόρους (ρόλοι / ομάδες έργου) και αρμοδιότητες, καθώς και τα κύρια ορόσημα του Έργου.

Κατά τη διάρκεια υλοποίησης του Έργου, ο Ανάδοχος θα υποβάλλει Μηνιαίες Αναφορές Προόδου (progress reports) σχετικά με τις δράσεις του και τις διαδικασίες εκτέλεσης του Έργου, έτσι ώστε να διασφαλίζεται:

- η τήρηση του χρονοδιαγράμματος του Έργου
- η ορθή, και συμβατή με τις προδιαγραφές, εκτέλεση των υποχρεώσεων του Αναδόχου.

Οι τακτικές συναντήσεις του Αναδόχου με την ΕΠΕ για την πρόοδο του Έργου θα διεξάγονται σε μηνιαία βάση.

Ο Υπεύθυνος Διαχείρισης Έργου του Αναδόχου θα παρουσιάζει σε κάθε συνάντηση την Αναφορά Προόδου του Έργου, στην οποία θα συμπεριλαμβάνεται τυχόν ενημερωμένη έκδοση του χρονοδιαγράμματος του Έργου.

Εκτός από τις τακτικές συναντήσεις, ο Πρόεδρος της ΕΠΕ μπορεί να συγκαλέσει έκτακτες συναντήσεις εάν κριθεί απαραίτητο.

Ο Ανάδοχος θα τηρεί τα πρακτικά των συναντήσεων που διεξάγονται για την πρόοδο του Έργου και θα τα αποστέλλει στην Αναθέτουσα Αρχή

Διακήρυξη Ηλεκτρονικού Ανοικτού Κάτω των Ορίων Διαγωνισμού για το Έργο «Ολοκληρωμένο Πληροφοριακό Σύστημα για τη διαχείριση και παρακολούθηση έργων ΣΔΙΤ»

Ο υποψήφιος Ανάδοχος, θα πρέπει να συμπεριλάβει στην προσφορά του τα έγγραφα του Συστήματος Διαχείρισης Ποιότητας που εφαρμόζει, ή σε περίπτωση χρήσης λογισμικού, να γίνει σχετική αναφορά.

### 1.3.8. Τόπος υλοποίησης/ παροχής των υπηρεσιών

Ο Ανάδοχος θα πρέπει να εγκαταστήσει το Σύστημα στον κόμβο Government Cloud (G-Cloud) και να παραδώσει σε πλήρη λειτουργία το σύνολο του ζητούμενου λογισμικού στην ΓΓΙΕΣΔΙΤ.

Ο Ανάδοχος θα προσφέρει τις υπηρεσίες του κατά κύριο λόγο στις εγκαταστάσεις της ΓΓΙΕΣΔΙΤ.

Ο Ανάδοχος στα σημεία εγκατάστασης του λογισμικού υποχρεούται να εκτελέσει οποιαδήποτε εργασία απαιτείται για την εγκατάσταση και καλή λειτουργία του Συστήματος.

### 1.3.9. Εγγυήσεις-Τεχνική Υποστήριξη

#### 1.3.9.1. Περίοδος Εγγύησης και Συντήρησης (ΠΕΣ)

Ως **ΠΕΣ** ορίζεται η συνολική Περίοδος Εγγύησης και Συντήρησης, με έναρξη την Οριστική Παραλαβή του Έργου και με χρονική διάρκεια **πέντε (5) έτη**.

Η **ελάχιστη ζητούμενη** Περίοδος Εγγύησης είναι **δύο (2) έτη** από την **Οριστική Παραλαβή** του Έργου.

Ο Ανάδοχος, μετά την **Οριστική Παραλαβή** του Έργου, είναι υποχρεωμένος να υπογράψει με τον Φορέα για τον οποίο προορίζεται το Έργο **Σύμβαση Εγγύησης** για την προσφερόμενη από αυτόν Περίοδο Εγγύησης.

Η Περίοδος Συντήρησης ξεκινά με τη λήξη της **προσφερόμενης** Περιόδου Εγγύησης και λήγει με τη λήξη της **ΠΕΣ**.

Ο Ανάδοχος είναι υποχρεωμένος, εφόσον το επιθυμεί ο Φορέας για τον οποίο προορίζεται το Έργο, να υπογράψει **Σύμβαση Συντήρησης**, μετά το τέλος της προσφερόμενης από αυτόν Περιόδου Εγγύησης και με τίμημα το κόστος συντήρησης που αναφέρεται στην Προσφορά του.

Σημείωση 1: Για την αξιολόγηση των προσφορών των υποψηφίων Αναδόχων **δεν λαμβάνονται υπόψη τα έτη πέραν της ΠΕΣ**.

Σημείωση 2: Είναι στην ευχέρεια των υποψηφίων Αναδόχων να προσφέρουν Περίοδο Εγγύησης μεγαλύτερη της **ελάχιστης ζητούμενης**, όμως αυτή θα πρέπει να καλύπτει το σύνολο των προϊόντων και υπηρεσιών για ακέραιο αριθμό ετών.

#### 1.3.9.2. Υπηρεσίες Περιόδου Εγγύησης

Οι υπηρεσίες της Περιόδου Εγγύησης αφορούν στο σύνολο του Έργου, παρέχονται σε περιβάλλον **Εγγυημένου Επιπέδου Υπηρεσιών** και είναι αυτές που περιγράφονται στην ενότητα Υπηρεσίες Περιόδου Συντήρησης, αλλά παρέχονται **δωρεάν**.

ΑΝΑΜΕΝΟΜΕΝΑ ΠΑΡΑΔΟΤΕΑ / ΑΠΟΤΕΛΕΣΜΑΤΑ ΠΕΡΙΟΔΟΥ:

Περίοδος Εγγύησης – Παραδοτέα (ελάχιστα):	
Τίτλος Παραδοτέου	Περιγραφή Παραδοτέου
Π1. Υπηρεσίες υποστήριξης και αποκατάστασης βλαβών	Τεύχος αποτύπωσης υπηρεσιών που θα περιλαμβάνει: <ul style="list-style-type: none"><li>Καταγραφή των συμβάντων ενεργειών υποστήριξης</li></ul>

	<ul style="list-style-type: none"> <li>• Λίστα ανταλλακτικών και προσδιορισμός αναλωσίμων υλικών</li> <li>• Τεκμηρίωση πρόσθετων προσαρμογών και παραμετροποιήσεων σε έτοιμο λογισμικό και εφαρμογές</li> <li>• Τεκμηρίωση σφαλμάτων</li> <li>• Παράδοση αντιτύπων όλων των μεταβολών ή επανεκδόσεων ή τροποποιήσεων των εγχειριδίων έτοιμου λογισμικού και εφαρμογής/ών</li> <li>• Τεκμηρίωση εγκαταστάσεων νέων εκδόσεων έτοιμου λογισμικού και εφαρμογής/ών</li> <li>• Έκθεση αξιολόγησης Περιόδου</li> </ul>
--	--

### 1.3.9.3. Υπηρεσίες Περιόδου Συντήρησης

Κατά την Περίοδο Συντήρησης, ο Ανάδοχος υποχρεούται να παρέχει τις εξής υπηρεσίες:

#### ΑΝΤΙΚΕΙΜΕΝΟ / ΠΕΡΙΕΧΟΜΕΝΟ ΠΕΡΙΟΔΟΥ:

#### **ΣΥΝΤΗΡΗΣΗ ΕΤΟΙΜΟΥ ΛΟΓΙΣΜΙΚΟΥ ή ΑΛΛΟΥ ΛΟΓΙΣΜΙΚΟΥ εφόσον έχει παραδοθεί στο πλαίσιο της παρούσας**

1. Διασφάλιση καλής λειτουργίας έτοιμου λογισμικού.
2. Εντοπισμός αιτιών βλαβών/ δυσλειτουργιών και αποκατάσταση. Κατόπιν τεκμηριωμένης ειδοποίησης από τον Φορέα Λειτουργίας, ο Ανάδοχος είναι υποχρεωμένος να επιλύει τα προβλήματα εντός χρονικού διαστήματος από την αναγγελία εφόσον αυτά δεν έχουν προκύψει από κακόβουλες ή άστοχες παρεμβάσεις τρίτων. Αν η πλήρης και οριστική επίλυση του προβλήματος δεν είναι εφικτή εντός του συγκεκριμένου χρονικού ορίου όπως προβλέπεται στην ενότητα **Τήρηση Εγγυημένου Επιπέδου Υπηρεσιών - Ρήτρες**, επιβάλλονται οι προβλεπόμενες ρήτρες.
3. Βελτιστοποιήσεις στη δομή της βάσης, έτσι ώστε να εξασφαλίζεται η βέλτιστη απόδοση του συστήματος.
4. Παράδοση – εγκατάσταση τυχόν βελτιωτικών εκδόσεων λογισμικού, μετά από έγκριση της ΕΠΠΕ.
5. Εξασφάλιση ορθής λειτουργίας όλων των customizations, διεπαφών με άλλα συστήματα, κ.λπ., με τις βελτιωτικές εκδόσεις.
6. Παράδοση αντιτύπων όλων των μεταβολών ή των επανεκδόσεων ή τροποποιήσεων των εγχειριδίων λογισμικού.
7. Χρήση του Συστήματος Διαχείρισης Αιτημάτων Έργων (Ticket Management System) της Αναθέτουσας Αρχής από τον Ανάδοχο.

#### **ΣΥΝΤΗΡΗΣΗ ΕΦΑΡΜΟΓΗΣ/ΩΝ**

8. Διασφάλιση καλής λειτουργίας εφαρμογής/ών.
9. Αποκατάσταση ανωμαλιών λειτουργίας (bugs) της/ων εφαρμογής/ών. Κατόπιν έγγραφης ειδοποίησης από τον Φορέα Λειτουργίας, ο Ανάδοχος είναι υποχρεωμένος να επιλύει τα προβλήματα εντός χρονικού διαστήματος από την αναγγελία εφόσον αυτά δεν έχουν προκύψει από κακόβουλες ή άστοχες παρεμβάσεις τρίτων. Αν η πλήρης και οριστική επίλυση του προβλήματος δεν είναι εφικτή εντός του συγκεκριμένου χρονικού ορίου όπως προβλέπεται στην ενότητα **Τήρηση Εγγυημένου Επιπέδου Υπηρεσιών – Ρήτρες**, επιβάλλονται οι προβλεπόμενες ρήτρες.

10. Εντοπισμός αιτιών βλαβών/ δυσλειτουργιών και αποκατάσταση.
11. Παράδοση – εγκατάσταση τυχόν νέων εκδόσεων των εφαρμογών, μετά από έγκριση της ΕΠΠΕ.
12. Σε περίπτωση που η εγκατάσταση βελτιωτικής έκδοσης των έτοιμων πακέτων λογισμικού, μετά από έγκριση της ΕΠΠΕ, συνεπάγεται την ανάγκη επεμβάσεων στις εφαρμογές, ο Ανάδοχος είναι υποχρεωμένος να πραγματοποιήσει τις επεμβάσεις αυτές χωρίς πρόσθετη επιβάρυνση του Φορέα Λειτουργίας.
13. Σε περίπτωση που η παράδοση και εγκατάσταση νέων εκδόσεων των εφαρμογών, απαιτεί την εγκατάσταση νέων εκδόσεων έτοιμου λογισμικού, τότε ο Ανάδοχος είναι υποχρεωμένος να τις πραγματοποιήσει χωρίς πρόσθετη επιβάρυνση του Φορέα Λειτουργίας. Στη περίπτωση αυτή η προμήθεια των νέων εκδόσεων έτοιμου λογισμικού δεν αποτελεί υποχρέωση του Αναδόχου.
14. Εξασφάλιση ορθής λειτουργίας όλων των customizations, διεπαφών με άλλα συστήματα, κ.λπ., με τις νεότερες εκδόσεις.
15. Παράδοση αντιτύπων όλων των μεταβολών ή των επανεκδόσεων ή τροποποιήσεων των εγχειριδίων εφαρμογής/ών.
16. Χρήση του Συστήματος Διαχείρισης Αιτημάτων Έργων (Ticket Management System) της Αναθέτουσας Αρχής από τον Ανάδοχο.

#### ΥΠΗΡΕΣΙΕΣ/ΤΕΧΝΙΚΗ ΥΠΟΣΤΗΡΙΞΗ

1. Υπηρεσίες Τεχνικής Υποστήριξης μέσω Λειτουργίας Helpdesk.
2. On site υποστήριξη. Όταν τα αναφερόμενα προβλήματα δεν μπορούν να επιλυθούν απευθείας και οριστικά από το πρώτο επίπεδο παρέμβασης (Helpdesk), πρέπει να προωθούνται σε ειδικούς οι οποίοι θα δίνουν την απαιτούμενη λύση επιτόπου.
3. Αντιμετώπιση λαθών και σφαλμάτων στη λειτουργία του συστήματος.
4. Προσαρμογή της βάσης που θα αναπτυχθεί στο πλαίσιο του παρόντος Έργου σε νέες απαιτήσεις που προκύπτουν από πιθανές τροποποιήσεις στην οργάνωση και τις λειτουργίες του Φορέα Λειτουργίας και σχετίζονται με το φυσικό αντικείμενο του παρόντος Έργου.
5. Αναβάθμιση του συστήματος σε νέες εκδόσεις του λειτουργικού συστήματος ή του συστήματος διαχείρισης βάσεων δεδομένων στα οποία βασίζεται το σύστημα.
6. Ενημέρωση των χειριστών του για τυχόν αλλαγές στη λειτουργικότητα του συστήματος.

Για τις ανωτέρω Υπηρεσίες 1, 2 και 3 θα πρέπει να παραδοθούν τα αντίστοιχα Παραδοτέα όπως αυτά περιγράφονται στο Αντικείμενο του Έργου της παρούσας.

Οι ΑΜ που θα διατεθούν κατά τη διάρκεια της περιόδου συντήρησης για τις εργασίες που περιγράφονται στο σημείο 1. ανωτέρω, δεν θα υπερβαίνουν κατ' έτος το 5% των ανθρωπομηνών που θα προσφερθούν από τον Ανάδοχο για την ανάπτυξη / παραμετροποίηση των εφαρμογών.

#### ΑΝΑΜΕΝΟΜΕΝΑ ΠΑΡΑΔΟΤΕΑ / ΑΠΟΤΕΛΕΣΜΑΤΑ ΠΕΡΙΟΔΟΥ:

Περίοδος Συντήρησης – Παραδοτέα (ελάχιστα):	
Τίτλος Παραδοτέου	Περιγραφή Παραδοτέου
Π2. Υπηρεσίες υποστήριξης και αποκατάστασης βλαβών	<p>Τεύχος αποτύπωσης υπηρεσιών που θα περιλαμβάνει:</p> <ul style="list-style-type: none"> <li>Αναλυτικό Πρόγραμμα ενεργειών προληπτικής συντήρησης, που υποβάλλεται με την έναρξη της σχετικής περιόδου</li> <li>Αναλυτική Καταγραφή Πεπραγμένων Συντήρησης (Τακτικών – Έκτακτων Ενεργειών)</li> </ul>

	<ul style="list-style-type: none"> <li>• Λίστα ανταλλακτικών και προσδιορισμός αναλωσίμων υλικών</li> <li>• Τεκμηρίωση πρόσθετων προσαρμογών και παραμετροποιήσεων σε έτοιμο λογισμικό και εφαρμογών</li> <li>• Παράδοση αντιτύπων όλων των μεταβολών ή επανεκδόσεων ή τροποποιήσεων των εγχειριδίων του έτοιμου λογισμικού και εφαρμογής/ών</li> <li>• Τεκμηρίωση εγκαταστάσεων νέων εκδόσεων έτοιμου λογισμικού και εφαρμογής/ών</li> <li>• Έκθεση αξιολόγησης Περιόδου</li> </ul>
--	--

#### 1.3.9.4. Τήρηση Εγγυημένου Επιπέδου Υπηρεσιών – Ρήτρες

Ο Ανάδοχος υποχρεούται να υλοποιήσει το σύνολο του συστήματος παρέχοντας παράλληλα τις απαιτούμενες υπηρεσίες τεχνικής υποστήριξης, ώστε να τηρούνται τα ελάχιστα όρια διαθεσιμότητας που ορίζονται στη συνέχεια. Τονίζεται ότι οι όροι που αναφέρονται στην παρούσα παράγραφο ισχύουν για τις περιόδους εγγύησης και συντήρησης (για την τελευταία εφόσον υπογραφεί Σύμβαση Συντήρησης).

##### Ορισμοί:

- ✓ **Λογισμικό/Εφαρμογές:** το σύνολο των διακριτών μονάδων λογισμικού/εφαρμογών που παραδόθηκαν/αναπτύχθηκαν στο πλαίσιο της Σύμβασης, η εύρυθμη λειτουργία των οποίων στηρίζει τη λειτουργικότητα του συστήματος, δηλ., εφαρμογές υποσυστημάτων, εργαλεία ανάπτυξης, λειτουργικά συστήματα server, συστημικό (έτοιμο) λογισμικό server.
- ✓ **Βλάβη:** ζημιά μέρους ή όλης της διακριτής μονάδας λογισμικού/εφαρμογών, η οποία επηρεάζει άμεσα και αρνητικά την διαθεσιμότητα ή απόδοση του εν λόγω στοιχείου και κατ' επέκταση τις προσφερόμενες υπηρεσίες του Συστήματος.
- ✓ **Δυσλειτουργία:** ζημιά μέρους ή όλης της διακριτής μονάδας λογισμικού/εφαρμογών, η οποία δεν επηρεάζει άμεσα και αρνητικά την διαθεσιμότητα ή απόδοση του εν λόγω στοιχείου και κατ' επέκταση τις προσφερόμενες υπηρεσίες του Συστήματος.
- ✓ **ΚΩΚ** (κανονικές ώρες κάλυψης): Το χρονικό διάστημα 07:30 – 17:00 για τις εργάσιμες ημέρες.
- ✓ **ΕΩΚ** (επιπλέον ώρες κάλυψης): Το υπόλοιπο χρονικό διάστημα.
- ✓ **Χρόνος αποκατάστασης βλάβης** είναι το μέγιστο επιτρεπόμενο χρονικό διάστημα από την αναγγελία της βλάβης μέχρι και την αποκατάστασή της. Σημειώνεται ότι, ανά διακριτή μονάδα, ο Χρόνος αποκατάστασης βλάβης προσμετράται **αθροιστικά σε μηνιαία βάση**. Ο χρόνος αυτός είναι:
  - έξι (6) ώρες από τη στιγμή της ανακοίνωσης της εμφάνισης της βλάβης αν η ανακοίνωση του προβλήματος πραγματοποιήθηκε εντός ΚΩΚ
  - έξι (6) ώρες οι οποίες θα προσμετρούνται από τις 07.30 της επόμενης εργάσιμης ημέρας, για τις λοιπές ώρες ανακοίνωσης προβλήματος βλάβης
- ✓ **Χρόνος αποκατάστασης δυσλειτουργίας** είναι το μέγιστο επιτρεπόμενο χρονικό διάστημα από την αναγγελία της δυσλειτουργίας μέχρι και την αποκατάστασή της. Σημειώνεται ότι, ανά διακριτή μονάδα, ο Χρόνος αποκατάστασης δυσλειτουργίας προσμετράται **αθροιστικά σε μηνιαία βάση**. Ο χρόνος αυτός είναι:
  - οκτώ (8) ώρες από τη στιγμή της ανακοίνωσης της εμφάνισης της δυσλειτουργίας αν η ανακοίνωση του προβλήματος πραγματοποιήθηκε εντός ΚΩΚ

Διακήρυξη Ηλεκτρονικού Ανοικτού Κάτω των Ορίων Διαγωνισμού για το Έργο «Ολοκληρωμένο Πληροφοριακό Σύστημα για τη διαχείριση και παρακολούθηση έργων ΣΔΙΤ»

- είκοσι τέσσερις (24) ώρες οι οποίες θα προσμετρούνται από τις 07.30 της επόμενης εργάσιμης ημέρας, για τις λοιπές ώρες ανακοίνωσης προβλήματος δυσλειτουργίας

### **Μη διαθεσιμότητα – Ρήτρες:**

Σε περίπτωση υπέρβασης του **μηνιαίου χρόνου αποκατάστασης βλάβης**, επιβάλλεται στον Ανάδοχο ρήτρα ίση με το μεγαλύτερο εκ των δύο ακόλουθων τιμών:

- **0,05%** επί του συμβατικού τιμήματος της μονάδας/τμήματος που είναι εκτός λειτουργίας
- **0,2%** επί του τρέχοντος ετήσιου κόστους συντήρησης του συνόλου του συστήματος.

**για κάθε επιπλέον ώρα βλάβης (μη διαθεσιμότητας)/δυσλειτουργίας**, εφόσον αυτή είναι εντός ΚΩΚ, ή το ήμισυ του ως άνω υπολογιζόμενου ποσού, εφόσον η ώρα είναι εκτός ΚΩΚ.

Σε περίπτωση υπέρβασης του **μηνιαίου χρόνου αποκατάστασης δυσλειτουργίας**, επιβάλλεται στον Ανάδοχο ρήτρα ίση με το μεγαλύτερο εκ των δύο ακόλουθων τιμών:

- **0,02%** επί του συμβατικού τιμήματος της μονάδας/τμήματος που είναι εκτός λειτουργίας
- **0,1%** επί του τρέχοντος ετήσιου κόστους συντήρησης του συνόλου του συστήματος.

**για κάθε επιπλέον ώρα βλάβης (μη διαθεσιμότητας)/δυσλειτουργίας**, εφόσον αυτή είναι εντός ΚΩΚ, ή το ήμισυ του ως άνω υπολογιζόμενου ποσού, εφόσον η ώρα είναι εκτός ΚΩΚ.

### **Διευκρινίζεται ότι:**

- 1) Ένα σύστημα / υποσύστημα / υπηρεσία θεωρείται ολικά μη διαθέσιμο/η εάν είναι μη διαθέσιμο έστω και ένα μικρό μέρος της λειτουργικότητας που παρέχει.
- 2) Η μη διαθεσιμότητα μιας μονάδας επιφέρει τη μη διαθεσιμότητα όλων των μονάδων του Συστήματος (λογισμικό συστημάτων και εφαρμογών) που εξαρτώνται λειτουργικά από αυτήν, και συνυπολογίζεται στον προσδιορισμό της ρήτρας.

### **Επιπρόσθετες ρήτρες**

- Αν μια μονάδα (λογισμικού/εφαρμογής) είναι μη διαθέσιμη (σε βλάβη ή δυσλειτουργία) για χρονική περίοδο άνω των 72 ωρών (είτε εντός ΚΩΚ είτε εκτός) αθροιστικά στο διάστημα ενός μήνα, πέραν των ως άνω αναφερόμενων ρητρών:
- επιβάλλεται στον Ανάδοχο ρήτρα ίση με **0,02%** επί του συμβατικού τιμήματος της μονάδας/τμήματος που είναι εκτός λειτουργίας, κατά τη διάρκεια της περιόδου εγγύησης
- δεν καταβάλλεται (για τον τρέχοντα μήνα) τίμημα συντήρησης για την μονάδα αυτή κατά τη διάρκεια της περιόδου συντήρησης (εφόσον υπογραφεί Σύμβαση Συντήρησης).

Οι ρήτρες της παρούσας παραγράφου δεν ισχύουν στην περίπτωση που εξοπλισμός ή λογισμικό του Κυβερνητικού Υπολογιστικού Νέφους G-Cloud ή/και του ΣΥΖΕΥΞΙΣ προκαλέσει αποδεδειγμένα δυσλειτουργία (τεκμαιρόμενη από τα εργαλεία και τις αναφορές διαθεσιμότητας των σχετικών πόρων / υπηρεσιών του G-Cloud) σε παραδοτέο του Έργου.

### **1.3.9.5. Προγραμματισμένες Διακοπές Υπηρεσίας**

Επιτρέπεται η διενέργεια προγραμματισμένων διακοπών της Υπηρεσίας (Planned Outages), τόσο κατά την υλοποίηση του Έργου, όσο και κατά τη διάρκεια της ΠΕΣ, σύμφωνα με τις παρακάτω συνθήκες:

- Κάθε προγραμματισμένη διακοπή της υπηρεσίας από τον Ανάδοχο θα ανακοινώνεται τουλάχιστον **15 ημερολογιακές ημέρες** νωρίτερα στο Φορέα, και θα πρέπει να τεκμηριώνεται κατάλληλα.

Διακήρυξη Ηλεκτρονικού Ανοικτού Κάτω των Ορίων Διαγωνισμού για το Έργο «Ολοκληρωμένο Πληροφοριακό Σύστημα για τη διαχείριση και παρακολούθηση έργων ΣΔΙΤ»

- Κάθε προγραμματισμένη διακοπή της υπηρεσίας θα πραγματοποιείται μόνο εφόσον ρητά συμφωνηθεί μεταξύ των δύο μερών.
- Η μέγιστη διάρκεια μίας προγραμματισμένης διακοπής υπηρεσιών θα συμφωνείται ρητά μεταξύ των δύο μερών.
- Θα πραγματοποιείται μόνο **σε ώρες ΕΩΚ** (όπως αυτές ορίζονται στην προηγούμενη ενότητα).
- Η χρονική περίοδος απώλειας της υπηρεσίας που οφείλεται σε προγραμματισμένη διακοπή **δε** θα υπολογίζεται στη μέτρηση των Ποιοτικών Κριτηρίων.

Σε περιπτώσεις όπου, η διάρκεια της προγραμματισμένης διακοπής υπηρεσίας υπερβεί την προσυμφωνημένη χρονική διάρκεια, και γι' αυτό ευθύνεται αποκλειστικά ο Ανάδοχος, τότε η επιπλέον χρονική διάρκεια απώλειας της υπηρεσίας θεωρείται ως βλάβη.



## ΠΑΡΑΡΤΗΜΑ ΙΙ – Πίνακες Συμμόρφωσης

### Λογική Αρχιτεκτονική

A/A	ΠΡΟΔΙΑΓΡΑΦΗ	ΑΠΑΙΤΗΣΗ	ΑΠΑΝΤΗΣΗ	ΠΑΡΑΠΟΜΠΗ ΤΕΚΜΗΡΙΩΣΗΣ
1	Εφαρμογή N επιπέδων	Τουλάχιστον 4 επίπεδα (User Integration, Application Database) /		
2	Διεπαφή με τον χρήστη μέσω browser χωρίς να απαιτείται επιπλέον εγκατάσταση λογισμικού ή τρίτων συσκευών από τους τελικούς χρήστες	NAI		
3	Παροχή Υποσυστήματος Διαχείρισης και Παρακολούθησης έργων ΣΔΙΤ	NAI		
4	Παροχή Υποσυστήματος Γενικής Διαχείρισης	NAI		
5	Παροχή Υποσυστήματος Διαχείρισης Εγγράφων και Αρχείων	NAI		
6	Παροχή Υποσυστήματος Διαχείρισης Αναφορών	NAI		
7	Παροχή Υποσυστήματος Διαλειτουργικότητας	NAI		
8	Παροχή Υποσυστήματος Διαδικτυακής Πύλης	NAI		
9	Να περιγραφούν οι τεχνολογίες με βάση τις οποίες τα διάφορα υποσυστήματα επικοινωνούν μεταξύ τους	NAI		

### Αρχιτεκτονική Λύση

A/A	ΠΡΟΔΙΑΓΡΑΦΗ	ΑΠΑΙΤΗΣΗ	ΑΠΑΝΤΗΣΗ	ΠΑΡΑΠΟΜΠΗ ΤΕΚΜΗΡΙΩΣΗΣ
1	Να περιγραφεί λεπτομερώς η προτεινόμενη αρχιτεκτονική λύση	NAI		
2	Φιλοξενία στο G-cloud χωρίς προβλήματα συμβατότητας	NAI		

## Έτοιμο Λογισμικό

### Λειτουργικό Σύστημα / Web – Application Server / Middleware

A/A	ΠΡΟΔΙΑΓΡΑΦΗ	ΑΠΑΙΤΗΣΗ	ΑΠΑΝΤΗΣΗ	ΠΑΡΑΠΟΜΠΗ ΤΕΚΜΗΡΙΩΣΗΣ
1	Να αναφερθούν το Όνομα – Έκδοση – Κατασκευαστής – Τύπος - Χρονολογία διάθεσης του συνόλου του προσφερόμενου λογισμικού (εμπορικό προϊόν ή ανοικτού κώδικα) για την ανάπτυξη και λειτουργία του Πληροφοριακού Συστήματος	ΝΑΙ		
2	Οι προσφερόμενες άδειες χρήσης θα πρέπει να καλύπτουν τις απαιτήσεις της παρούσας, αλλά και την προσφερόμενη λύση.	ΝΑΙ		
3	Το σύνολο του λογισμικού θα πρέπει να παραδοθεί σε κατάσταση πλήρους λειτουργίας, δηλαδή εγκατεστημένο στο G-Cloud και κατάλληλα διαμορφωμένο για τις ανάγκες του Φορέα Λειτουργίας.	ΝΑΙ		
4	Θα πρέπει να συνοδεύονται από όλα τα αναγκαία media εγκατάστασης καθώς και από πλήρη εγχειρίδια διαχειριστών (administration ή reference manuals) σε ψηφιακή μορφή και προαιρετικά σε έντυπη μορφή.	ΝΑΙ		

### Λογισμικό Διαχείρισης Σχεσιακών Βάσεων Δεδομένων (RDBMS)

A/A	ΠΡΟΔΙΑΓΡΑΦΗ	ΑΠΑΙΤΗΣΗ	ΑΠΑΝΤΗΣΗ	ΠΑΡΑΠΟΜΠΗ
	<b>Γενικά Χαρακτηριστικά</b>			
1	Να αναφερθεί το όνομα, η έκδοση και η χρονολογία διάθεσης του προσφερόμενου λογισμικού	ΝΑΙ		
2	Να περιγραφεί η συμβατότητα του προσφερόμενου λογισμικού με το προσφερόμενο λειτουργικό σύστημα του εξυπηρετητή βάσης δεδομένων	ΝΑΙ		
3	Πλήρης υποστήριξη Unicode character sets (συμπεριλαμβανομένων των ελληνικών). Να αναφερθούν οι υποστηριζόμενες κωδικοποιήσεις	ΝΑΙ		
4	Δυνατότητα κατάτμησης σε επίπεδο πινάκων για την αύξηση της απόδοσης του συστήματος	ΝΑΙ		
5	Γραφικό περιβάλλον κεντρικού ελέγχου και διαχείρισης	ΝΑΙ		
6	Να περιγραφεί ο τρόπος υλοποίησης των δυνατοτήτων περιορισμού χρήσης των πόρων: <ul style="list-style-type: none"> <li>• CPU time</li> <li>• μέγιστος αριθμός sessions</li> <li>• μέγιστο query execution time</li> <li>• άλλοι πόροι</li> </ul>	ΝΑΙ		

Διακήρυξη Ηλεκτρονικού Ανοικτού Κάτω των Ορίων Διαγωνισμού για το Έργο «Ολοκληρωμένο Πληροφοριακό Σύστημα για τη διαχείριση και παρακολούθηση έργων ΣΔΙΤ»

A/A	ΠΡΟΔΙΑΓΡΑΦΗ	ΑΠΑΙΤΗΣΗ	ΑΠΑΝΤΗΣΗ	ΠΑΡΑΠΟΜΠΗ
	<b>Χαρακτηριστικά Ασφάλειας</b>			
7	Να αναφερθούν οι δυνατότητες auditing για επιτυχείς και ανεπιτυχείς ενέργειες σε επίπεδο πρόσβασης στη Βάση Δεδομένων	ΝΑΙ		
8	Το προσφερόμενο σύστημα διαχείρισης ΒΔ θα πρέπει να υποστηρίζει τον ορισμό ρόλων και δικαιωμάτων χρηστών και να περιορίζει την πρόσβαση στα δεδομένα σύμφωνα με τους ρόλους και τα δικαιώματα	ΝΑΙ		
	<b>Δυνατότητες Προγραμματισμού και Πρόσβασης</b>			
9	Υποστήριξη declarative referential integrity controls	ΝΑΙ		
10	Υποστήριξη stored procedures	ΝΑΙ		
11	Υποστήριξη database triggers	ΝΑΙ		
	<b>Χαρακτηριστικά Υψηλής Διαθεσιμότητας και Απόδοσης</b>			
12	Να περιγραφεί ο μηχανισμός τήρησης αντιγράφων ασφαλείας της Β.Δ. (backup) – να περιγραφούν οι δυνατότητες του προσφερόμενου λογισμικού	ΝΑΙ		
13	Να περιγραφεί ο μηχανισμός αυτόματης ανάκαμψης (automatic recovery) της ΒΔ από αποτυχίες διασφαλίζοντας τη διαθεσιμότητα και ακεραιότητα των δεδομένων της βάσης	ΝΑΙ		
14	Δυνατότητα λειτουργίας μίας ή περισσότερων βάσεων δεδομένων του συστήματος διαχείρισης ΒΔ σε διαφορετικούς κόμβους (nodes) ενός cluster των εξυπηρετητών ΒΔ	ΝΑΙ		
15	Να παρέχεται δυνατότητα διαφανούς εξυπηρέτησης των εφαρμογών που βασίζονται στον cluster των κόμβων ώστε σε περίπτωση παύσης λειτουργίας του ενός κόμβου να γίνεται αυτόματα (και όχι με ανθρώπινη παρέμβαση) failover στον άλλον κόμβο	ΝΑΙ		
16	Δυνατότητα mirroring	ΝΑΙ		

#### Οριζόντιες απαιτήσεις

A/A	ΠΡΟΔΙΑΓΡΑΦΗ	ΑΠΑΙΤΗΣΗ	ΑΠΑΝΤΗΣΗ	ΠΑΡΑΠΟΜΠΗ
1	Συμμόρφωση στις απαιτήσεις για Συμβατότητα με G-Cloud	ΝΑΙ		
2	Συμμόρφωση στις απαιτήσεις για Διαλειτουργικότητα	ΝΑΙ		

Διακήρυξη Ηλεκτρονικού Ανοικτού Κάτω των Ορίων Διαγωνισμού για το Έργο «Ολοκληρωμένο Πληροφοριακό Σύστημα για τη διαχείριση και παρακολούθηση έργων ΣΔΙΤ»

A/A	ΠΡΟΔΙΑΓΡΑΦΗ	ΑΠΑΙΤΗΣΗ	ΑΠΑΝΤΗΣΗ	ΠΑΡΑΠΟΜΠΗ
3	Συμμόρφωση στις απαιτήσεις για Ασφάλεια Συστήματος	ΝΑΙ		
4	Συμμόρφωση στις απαιτήσεις για Απόδοση Συστήματος	ΝΑΙ		
5	Συμμόρφωση στις απαιτήσεις για Προσβασιμότητα - Ευχρηστία	ΝΑΙ		
6	Συμμόρφωση στις απαιτήσεις για ανοιχτά Πρότυπα και Δεδομένα	ΝΑΙ		
7	Συμμόρφωση στις απαιτήσεις για Πολυκαναλική Προσέγγιση	ΝΑΙ		
8	Συμμόρφωση στις απαιτήσεις για Άδειες Λογισμικού	ΝΑΙ		
9	Συμμόρφωση στις απαιτήσεις για Χρονοσήμανση και Πρωτόκολλο	ΝΑΙ		
10	Συμμόρφωση στις απαιτήσεις για Δυναστότητες Παραμετροποίησης	ΝΑΙ		
11	Συμμόρφωση στις απαιτήσεις για Καταγραφή ενεργειών	ΝΑΙ		

### Υπηρεσίες

A/A	ΠΡΟΔΙΑΓΡΑΦΗ	ΑΠΑΙΤΗΣΗ	ΑΠΑΝΤΗΣΗ	ΠΑΡΑΠΟΜΠΗ
1	Συμμόρφωση στις απαιτήσεις για Μελέτη Υλοποίησης – Ανάλυσης Απαιτήσεων	ΝΑΙ		
2	Συμμόρφωση στις απαιτήσεις για Υπηρεσίες εκπαίδευσης	ΝΑΙ		
3	Συμμόρφωση στις απαιτήσεις για υπηρεσίες Help Desk	ΝΑΙ		
4	Συμμόρφωση στις απαιτήσεις για Υπηρεσίες Φάσης Δοκιμαστικής Λειτουργίας	ΝΑΙ		
5	Συμμόρφωση στις απαιτήσεις για Υπηρεσίες Εγγύησης και Συντήρησης	ΝΑΙ		

## Εξοπλισμός

### ΗΛΕΚΤΡΟΝΙΚΟΙ ΥΠΟΛΟΓΙΣΤΕΣ

Α/Α	ΠΡΟΔΙΑΓΡΑΦΗ	ΑΠΑΙΤΗΣΗ	ΑΠΑΝΤΗΣΗ	ΠΑΡΑΠΟΜΠΗ
	<b>Προσωπικός Υπολογιστής - Σταθμός Εργασίας (PC)</b>	<b>5 Μονάδες</b>		
<b>1</b>	<b>Γενικά</b>			
1.1	Να είναι κατασκευαστή διεθνούς εμβέλειας	NAI		
1.2	Να αναφερθεί το μοντέλο και ο κατασκευαστής	NAI		
1.3	Το προτεινόμενο σύστημα πρέπει να είναι σύγχρονης τεχνολογίας με ανακοίνωση τους τελευταίους 12 μήνες	NAI		
1.4	Όλα τα επιμέρους περιφερειακά τμήματα που συνθέτουν το σύστημα να είναι του ίδιου κατασκευαστή	NAI		
<b>2</b>	<b>C.P.U.</b>			
2.1	Κεντρικός Επεξεργαστής <b>INTEL CORE I5</b> , 9 <sup>ης</sup> ή μεταγενέστερης γενιάς (ή άλλος ισοδύναμων επιδόσεων, για τον οποίον θα πρέπει να τεκμηριωθούν οι επιδόσεις του)	NAI		
2.2	Συχνότητα λειτουργίας Κεντρικού Επεξεργαστή	≥ 2,9 GHz		
2.3	Ισχύς	≤ 95 W		
<b>3</b>	<b>Κεντρική Μνήμη</b>			
3.1	Τεχνολογία	DDR4 ή νεότερη		
3.2	Μέγεθος (GB)	≥ 8 GB		
3.3	Συχνότητα λειτουργίας	≥ 2600 MHZ		
<b>4</b>	<b>Motherboard</b>			
4.1	Chipset σύγχρονης τεχνολογίας. Να αναφερθεί το chipset που χρησιμοποιείται στο προσφερόμενο προϊόν	NAI		
4.2	Ενσωματωμένη κάρτα ήχου	NAI		

4.3	Ενσωματωμένη κάρτα δικτύου Ethernet με υποστήριξη ταχύτητας έως 1 Gbps	NAI		
4.4	Θέσεις για μνήμη	$\geq 2$		
4.5	Μέγιστη μνήμη που υποστηρίζεται στο motherboard			
4.6	Συνδέσεις USB 2.0 ή USB 3.0	$\geq 4$		
4.7	Θύρα Displayport	NAI		
<b>5</b>	<b>Μονάδα Σκληρού Δίσκου</b>			
5.1	Συνολική ωφέλιμη χωρητικότητα	$\geq 250\text{GB}$		
<b>6</b>	<b>Οδηγός Οπτικού Δίσκου</b>			
6.1	DVD ROM Drive εσωτερικό	NAI		
6.2	Δυνατότητα ανάγνωσης και εγγραφής DVD	NAI		
<b>7</b>	<b>Τροφοδοτικό</b>			
7.1	Τάση λειτουργίας (V)	$220 \pm 15\%$		
<b>9</b>	<b>Keyboard</b>			
8.1	Να είναι του ίδιου κατασκευαστή με αυτόν του ηλεκτρονική υπολογιστή	NAI		
8.2	Microsoft συμβατό	NAI		
8.3	Αριθμητικό πληκτρολόγιο	NAI		

Διακήρυξη Ηλεκτρονικού Ανοικτού Κάτω των Ορίων Διαγωνισμού για το Έργο «Ολοκληρωμένο Πληροφοριακό Σύστημα για τη διαχείριση και παρακολούθηση έργων ΣΔΙΤ»

8.4	USB	NAI		
8.5	Γλώσσα Ελληνικά / Αγγλικά	NAI		
<b>9</b>	<b>Mouse</b>			
9.1	Να είναι του ίδιου κατασκευαστή με αυτόν του ηλεκτρονικού υπολογιστή	NAI		
9.2	Microsoft συμβατό	NAI		
9.3	Οπτικής τεχνολογίας	NAI		
9.4	Δύο βασικά πλήκτρα τουλάχιστον	NAI		
9.5	Να περιλαμβάνει τροχό κύλισης	NAI		
9.6	USB	NAI		
<b>10</b>	<b>Λειτουργικό σύστημα</b>			
10.1	Όλοι οι προσφερόμενοι σταθμοί εργασίας θα πρέπει να διαθέτουν προεγκατεστημένο λειτουργικό σύστημα Microsoft Windows 10 greekprofessional	NAI		

**ΟΘΟΝΕΣ**

A/A	ΠΡΟΔΙΑΓΡΑΦΗ	ΑΠΑΙΤΗΣΗ	ΑΠΑΝΤΗΣΗ	ΠΑΡΑΠΟΜΠΗ
	<b>ΟΘΟΝΕΣ</b>	<b>5 Μονάδες</b>		
1	Να είναι του ίδιου κατασκευαστή με αυτόν των ηλεκτρονικών υπολογιστών Α	NAI		
2	Τύπος	LED		
3	Διαγώνιος (ονομαστική)	≥ 21,5 "		

4	Μέγιστη Ανάλυση	$\geq 1920 \times 1080$		
5	Οπτική γωνία: οριζόντια (degrees)	$\geq 178^\circ$		
6	Οπτική γωνία: κάθετη (degrees)	$\geq 178^\circ$		
7	Φωτεινότητα (Brightness)	$\geq 250 \text{ cd/m}^2$		
8	Βάση με δυνατότητα ρύθμισης του ύψους της οθόνης	NAI		
9	Συνδεσιμότητα	DisplayPort, HDMI, VGA		
10	Στοιχεία χαμηλής κατανάλωσης ενέργειας και προστασίας του περιβάλλοντος	NAI		
11	IPS	NAI		



**ΦΟΡΗΤΟΙ ΗΛΕΚΤΡΟΝΙΚΟΙ ΥΠΟΛΟΓΙΣΤΕΣ**

A/A	ΠΡΟΔΙΑΓΡΑΦΗ	ΑΠΑΙΤΗΣΗ	ΑΠΑΝΤΗΣΗ	ΠΑΡΑΠΟΜΠΗ
	<b>ΦΟΡΗΤΟΙ ΗΛΕΚΤΡΟΝΙΚΟΙ ΥΠΟΛΟΓΙΣΤΕΣ</b>	<b>5 ΜΟΝΑΔΕΣ</b>		
1	Να αναφερθεί ο κατασκευαστής και το μοντέλο, για τους προσφερόμενους φορητούς υπολογιστές	ΝΑΙ		
2	Οι προσφερόμενοι φορητοί ηλεκτρονικοί υπολογιστές πρέπει να είναι καινούργιοι	ΝΑΙ		
<b>A/A</b>	<b>ΤΕΧΝΙΚΑ ΧΑΡΑΚΤΗΡΙΣΤΙΚΑ</b>			
	<b>ΕΠΕΞΕΡΓΑΣΤΗΣ</b>			
3	Να αναφερθεί το μοντέλο, ο κατασκευαστής, τα πλήρη χαρακτηριστικά του και ο χρόνος κυκλοφορίας του (έτος, εξάμηνο).	ΝΑΙ		
	<b>ΜΝΗΜΗ RAM</b>			
4	Τύπος μνήμης	DDR4 SDRAM ή νεώτερος		
5	Χωρητικότητα	>= 8GB		
	<b>ΣΚΛΗΡΟΣ ΔΙΣΚΟΣ</b>			
6	Τύπος	SSD		
7	Χωρητικότητα	>=256 GB		
	<b>ΟΘΟΝΗ</b>			
8	Ανάλυση	>= 1920X1080		
9	Ορατού πλαισίου	>= 15"		
10	Να αναφερθεί η αντίθεση	ΝΑΙ		
11	Να αναφερθεί η γωνία θέασης	ΝΑΙ		
12	Συνδέσεις	Wi-Fi Bluetooth Ethernet 100/1000 Mbps		
13	Εξωτερικές θύρες τουλάχιστον	Τρεις (3) θύρες USB 1 HDMI 1 RJ 45 Network Interface Port Έξοδος ακουστικών		
14	Ενσωματωμένη Web camera	ΝΑΙ		
15	Ενσωματωμένα ηχεία	ΝΑΙ		
16	Ενσωματωμένο μικρόφωνο	ΝΑΙ		

Διακήρυξη Ηλεκτρονικού Ανοικτού Κάτω των Ορίων Διαγωνισμού για το Έργο «Ολοκληρωμένο Πληροφοριακό Σύστημα για τη διαχείριση και παρακολούθηση έργων ΣΔΙΤ»

17	Πληκτρολόγιο QWERTY με αποτύπωση Ελληνικών και Λατινικών χαρακτήρων	ΝΑΙ		
18	Λειτουργικό σύστημα Microsoft Windows 10 pro 64bit (Ελληνική έκδοση) το οποίο θα είναι προεγκατεστημένο και ενεργοποιημένο σε κάθε φορητό ηλεκτρονικό υπολογιστή	ΝΑΙ		
20	<b>ΕΓΓΥΗΣΗ</b> Η εγγύηση από τον κατασκευαστή θα πρέπει να αποδεικνύεται εγγράφως με παραπομπή σε έγγραφα του κατασκευαστή του υλικού	ΝΑΙ		

#### **ΕΚΤΥΠΩΤΕΣ**

A/A	ΠΕΡΙΓΡΑΦΗ	ΑΠΑΙΤΗΣΗ	ΑΠΑΝΤΗΣΗ	ΠΑΡΑΠΟΜΠΗ
	<b>ΕΚΤΥΠΩΤΕΣ</b>	<b>2 Μονάδες</b>		
1.	Τεχνολογία Εκτύπωσης	Color Laser		
2.	Οθόνη	Έγχρωμη οθόνη αφής		
3.	Μέγεθος Χαρτιού	A3/A4		
4.	Ταχύτητα Εκτύπωσης (A4, Μαύρο)	>= 35 ppm		
5.	Χρόνος Εκτύπωσης Πρώτης Σελίδας (Μαύρο)	= < 7 seconds		
6.	Ταχύτητα Εκτύπωσης (A4, Έγχρωμη)	>= 35 ppm		
7.	Χρόνος Εκτύπωσης Πρώτης Σελίδας (Έγχρωμη)	= < 8.5 seconds		
8.	Ανάλυση Εκτύπωσης	>= 1200 x 1200 dpi		
9.	Αυτόματη Εκτύπωση Διπλής Όψης	Ναι		
10.	Μνήμη (Ενσωματωμένη)	>= 1024 MB		
11.	Χωρητικότητα Εισόδου Χαρτιού	>= 1.100 φύλλα		
12.	Μηνιαίος Φόρτος Εργασίας Σε Σελίδες (Duty Cycle)	>= 150.000 σελ./μήνα		
13.	Σύνδεση Ethernet	Ναι		
14.	Σύνδεση USB 2.0	Ναι		
15.	Αναλώσιμα	Ο εκτυπωτής να δέχεται toner διάρκειας >= 18.000 σελίδων black toner, >= 10.000 σελίδων color toners		

#### **Σαρωτές - Scanners**

A/A	ΠΡΟΔΙΑΓΡΑΦΗ	ΑΠΑΙΤΗΣΗ	ΑΠΑΝΤΗΣΗ	ΠΑΡΑΠΟΜΠΗ
1.	Αριθμός Μονάδων.	1		
2.	Να αναφερθεί ο κατασκευαστής και το μοντέλο.	ΝΑΙ		

Διακήρυξη Ηλεκτρονικού Ανοικτού Κάτω των Ορίων Διαγωνισμού για το Έργο «Ολοκληρωμένο Πληροφοριακό Σύστημα για τη διαχείριση και παρακολούθηση έργων ΣΔΙΤ»

3.	Να είναι τύπου αυτόματης τροφοδοσίας εγγράφων (ADF) sheetfeeder και singlepassdualscanning.	NAI		
4.	Το μηχάνημα να προσφερθεί με τα καλώδια τροφοδοσίας ρεύματος και καλώδια σύνδεσης σε δίκτυο.	NAI		
5.	Να διαθέτει οπτική ανάλυση $\geq 600 \times 600$ dpi.	NAI		
6.	Να υποστηρίζει ανάλυση 1.200 dpi με τη χρήση software.	NAI		
7.	Να έχει βάθος χρώματος για τις έγχρωμες εικόνες εξόδου $\geq 24$ bit.	NAI		
8.	Να έχει ταχύτητα σάρωσης $\geq 60$ ppm σε ανάλυση 200 και 300 dpi.	NAI		
9.	Να διαθέτει δυνατότητα σάρωσης διπλής όψης.	NAI		
10.	Να υποστηρίζει διαστάσεις χαρτιού A5 έως A4 το μέγιστο.	NAI		
11.	Να παράγει αντίγραφα σε μορφές BMP, JPEG, TIFF, TIFF πολλών σελίδων, PDF, PDF με δυνατότητα αναζήτησης, PDF/A.	NAI		
12.	Να έχει δυνατότητα σάρωσης χαρτιού μεγάλου μήκους $\geq 3048$ mm.	NAI		
13.	Χωρητικότητα αυτόματου τροφοδότη εγγράφων $\geq 60$ σελίδες (A4: 80 g/m <sup>2</sup> ).	NAI		
14.	Να έχει διασύνδεση Ethernet (10BASE-T / 100BASE-TX / 1000BASE-T).	NAI		
15.	Να έχει δυνατότητα διασύνδεσης USB έκδοσης 3.0 ή νεότερης.	NAI		
16.	Να υποστηρίζει λειτουργικά συστήματα Windows® 7, 8, 10 32 bit, 64 bit και Windows® Server 2008, 2012, 2016 64 bit.	NAI		
17.	Να δοθεί το ISO 9001 ή ισοδύναμο. Να διαθέτει Πιστοποιητικά Ποιότητας και Ασφάλειας, CE τα οποία να δοθούν.	NAI		

## **ΠΑΡΑΡΤΗΜΑ ΙΙΙ – ΤΥΠΟΠΟΙΗΜΕΝΟ ΕΝΤΥΠΟ ΥΠΕΥΘΥΝΗΣ ΔΗΛΩΣΗΣ (ΤΕΥΔ )**

### **ΤΥΠΟΠΟΙΗΜΕΝΟ ΕΝΤΥΠΟ ΥΠΕΥΘΥΝΗΣ ΔΗΛΩΣΗΣ (ΤΕΥΔ )**

Συνημμένα της παρούσας διακήρυξης περιλαμβάνεται :

1. Τυποποιημένο Έντυπο Υπεύθυνης Δήλωσης (ΤΕΥΔ) της παρούσας διακήρυξης σε μορφή αρχείου pdf ψηφιακά υπογεγραμμένο, το οποίο αποτελεί αναπόσπαστο μέρος της διακήρυξης.
2. Τυποποιημένο Έντυπο Υπεύθυνης Δήλωσης (ΤΕΥΔ) σε επεξεργάσιμη μορφή το οποίο θα μπορούν να χρησιμοποιήσουν οι ενδιαφερόμενοι οικονομικοί φορείς για τη συμπλήρωσή του.

## ΠΑΡΑΡΤΗΜΑ IV – Υπόδειγμα Βιογραφικού Σημειώματος

### ΒΙΟΓΡΑΦΙΚΟ ΣΗΜΕΙΩΜΑ

#### ΠΡΟΣΩΠΙΚΑ ΣΤΟΙΧΕΙΑ

Επώνυμο:	Όνομα:
Πατρώνυμο:	Μητρώνυμο:
Ημερομηνία Γέννησης:    _ / _ / _	Τόπος Γέννησης:
Τηλέφωνο:	E-mail:
Fax:	
Διεύθυνση Κατοικίας:	

#### ΕΚΠΑΙΔΕΥΣΗ

Όνομα Ιδρύματος	Τίτλος Πτυχίου	Ειδικότητα	Ημερομηνία Απόκτησης Πτυχίου

Διακήρυξη Ηλεκτρονικού Ανοικτού Κάτω των Ορίων Διαγωνισμού για το Έργο «Ολοκληρωμένο Πληροφοριακό Σύστημα για τη διαχείριση και παρακολούθηση έργων ΣΔΙΤ»

<b>ΚΑΤΗΓΟΡΙΑ ΣΤΕΛΕΧΟΥΣ</b> (στο προτεινόμενο, από τον υποψήφιο Οικονομικό Φορέα, σχήμα διοίκησης Έργου)	
---	--

**ΕΠΑΓΓΕΛΜΑΤΙΚΗ ΕΜΠΕΙΡΙΑ**

Έργο	Εργοδότης	Θέση <sup>18</sup> και Καθήκοντα στο Έργο	Απασχόληση στο Έργο	
			Περίοδος (από - έως)	A/M
			__ / __ / __ - __ / __ / __	
			__ / __ / __ - __ / __ / __	
			__ / __ / __ - __ / __ / __	

<sup>18</sup> Ως ΘΕΣΕΙΣ ενδεικτικά αναφέρονται : manager, senior consultant, consultant, business expert κλπ.

## ΠΑΡΑΡΤΗΜΑ V – Υπόδειγμα Τεχνικής Προσφοράς

Περιεχόμενα Τεχνικής Προσφοράς		
A/A	Τίτλος Ενότητας	Σύμφωνα με παραγράφους του Παραρτήματος Ι:
<b>1.</b>	<b>Περιγραφή Έργου</b>	
1.1.	Περιβάλλον του Έργου	1.1
1.2.	Αντικείμενο του Έργου	1.3
<b>2.</b>	<b>Γενικές Αρχές &amp; Απαιτήσεις</b>	
2.1.	Αρχιτεκτονική (Επεκτασιμότητα – Κλιμάκωση Λύσης)	1.3.2
2.2.	Συμβατότητα με G-Cloud	1.3.4.1
2.3.	Διαλειτουργικότητα	1.3.4.2
2.4.	Ασφάλεια Συστήματος και Προστασία Ιδιωτικότητας	1.3.4.3
2.5.	Απόδοση – Προσβασιμότητα – Ευχρηστία	1.3.4.4, 1.3.4.5
2.6.	Ανοιχτά Πρότυπα και Δεδομένα	1.3.4.6
2.7.	Πολυκαναλική Προσέγγιση	1.3.4.7
2.8.	Άδειες Λογισμικού	1.3.4.8
2.9.	Χρονοσήμανση και Πρωτόκολλο	1.3.4.9
2.10.	Δυνατότητα Παραμετροποίησης	1.3.4.10
2.11.	Καταγραφή Ενεργειών	1.3.4.11
2.12.	Λοιπές Απαιτήσεις	1.3.4.12
<b>3.</b>	<b>Λειτουργικές Δυνατότητες Συστήματος</b>	
3.1.	Υποσύστημα Διαχείρισης και Παρακολούθησης έργων ΣΔΙΤ	1.3.3.1
3.2.	Υποσύστημα Γενικής Διαχείρισης	1.3.3.2
3.3.	Υποσύστημα Διαχείρισης Εγγράφων και Αρχείων	1.3.3.3
3.4.	Υποσύστημα Διαχείρισης Αναφορών	1.3.3.4
3.5.	Υποσύστημα Διαλειτουργικότητας	1.3.3.5
3.6.	Υποσύστημα Διαδικτυακής Πύλης	1.3.3.6
<b>4.</b>	<b>Προσφερόμενος Εξοπλισμός</b>	
4.1.	Προσφερόμενος Εξοπλισμός	1.3.3.7
<b>5.</b>	<b>Προσφερόμενες υπηρεσίες</b>	
5.1.	Μελέτη Υλοποίησης – Ανάλυσης Απαιτήσεων	1.3.5.1
5.2.	Υπηρεσίες Εκπαίδευσης	1.3.5.2
5.3.	Υπηρεσίες Help Desk	1.3.5.3
5.4.	Υπηρεσίες Φάσης Δοκιμαστικής Λειτουργίας	1.3.5.4
5.5.	Υπηρεσίες Εγγύησης και Συντήρησης	1.3.5.5, 1.3.9
<b>6.</b>	<b>Μεθοδολογία Υλοποίησης Έργου</b>	
6.1.	Φάσεις Υλοποίησης – Παραδοτέα - Χρονοδιάγραμμα - Ομάδα Έργου	1.3.6



Διακήρυξη Ηλεκτρονικού Ανοικτού Διαγωνισμού για το έργο: «Ολοκληρωμένο Πληροφοριακό Σύστημα για τη διαχείριση και παρακολούθηση έργων ΣΔΙΤ»

6.2.	Μεθοδολογία Διοίκησης και Διασφάλισης Ποιότητας	1.3.7
<b>7.</b>	<b>Πίνακες Συμμόρφωσης</b>	<b>Παράρτημα ΙΙ</b>
<b>8.</b>	<b>Πίνακες Οικονομικής Προσφοράς, χωρίς τιμές</b> <u>Η εμφάνιση τιμής/ τιμών στον εν λόγω πίνακα αποτελεί λόγο απόρριψης της προσφοράς</u>	<b>Παράρτημα VI</b>

## ΠΑΡΑΡΤΗΜΑ VI – Υπόδειγμα Οικονομικής Προσφοράς

### 1. Πληροφοριακό Σύστημα

#### 1.1. Έτοιμο Λογισμικό

Α/Α	ΠΕΡΙΓΡΑΦΗ	ΤΥΠΟΣ	ΠΟΣΟΤΗΤΑ	ΑΞΙΑ ΧΩΡΙΣ ΦΠΑ [€]		ΦΠΑ [€]	ΣΥΝΟΛΙΚΗ ΑΞΙΑ ΜΕ ΦΠΑ [€]	* ΚΟΣΤΟΣ ΣΥΝΤΗΡΗΣΗΣ ΧΩΡΙΣ ΦΠΑ [€]		
				ΤΙΜΗ ΜΟΝΑΔΑΣ	ΣΥΝΟΛΟ			1 <sup>ο</sup> έτος	2 <sup>ο</sup> έτος	3 <sup>ο</sup> έτος
1.										
2.										
3.										
4.										
...	Άλλο λογισμικό υποδομής ...									
				<b>ΣΥΝΟΛΟ</b>						

#### 1.2. Ανάπτυξη Εφαρμογών

Α/Α	ΠΕΡΙΓΡΑΦΗ	ΤΥΠΟΣ	ΠΟΣΟΤΗΤΑ (σε Α/Μ)	ΑΞΙΑ ΧΩΡΙΣ ΦΠΑ [€]		ΦΠΑ [€]	ΣΥΝΟΛΙΚΗ ΑΞΙΑ ΜΕ ΦΠΑ [€]	* ΚΟΣΤΟΣ ΣΥΝΤΗΡΗΣΗΣ ΧΩΡΙΣ ΦΠΑ [€]		
				ΤΙΜΗ ΜΟΝΑΔΑΣ	ΣΥΝΟΛΟ			1 <sup>ο</sup> έτος	2 <sup>ο</sup> έτος	3 <sup>ο</sup> έτος
1.	Παροχή Υποσυστήματος .....									
2.										
3.										
4.										
5.										
6.										
7.										
8.										
...	Άλλες εφαρμογές / υποσυστήματα ...									
				<b>ΣΥΝΟΛΟ</b>						

2. Υπηρεσίες

Α/Α	ΠΕΡΙΓΡΑΦΗ	Ανθρωπομήνες	ΑΞΙΑ ΧΩΡΙΣ ΦΠΑ [€]		ΦΠΑ [€]	ΣΥΝΟΛΙΚΗ ΑΞΙΑ ΜΕ ΦΠΑ [€]
			ΤΙΜΗ ΜΟΝΑΔΑΣ	ΣΥΝΟΛΟ		
1.	Υπηρεσίες Μελέτης Εφαρμογής					
2.	Υπηρεσίες Εγκατάστασης, Θέσης σε Λειτουργία και Παραμετροποίησης Έτοιμου Λογισμικού					
3.	HelpDesk					
4.	Υπηρεσίες Εκπαίδευσης					
5.	Υπηρεσίες Φάσης Δοκιμαστικής Λειτουργίας					
6.	Υπηρεσίες Εγγύησης και Συντήρησης					
...	Άλλες Υπηρεσίες ...					
<b>ΣΥΝΟΛΟ</b>						

3. Εξοπλισμός

Α/Α	ΠΕΡΙΓΡΑΦΗ	Ποσότητα	ΑΞΙΑ ΧΩΡΙΣ ΦΠΑ [€]		ΦΠΑ [€]	ΣΥΝΟΛΙΚΗ ΑΞΙΑ ΜΕ ΦΠΑ [€]
			ΤΙΜΗ ΜΟΝΑΔΑΣ	ΣΥΝΟΛΟ		
1.						
2.						
3.						
4.						
5.						
6.						
...	Άλλος Εξοπλισμός...					
<b>ΣΥΝΟΛΟ</b>						

4. Άλλες Δαπάνες

Α/Α	ΠΕΡΙΓΡΑΦΗ	ΠΟΣΟΤΗΤΑ	ΑΞΙΑ ΧΩΡΙΣ ΦΠΑ [€]		ΦΠΑ [€]	ΣΥΝΟΛΙΚΗ ΑΞΙΑ ΜΕ ΦΠΑ [€]
			ΤΙΜΗ ΜΟΝΑΔΑΣ	ΣΥΝΟΛΟ		
1.						
2.						
3.						
<b>ΣΥΝΟΛΟ</b>						

5. Συγκεντρωτικός Πίνακας Οικονομικής Προσφοράς Έργου

A/A	ΠΕΡΙΓΡΑΦΗ	ΣΥΝΟΛΙΚΗ ΑΞΙΑ ΕΡΓΟΥ ΧΩΡΙΣ ΦΠΑ [€]	ΦΠΑ [€]	ΣΥΝΟΛΙΚΗ ΑΞΙΑ ΕΡΓΟΥ ΜΕ ΦΠΑ [€]
1.	Έτοιμο λογισμικό			
2.	Εφαρμογές			
3.	Υπηρεσίες			
4.	Εξοπλισμός			
5.	Άλλες δαπάνες			
	<b>ΓΕΝΙΚΟ ΣΥΝΟΛΟ</b>			

6. Συγκεντρωτικός Πίνακας Οικονομικής Προσφοράς Συντήρησης

Σημείωση: Για την αξιολόγηση των προσφορών των υποψηφίων Αναδόχων **δεν λαμβάνονται υπόψη τα έτη πέραν της ΠΕΣ.**

ΕΤΟΣ *	ΕΤΗΣΙΑ ΣΥΝΤΗΡΗΣΗ ΕΤΟΙΜΟΥ ΛΟΓΙΣΜΙΚΟΥ (ΧΩΡΙΣ ΦΠΑ) [€]	ΕΤΗΣΙΑ ΣΥΝΤΗΡΗΣΗ ΕΦΑΡΜΟΓΗΣ/ΩΝ (ΧΩΡΙΣ ΦΠΑ) [€]	ΣΥΝΟΛΙΚΗ ΕΤΗΣΙΑ ΑΞΙΑ ΣΥΝΤΗΡΗΣΗΣ (ΧΩΡΙΣ ΦΠΑ) [€]	ΦΠΑ [€]	ΣΥΝΟΛΙΚΗ ΕΤΗΣΙΑ ΑΞΙΑ ΣΥΝΤΗΡΗΣΗΣ (ΜΕ ΦΠΑ) [€]	ΕΤΗΣΙΟ ΠΟΣΟΣΤΟ ΣΥΝΤΗΡΗΣΗΣ **
1 <sup>ο</sup>						
2 <sup>ο</sup>						
3 <sup>ο</sup>						
<b>ΣΥΝΟΛΟ</b>						

\* ΕΤΟΣ: μετά την **ελάχιστη** ζητούμενη Περίοδο Εγγύησης

\*\* Το **ΕΤΗΣΙΟ ΠΟΣΟΣΤΟ ΣΥΝΤΗΡΗΣΗΣ** προκύπτει διαιρώντας το ποσό που αναγράφεται στη στήλη «ΣΥΝΟΛΙΚΗ ΕΤΗΣΙΑ ΑΞΙΑ ΣΥΝΤΗΡΗΣΗΣ (ΧΩΡΙΣ ΦΠΑ)» του ίδιου Πίνακα με το «ΓΕΝΙΚΟ ΣΥΝΟΛΟ» που αναγράφεται στη στήλη «ΣΥΝΟΛΙΚΗ ΑΞΙΑ ΕΡΓΟΥ (ΧΩΡΙΣ ΦΠΑ)»

\* Το ΚΟΣΤΟΣ ΣΥΝΤΗΡΗΣΗΣ αφορά στα έτη μετά την ελάχιστη **ζητούμενη** Περίοδο Εγγύησης.

## ΠΑΡΑΡΤΗΜΑ VII – Άλλες Δηλώσεις

---

## ΠΑΡΑΡΤΗΜΑ VIII – Υποδείγματα Εγγυητικών Επιστολών

---

### I. Εγγυητική Επιστολή Συμμετοχής

ΕΚΔΟΤΗΣ (Πλήρης επωνυμία).....

Ημερομηνία έκδοσης.....

Προς: Την Κοινωνία της Πληροφορίας ΑΕ

Χανδρή 3 και Κύπρου, ΤΚ 18346, Μοσχάτο Αθήνα

Εγγύηση μας υπ' αριθμ. .... ποσού ..... ευρώ

Με την παρούσα εγγυόμαστε, ανέκκλητα και ανεπιφύλακτα παραιτούμενοι του δικαιώματος της διαιρέσεως και διζήσεως, μέχρι του ποσού των ευρώ ..... υπέρ του

{σε περίπτωση φυσικού προσώπου}: (ονοματεπώνυμο, πατρώνυμο) ....., ΑΦΜ: ..... οδός..... αριθμός.....ΤΚ.....

{Σε περίπτωση μεμονωμένης εταιρίας}: της Εταιρίας ..... ΑΦΜ: ..... οδός ..... αριθμός ... ΤΚ ..... ,}

{ή σε περίπτωση Ένωσης ή Κοινοπραξίας}: των Εταιριών

α) (πλήρη επωνυμία) ..... ΑΦΜ..... οδός..... αριθμός.....ΤΚ.....

β) (πλήρη επωνυμία) ..... ΑΦΜ..... οδός..... αριθμός.....ΤΚ.....

γ) (πλήρη επωνυμία) ..... ΑΦΜ..... οδός..... αριθμός.....ΤΚ.....

μελών της Ένωσης ή Κοινοπραξίας, ατομικά για κάθε μια από αυτές και ως αλληλέγγυα και εις ολόκληρο υποχρεών μεταξύ τους εκ της ιδιότητάς τους ως μελών της Ένωσης ή Κοινοπραξίας,}

για τη συμμετοχή του/της/τους σύμφωνα με την (αριθμό/ημερομηνία) ..... Διακήρυξη ..... της (Αναθέτουσας Αρχής) με καταληκτική ημερομηνία υποβολής των προσφορών ....., για την ανάδειξη αναδόχου για την ανάθεση της σύμβασης: "(τίτλος σύμβασης)"/ για το/α τμήμα/τα .....

Η παρούσα εγγύηση καλύπτει μόνο τις από τη συμμετοχή στην ανωτέρω απορρέουσες υποχρεώσεις του/της (υπέρ ου η εγγύηση) καθ' όλο τον χρόνο ισχύος της.

Το παραπάνω ποσό τηρείται στη διάθεσή σας και θα καταβληθεί ολικά ή μερικά χωρίς καμία από μέρους μας αντίρρηση, αμφισβήτηση ή ένσταση και χωρίς να ερευνηθεί το βάσιμο ή μη της απαίτησής σας μέσα σε πέντε (5) ημέρες από την απλή έγγραφη ειδοποίησή σας.

Η παρούσα ισχύει μέχρι και την (ο χρόνος ισχύος πρέπει να είναι μεγαλύτερος τουλάχιστον κατά τριάντα (30) ημέρες μετά τη λήξη χρόνου ισχύος της Προσφοράς) .....

Σε περίπτωση κατάρπτωσης της εγγύησης, το ποσό της κατάρπτωσης υπόκειται στο εκάστοτε ισχύον πάγιο τέλος χαρτοσήμου.

Αποδεχόμαστε να παρατείνουμε την ισχύ της εγγύησης ύστερα από έγγραφο της Υπηρεσίας σας, στο οποίο επισυνάπτεται η συναίνεση του υπέρ ου για την παράταση της προσφοράς, σύμφωνα με την παρ. 2.2.2 της παρούσας, με την προϋπόθεση ότι το σχετικό αίτημά σας θα μας υποβληθεί πριν από την ημερομηνία λήξης της.

Βεβαιώνουμε υπεύθυνα ότι το ποσό των εγγυητικών επιστολών που έχουν δοθεί, συνυπολογίζοντας και το ποσό της παρούσας, δεν υπερβαίνει το όριο των εγγυήσεων που έχουμε το δικαίωμα να εκδίδουμε

(Εξουσιοδοτημένη υπογραφή)

## II. Εγγυητική Επιστολή Καλής Εκτέλεσης

ΕΚΔΟΤΗΣ (Πλήρης επωνυμία).....

Ημερομηνία έκδοσης.....

Προς: Την Κοινωνία της Πληροφορίας ΑΕ

Χανδρή 3 και Κύπρου, ΤΚ 18346, Μοσχάτο Αθήνα

Εγγύηση μας υπ' αριθμ. .... ποσού ..... ευρώ

Με την παρούσα εγγυόμαστε, ανέκκλητα και ανεπιφύλακτα παραιτούμενοι του δικαιώματος της διαιρέσεως και διζήσεως, μέχρι του ποσού των ευρώ .....υπέρ του

{σε περίπτωση φυσικού προσώπου}: (ονοματεπώνυμο, πατρώνυμο) ....., ΑΦΜ: ..... οδός..... αριθμός.....ΤΚ.....

{Σε περίπτωση μεμονωμένης εταιρίας}: της Εταιρίας ..... ΑΦΜ: ..... οδός ..... αριθμός ... ΤΚ .....},

{ή σε περίπτωση Ένωσης ή Κοινοπραξίας}: των Εταιριών

α) (πλήρη επωνυμία) ..... ΑΦΜ..... οδός..... αριθμός.....ΤΚ.....

β) (πλήρη επωνυμία) ..... ΑΦΜ..... οδός..... αριθμός.....ΤΚ.....

γ) (πλήρη επωνυμία) ..... ΑΦΜ..... οδός..... αριθμός.....ΤΚ.....

ατομικά και για κάθε μία από αυτές και ως αλληλέγγυα και εις ολόκληρο υπόχρεων μεταξύ τους, εκ της ιδιότητάς τους ως μελών της ένωσης ή κοινοπραξίας,

για την καλή εκτέλεση της υπ αριθ ..... σύμβασης "(τίτλος σύμβασης)", σύμφωνα με την (αριθμό/ημερομηνία) ..... Διακήρυξης.

Το παραπάνω ποσό τηρείται στη διάθεσή σας και θα καταβληθεί ολικά ή μερικά χωρίς καμία από μέρους μας αντίρρηση, αμφισβήτηση ή ένσταση και χωρίς να ερευνηθεί το βάσιμο ή μη της απαίτησής σας μέσα σε πέντε (5) ημέρες από την απλή έγγραφη ειδοποίησή σας.

Η παρούσα ισχύει μέχρι και την ..... (**διάρκεια ισχύος σύμφωνα με την παρ. 4.1 της παρούσας**)

Σε περίπτωση κατάρπτωσης της εγγύησης, το ποσό της κατάρπτωσης υπόκειται στο εκάστοτε ισχύον πάγιο τέλος χαρτοσήμου.

Βεβαιώνουμε υπεύθυνα ότι το ποσό των εγγυητικών επιστολών που έχουν δοθεί, συνυπολογίζοντας και το ποσό της παρούσας, δεν υπερβαίνει το όριο των εγγυήσεων που έχουμε το δικαίωμα να εκδίδουμε

(Εξουσιοδοτημένη υπογραφή)

### III. Εγγυητική Επιστολή Προκαταβολής

ΕΚΔΟΤΗΣ: .....

Ημερομηνία έκδοσης: .....

Προς:

Κοινωνία της Πληροφορίας Α.Ε.

Χανδρή 3, ΤΚ 18346 Μοσχάτο Αθήνα

ΑΦΜ: 999983307

Εγγύηση μας υπ' αριθμ. .... ποσού ..... ευρώ

Με την παρούσα εγγυόμαστε, ανέκκλητα και ανεπιφύλακτα παραιτούμενοι του δικαιώματος της διαιρέσεως και διζήσεως, μέχρι του ποσού των ευρώ ..... υπέρ του

{σε περίπτωση φυσικού προσώπου}: (ονοματεπώνυμο, πατρώνυμο) ....., ΑΦΜ: ..... οδός..... αριθμός.....ΤΚ.....

{Σε περίπτωση μεμονωμένης εταιρίας}: της Εταιρίας ..... ΑΦΜ: ..... οδός ..... αριθμός ... ΤΚ .....},

{ή σε περίπτωση Ένωσης ή Κοινοπραξίας}: των Εταιριών

α) (πλήρη επωνυμία) ..... ΑΦΜ..... οδός..... αριθμός.....ΤΚ.....

β) (πλήρη επωνυμία) ..... ΑΦΜ..... οδός..... αριθμός.....ΤΚ.....

γ) (πλήρη επωνυμία) ..... ΑΦΜ..... οδός..... αριθμός.....ΤΚ.....

μελών της Ένωσης ή Κοινοπραξίας, ατομικά για κάθε μια από αυτές και ως αλληλέγγυα και εις ολόκληρο υποχρεών μεταξύ τους εκ της ιδιότητάς τους ως μελών της Ένωσης ή Κοινοπραξίας.}

για την λήψη προκαταβολής για τη χορήγηση του ...% (συμπληρώνετε το συνολικό ποσοστό της λαμβανόμενης προκαταβολής) της συμβατικής αξίας μη περιλαμβανομένου του ΦΠΑ, ευρώ ..... (συμπληρώνετε το συνολικό ποσό της λαμβανόμενης προκαταβολής) σύμφωνα με τη σύμβαση με αριθμό.....και τη Διακήρυξή σας με αριθμό....., στο πλαίσιο του διαγωνισμού της (συμπληρώνετε την ημερομηνία διενέργειας του διαγωνισμού) ..... για εκτέλεση του έργου (συμπληρώνετε τον τίτλο του έργου) ..... συνολικής αξίας (συμπληρώνετε το συνολικό συμβατικό τίμημα με διευκρίνιση εάν περιλαμβάνει ή όχι τον ΦΠΑ) ....., και μέχρι του ποσού των ευρώ (συμπληρώνετε το ποσό το οποίο καλύπτει η συγκεκριμένη εγγυητική επιστολή) ....., , πλέον τόκων επί της προκαταβολής αυτής που θα καταλογισθούν σε βάρος της Εταιρείας ..... ή, σε περίπτωση Ένωσης ή Κοινοπραξίας, υπέρ των Εταιρειών της Ένωσης ..... ή Κοινοπραξίας ....., υπέρ της οποίας εγγυόμαστε σε εφαρμογή του άρθρου 72 του Ν. 4412/2016 (ΦΕΚ Α/147/8-08-2016) , στο οποίο και μόνο περιορίζεται η εγγυήσή μας.

Το παραπάνω ποσό της εγγύησης τηρείται στη διάθεσή σας, το οποίο και υποχρεούμαστε να σας καταβάλουμε ολικά ή μερικά, μέσα σε πέντε (5) ημέρες από την έγγραφη ειδοποίησή σας.

Η παρούσα ισχύει μέχρι και την .....(Σημείωση προς την Τράπεζα: **διάρκεια ισχύος σύμφωνα με την παρ. 4.1 της παρούσας** )».



Σε περίπτωση κατάπτωσης της εγγύησης, το ποσό της κατάπτωσης υπόκειται στο εκάστοτε ισχύον πάγιο τέλος χαρτοσήμου.

(Εξουσιοδοτημένη υπογραφή)

#### IV. Εγγυητική Επιστολή Καλής Λειτουργίας

ΕΚΔΟΤΗΣ: .....

Ημερομηνία έκδοσης: .....

Προς:

Κοινωνία της Πληροφορίας Α.Ε.

Χανδρή 3, ΤΚ 18346 Μοσχάτο Αθήνα

ΑΦΜ: 999983307

Εγγύηση μας υπ' αριθμ. .... ποσού ..... ευρώ

Με την παρούσα εγγυόμαστε, ανέκκλητα και ανεπιφύλακτα παραιτούμενοι του δικαιώματος της διαιρέσεως και διζήσεως, μέχρι του ποσού των ευρώ .....υπέρ του

{σε περίπτωση φυσικού προσώπου}: (ονοματεπώνυμο, πατρώνυμο) ....., ΑΦΜ: ..... οδός..... αριθμός.....ΤΚ.....

{Σε περίπτωση μεμονωμένης εταιρίας}: της Εταιρίας ..... ΑΦΜ: ..... οδός ..... αριθμός ... ΤΚ .....},

{ή σε περίπτωση Ένωσης ή Κοινοπραξίας}: των Εταιριών

α) (πλήρη επωνυμία) ..... ΑΦΜ..... οδός..... αριθμός.....ΤΚ.....

β) (πλήρη επωνυμία) ..... ΑΦΜ..... οδός..... αριθμός.....ΤΚ.....

γ) (πλήρη επωνυμία) ..... ΑΦΜ..... οδός..... αριθμός.....ΤΚ.....

μελών της Ένωσης ή Κοινοπραξίας, ατομικά για κάθε μια από αυτές και ως αλληλέγγυα και εις ολόκληρο υποχρεων μεταξύ τους εκ της ιδιότητάς τους ως μελών της Ένωσης ή Κοινοπραξίας.}

για την καλή λειτουργία του αντικειμένου της σύμβασης με αριθμό.....και τη Διακήρυξή σας με αριθμό....., στο πλαίσιο του διαγωνισμού της (συμπληρώνετε την ημερομηνία διενέργειας του διαγωνισμού) ..... .

Το παραπάνω ποσό της εγγύησης τηρείται στη διάθεσή σας, το οποίο και υποχρεούμαστε να σας καταβάλουμε ολικά ή μερικά, μέσα σε πέντε (5) ημέρες από την έγγραφη ειδοποίησή σας.

Η παρούσα ισχύει μέχρι και την .....(Σημείωση προς την Τράπεζα: **διάρκεια ισχύος σύμφωνα με την παρ.ΧΧ της παρούσας** )».

Σε περίπτωση κατάπτωσης της εγγύησης, το ποσό της κατάπτωσης υπόκειται στο εκάστοτε ισχύον πάγιο τέλος χαρτοσήμου.

(Εξουσιοδοτημένη υπογραφή)