



ΚΟΙΝΩΝΙΑ ΤΗΣ
ΠΛΗΡΟΦΟΡΙΑΣ

Λεωφ. Συγγρού 194, 176 71 - Καλλιθέα (Αττική) • Τηλ.: 213 1300 700 • Fax: 213 1300 800-1

<http://www.ktpae.gr> • e-mail: info@ktpae.gr

ΝΠΙΔ Μη Κερδοσκοπικό • Αρ. ΓΕΜΗ: 004261201000

**ΓΕΝΙΚΗ ΔΙΕΥΘΥΝΣΗ ΛΕΙΤΟΥΡΓΙΑΣ
ΔΙΕΥΘΥΝΣΗ ΟΙΚΟΝΟΜΙΚΗΣ ΔΙΑΧΕΙΡΙΣΗΣ**

Τμήμα Λειτουργικών Προμηθειών

Πληροφορίες : Δήμητρα Παγώνη

Τηλέφωνο : 213 - 13 00 866

Fax : 213 - 13 00 800-1

e-mail : dpagoni@ktpae.gr

Α Π Ο Φ Α Σ Η

ΘΕΜΑ: Διενέργεια Ηλεκτρονικού Ανοικτού Κάτω των Ορίων Διαγωνισμού με κριτήριο ανάθεσης "την πλέον συμφέρουσα από οικονομική άποψη προσφορά βάσει τιμής", για το έργο: **«Προμήθεια και εγκατάσταση υλικών και ηλεκτρομηχανολογικού εξοπλισμού για την διαμόρφωση της επέκτασης χώρων γραφείων 1^{ου} ορόφου της ΚτΠ Μ.Α.Ε.»**.

Έχοντας υπόψη:

1. Τον Ν. 4412/2016 «Δημόσιες Συμβάσεις Έργων, Προμηθειών και Υπηρεσιών (προσαρμογή στις Οδηγίες 2014/24/ΕΕ και 2014/25/ΕΕ)» (ΦΕΚ 147/Α/08-08-2016), όπως τροποποιήθηκε και ισχύει δυνάμει των διατάξεων του Ν. 4782/2021 (ΦΕΚ 36/Α/09-03-2021).
2. Την με Αρ. 64233 Απόφαση των Υπουργών Ανάπτυξης και Επενδύσεων – Επικρατείας "Ρυθμίσεις τεχνικών ζητημάτων που αφορούν την ανάθεση των Δημοσίων Συμβάσεων Προμηθειών και Υπηρεσιών με χρήση των επιμέρους εργαλείων και διαδικασιών του Εθνικού Συστήματος Ηλεκτρονικών Δημοσίων Συμβάσεων (ΕΣΗΔΗΣ)" (ΦΕΚ 2453/Β/09-06-2021).
3. Την με Αρ. 166278 Απόφαση των Υπουργών Οικονομικών – Υποδομών και Μεταφορών – Επικρατείας "Ρυθμίσεις τεχνικών ζητημάτων που αφορούν στην ανάθεση των δημοσίων συμβάσεων έργων, μελετών και παροχής τεχνικών και λοιπών συναφών επιστημονικών υπηρεσιών με χρήση των επιμέρους εργαλείων και διαδικασιών του Εθνικού Συστήματος Ηλεκτρονικών Δημοσίων Συμβάσεων (ΕΣΗΔΗΣ)" (ΦΕΚ 2813/Β/30-06-2021).
4. Την Αριθμ. 76928 Απόφαση των Υπουργών Ανάπτυξης και Επενδύσεων και Επικρατείας "Ρύθμιση ειδικότερων θεμάτων λειτουργίας και διαχείρισης του Κεντρικού Ηλεκτρονικού Μητρώου Δημοσίων Συμβάσεων (ΚΗΜΔΗΣ)" (ΦΕΚ 3075/Β/13-07-2021).
5. Τον Ν. 4727/2020 «Ψηφιακή Διακυβέρνηση (Ενσωμάτωση στην Ελληνική Νομοθεσία της Οδηγίας (ΕΕ) 2016/2102 και της Οδηγίας (ΕΕ) 2019/1024) - Ηλεκτρονικές Επικοινωνίες (Ενσωμάτωση στο Ελληνικό Δίκαιο της Οδηγίας (ΕΕ) 2018/1972) και άλλες διατάξεις» (ΦΕΚ 184/Α/23-09-2020).
6. Τον Ν. 4635/2019 «Επενδύω στην Ελλάδα και άλλες διατάξεις» (ΦΕΚ 167/Α/30-10-2019).

7. Τον Ν.2859/2000 «Κύρωση Κώδικα Φόρου Προστιθέμενης Αξίας» (248/Α/07-11-2000), όπως τροποποιήθηκε και ισχύει.
8. Τον Ν. 4270/2014 «Αρχές δημοσιονομικής διαχείρισης και εποπτείας (ενσωμάτωση της Οδηγίας 2011/85/ΕΕ) - δημόσιο λογιστικό και άλλες διατάξεις» και ειδικότερα το υποκεφάλαιο 3 - Προϋπολογισμός Δημοσίων Επενδύσεων - Ανακατανομές πιστώσεων έργων, Ανάληψη υποχρεώσεων, Εκτέλεση προϋπολογισμού (ΦΕΚ 143/Α/28-06-2014).
9. Τον Ν. 4152/2013 «Επείγοντα μέτρα εφαρμογής των νόμων 4046/2012, 4093/2012 και 4127/2013» (ΦΕΚ 107/Α/09-05-2013).
10. Τον Ν. 4013/2011 «Σύσταση ενιαίας Ανεξάρτητης Αρχής Δημοσίων Συμβάσεων και Κεντρικού Ηλεκτρονικού Μητρώου Δημοσίων Συμβάσεων - Αντικατάσταση του έκτου κεφαλαίου του Ν. 3588/2007 (πτωχευτικός κώδικας) - Προπτωχευτική διαδικασία εξυγίανσης και άλλες διατάξεις» (ΦΕΚ 204/Α/15-09-2011).
11. Τον Ν. 3213/2003 "Δήλωση και έλεγχος περιουσιακής κατάστασης βουλευτών, δημόσιων λειτουργών και υπαλλήλων, ιδιοκτητών μέσων μαζικής ενημέρωσης και άλλων κατηγοριών προσώπων." (ΦΕΚ 309/Α/31-12-2003), όπως τροποποιήθηκε και ισχύει.
12. Τον Ν. 2121/1993 "Πνευματική Ιδιοκτησία, Συγγενικά Δικαιώματα και Πολιτιστικά Θέματα", (ΦΕΚ 25/Α/04-03-1993), όπως τούτος τροποποιήθηκε και ισχύει δυνάμει των διατάξεων του Ν. 4481/2017 (ΦΕΚ 100/Α/2017).
13. Το Π.Δ. 80/2016 «Ανάληψη υποχρεώσεων από τους Διατάκτες» (ΦΕΚ 145/Α/05-08-2016).
14. Την υπ' αρ. 44009/ΔΕ 5154/08-10-2013 Κοινή Απόφαση των Υπουργών Οικονομικών, Ανάπτυξης και Ανταγωνιστικότητας «Καθορισμός τρόπου πληρωμής των δαπανών δημοσίων επενδύσεων από τους λογαριασμούς των έργων που τηρούνται στην Τράπεζα της Ελλάδος μέσω ηλεκτρονικών εντολών» (ΦΕΚ 2595/Β/15-10-2013).
15. Τον Κανονισμό (ΕΕ) 2016/679 του Ευρωπαϊκού Κοινοβουλίου και του Συμβουλίου, της 27ης Απριλίου 2016, για την προστασία των φυσικών προσώπων έναντι της επεξεργασίας των δεδομένων προσωπικού χαρακτήρα και για την ελεύθερη κυκλοφορία των δεδομένων αυτών και την κατάργηση της οδηγίας 95/46/ΕΚ (Γενικός Κανονισμός για την Προστασία Δεδομένων) (L 119).
16. Τον Ν. 4624/2019 «Αρχή Προστασίας Δεδομένων Προσωπικού Χαρακτήρα, μέτρα εφαρμογής του Κανονισμού (ΕΕ) 2016/679 του Ευρωπαϊκού Κοινοβουλίου και του Συμβουλίου της 27ης Απριλίου 2016 για την προστασία των φυσικών προσώπων έναντι της επεξεργασίας δεδομένων προσωπικού χαρακτήρα και ενσωμάτωση στην εθνική νομοθεσία της Οδηγίας (ΕΕ) 2016/680 του Ευρωπαϊκού Κοινοβουλίου και του Συμβουλίου της 27ης Απριλίου 2016 και άλλες διατάξεις» (ΦΕΚ 137/Α/29-08-2019).
17. Τον Ν. 3429/2005 «Δημόσιες Επιχειρήσεις και Οργανισμοί (Δ.Ε.Κ.Ο.).» ΦΕΚ (314/Α/27-12-2005), όπως τροποποιήθηκε από Α.31, Κεφ. Β, Ν. 4465/2017 (ΦΕΚ 47/Α/04-04-2017) και «Αριθ. 30422/ΕΓΔΕΚΟ 342 «Εξαίρεση από το πεδίο εφαρμογής του άρθρου 3 του ν. 3429/2005 της Ανώνυμης Εταιρείας «Κοινωνία της Πληροφορίας Α.Ε.» ΦΕΚ (967/Β/21-07-2006).
18. Το Α.24 του Ν. 2860/2000 «Διαχείριση, παρακολούθηση και έλεγχος του κοινοτικού πλαισίου στήριξης και άλλες διατάξεις» (ΦΕΚ 251/Α/14-11-2000), όπως τροποποιήθηκε με το Α.32 του Ν. 3614/2007 «Διαχείριση, έλεγχος και εφαρμογή αναπτυξιακών παρεμβάσεων για την προγραμματική περίοδο 2007 - 2013» (ΦΕΚ 267/Α/03-12-2007), συμπληρώθηκε με το Α.59, παρ. 17 του Ν. 4314/2014 «Α) Για τη διαχείριση, τον έλεγχο και την εφαρμογή αναπτυξιακών παρεμβάσεων για την προγραμματική περίοδο 2014 - 2020, Β) Ενσωμάτωση της Οδηγίας 2012/17 του Ευρωπαϊκού Κοινοβουλίου και του Συμβουλίου της 13ης Ιουνίου 2012 (ΕΕ L 156/16.6.2012) στο ελληνικό δίκαιο, τροποποίηση του ν. 3419/2005 (Α 297) και άλλες διατάξεις» (ΦΕΚ 265/Α/23-12-2014) και ισχύει.

19. Το Α.1, παρ. 2.1 του ΠΔ 81 "Σύσταση, συγχώνευση, μετονομασία και κατάργηση Υπουργείων και καθορισμός των αρμοδιοτήτων τους - Μεταφορά υπηρεσιών και αρμοδιοτήτων μεταξύ Υπουργείων." (ΦΕΚ 119/Α/08-07-2019).
20. Το Α.39 του Ν. 4578/2018 «Μείωση ασφαλιστικών εισφορών και άλλες διατάξεις» (ΦΕΚ 200/Α/03-12-2018).
21. Το Καταστατικό της μονοπρόσωπης ανώνυμης εταιρείας με την επωνυμία "Κοινωνία της Πληροφορίας Μονοπρόσωπη Α.Ε.", όπως δημοσιεύτηκε στο Γ.Ε.ΜΗ. στις 14-10-2021 και εγκρίθηκε με την υπ' αρ. 38427 ΕΞ 2021 Απόφαση του Υπουργού Επικρατείας «Τροποποίηση του καταστατικού της ανώνυμης εταιρείας "Κοινωνία της Πληροφορίας Μ.Α.Ε." και κωδικοποίηση αυτού» (ΦΕΚ 5111/Β/04-11-2021).
22. Τον Κανονισμό της μονοπρόσωπης ανώνυμης εταιρείας "Κοινωνία της Πληροφορίας Μονοπρόσωπη Α.Ε.", ο οποίος εγκρίθηκε με την υπ' αρ. 43345 ΕΞ 2021 Απόφαση του Υπουργού Επικρατείας «Έγκριση του Κανονισμού της Ανώνυμης Εταιρείας «Κοινωνία της Πληροφορίας Μονοπρόσωπη Α.Ε.», με κατάργηση της υπό στοιχεία 13845 ΕΞ 2021/12.05.2021 υπουργικής απόφασης με θέμα: «Έγκριση του Κανονισμού της Ανώνυμης Εταιρείας «Κοινωνία της Πληροφορίας Μονοπρόσωπη Α.Ε.», με κατάργηση της υπό στοιχεία 252/ΓΔΟΔΥ/ΔΔΥ/2020/22-1-2020 υπουργικής απόφασης «Έγκριση του Κανονισμού της Ανώνυμης Εταιρείας «Κοινωνία της Πληροφορίας Α.Ε.», με κατάργηση της υπό στοιχεία ΔΙΑΚ/ΚΤΠ/οικ. 21588/04-11-2011 (Β' 2541) υπουργικής απόφασης «Κανονισμός της Ανώνυμης Εταιρείας "Κοινωνία της Πληροφορίας Α.Ε."», όπως τροποποιήθηκε με την υπό στοιχεία ΔΙΑΚ/οικ 35181/11-11-2015 (Β' 2532) κοινή υπουργική απόφαση «Τροποποίηση άρθρων του Κανονισμού της Ανώνυμης Εταιρείας "Κοινωνία της Πληροφορίας Α.Ε."» (Β' 164)» ΦΕΚ 2060/Β'(2021))» (ΦΕΚ 5807/Β/10-12-2021).
23. Την υπ' αρ. 4151/05-08-2022 Απόφαση του Υπουργού Επικρατείας με θέμα: "Ανανέωση της θητείας του Προέδρου και των Μελών του Διοικητικού Συμβουλίου της Ανώνυμης Εταιρείας «Κοινωνία της Πληροφορίας ΜΟΝΟΠΡΟΣΩΠΗ Α.Ε.»" (ΦΕΚ 752/ΥΟΔΔ/24-08-2022).
24. Την Απόφαση του ΔΣ της ΚΤΠ Μ.Α.Ε. κατά την υπ' αριθ. 856/25-08-2022 Συνεδρίασή του, με θέμα Εκλογή Διευθύνοντος Συμβούλου (Θέμα 1).
25. Την Απόφαση του ΔΣ της ΚΤΠ Μ.Α.Ε. κατά την υπ' αριθ. 857/26-08-2022 Συνεδρίασή του, με θέμα γενικές εξουσιοδοτήσεις προς Διευθύνοντα Σύμβουλο (Θέμα 2.2).
26. Την υπ' αριθ. πρωτ. ΚΤΠ Μ.Α.Ε. 22683/20-12-2022 Απόφαση του Διευθύνοντος Συμβούλου της ΚΤΠ Μ.Α.Ε., με θέμα «Εξουσιοδότηση δικαιώματος υπογραφής σε Γενικούς Διευθυντές και Διευθυντές της ΚΤΠ Μ.Α.Ε.».
27. Το έργο θα χρηματοδοτηθεί από την «Έκτακτη χρηματοδότηση της Κοινωνίας της Πληροφορίας Μ.Α.Ε. – Λειτουργικά», Α.Λ.Ε. 2310802897 «Επιχορήγηση σε λοιπούς φορείς με νομική προσωπικότητα (νομικά πρόσωπα, ειδικά ταμεία, λογαριασμούς, οργανισμούς κ.ά.) για λειτουργικές δαπάνες γενικά».
28. Τη υπ' αρ. πρωτ. ΚΤΠ Μ.Α.Ε.: 12455/08-06-2023 Απόφαση Ανάληψης Υποχρέωσης με θέμα: «Ανάληψη υποχρέωσης για το έργο: «Επιχορήγηση σε λοιπούς φορείς με νομική προσωπικότητα (νομικά πρόσωπα, ειδικά ταμεία, λογαριασμούς, οργανισμούς κ.α.) για λειτουργικές δαπάνες γενικά» οικονομικού έτους 2023».
29. Την Απόφαση του Διοικητικού Συμβουλίου της ΚΤΠ Μ.Α.Ε. κατά την υπ' αρ. 918/07-06-2023 Συνεδρίασή του (Θέμα 5.1).

των σε εκτέλεση των ανωτέρω νόμων εκδοθεισών κανονιστικών πράξεων, των λοιπών διατάξεων που αναφέρονται ρητά ή απορρέουν από τα οριζόμενα στα συμβατικά τεύχη της παρούσας, καθώς και του συνόλου των διατάξεων του ασφαλιστικού, εργατικού, κοινωνικού, περιβαλλοντικού και φορολογικού δικαίου που διέπει την ανάθεση και εκτέλεση της παρούσας σύμβασης, έστω και αν δεν αναφέρονται ρητά παραπάνω.

Αποφασίζουμε

Τη Διενέργεια Ηλεκτρονικού Ανοικτού Κάτω των Ορίων Διαγωνισμού με κριτήριο ανάθεσης "την πλέον συμφέρουσα από οικονομική άποψη προσφορά βάσει τιμής", για το έργο: **«Προμήθεια και εγκατάσταση υλικών και ηλεκτρομηχανολογικού εξοπλισμού για την διαμόρφωση της επέκτασης χώρων γραφείων 1^{ου} ορόφου της ΚτΠ Μ.Α.Ε.»**.

Η εκτιμώμενη αξία της σύμβασης ανέρχεται στο ποσό των διακοσίων δεκαπέντε χιλιάδων ευρώ **(215.000,00€)**, μη περιλαμβανομένου ΦΠΑ (Προϋπολογισμός με ΦΠΑ: 266.600,00€, ΦΠΑ 24%: 51.600,00€).

Ο διαγωνισμός θα πραγματοποιηθεί με χρήση της πλατφόρμας του Εθνικού Συστήματος Ηλεκτρονικών Δημοσίων Συμβάσεων (ΕΣΗΔΗΣ), μέσω της διαδικτυακής πύλης www.promitheus.gov.gr του συστήματος, κατόπιν παρέλευσης τουλάχιστον δεκαπέντε (15) ημερών από τη δημοσίευση της διακήρυξης στο «Κεντρικό Ηλεκτρονικό Μητρώο Δημοσίων Συμβάσεων» (ΚΗΜΔΗΣ).

Το πλήρες κείμενο της Διακήρυξης θα καταχωρηθεί στο Κεντρικό Ηλεκτρονικό Μητρώο Δημοσίων Συμβάσεων (ΚΗΜΔΗΣ) και θα δημοσιευθεί στο Εθνικό Σύστημα Ηλεκτρονικών Δημοσίων Συμβάσεων (ΕΣΗΔΗΣ). Τα πλήρη έγγραφα της διακήρυξης διατίθενται και σε ηλεκτρονική μορφή στον διαδικτυακό τόπο της εταιρείας www.ktpae.gr.

Το πλήρες κείμενο της Διακήρυξης θα αναρτηθεί στο διαδικτυακό τόπο του Προγράμματος «ΔΙΑΥΓΕΙΑ».

Ο Διαγωνισμός θα διεξαχθεί σύμφωνα με τους όρους του συνημμένου Τεύχους Διακήρυξης, το οποίο αποτελεί αναπόσπαστο τμήμα της παρούσας Απόφασης και περιλαμβάνει τα παρακάτω Μέρη και Παραρτήματα:

ΓΕΝΙΚΕΣ ΠΛΗΡΟΦΟΡΙΕΣ

1. ΑΝΑΘΕΤΟΥΣΑ ΑΡΧΗ ΚΑΙ ΑΝΤΙΚΕΙΜΕΝΟ ΣΥΜΒΑΣΗΣ
2. ΓΕΝΙΚΟΙ ΚΑΙ ΕΙΔΙΚΟΙ ΟΡΟΙ ΣΥΜΜΕΤΟΧΗΣ
3. ΔΙΕΝΕΡΓΕΙΑ ΔΙΑΔΙΚΑΣΙΑΣ - ΑΞΙΟΛΟΓΗΣΗ ΠΡΟΣΦΟΡΩΝ
4. ΟΡΟΙ ΕΚΤΕΛΕΣΗΣ ΤΗΣ ΣΥΜΒΑΣΗΣ
5. ΕΙΔΙΚΟΙ ΟΡΟΙ ΕΚΤΕΛΕΣΗΣ ΤΗΣ ΣΥΜΒΑΣΗΣ
6. ΧΡΟΝΟΣ ΚΑΙ ΤΡΟΠΟΣ ΕΚΤΕΛΕΣΗΣ

ΠΑΡΑΡΤΗΜΑΤΑ

ΠΑΡΑΡΤΗΜΑ Ι: ΑΝΑΛΥΤΙΚΗ ΠΕΡΙΓΡΑΦΗ ΦΥΣΙΚΟΥ ΚΑΙ ΟΙΚΟΝΟΜΙΚΟΥ ΑΝΤΙΚΕΙΜΕΝΟΥ ΤΗΣ ΣΥΜΒΑΣΗΣ

ΠΑΡΑΡΤΗΜΑ ΙΙ – ΠΙΝΑΚΕΣ ΣΥΜΜΟΡΦΩΣΗΣ

ΠΑΡΑΡΤΗΜΑ ΙΙΙ – ΕΥΡΩΠΑΪΚΟ ΕΝΙΑΙΟ ΕΓΓΡΑΦΟ ΣΥΜΒΑΣΗΣ (ΕΕΕΣ)

ΠΑΡΑΡΤΗΜΑ ΙV – ΥΠΟΔΕΙΓΜΑ ΤΕΧΝΙΚΗΣ ΠΡΟΣΦΟΡΑΣ

ΠΑΡΑΡΤΗΜΑ V - ΥΠΟΔΕΙΓΜΑ ΟΙΚΟΝΟΜΙΚΗΣ ΠΡΟΣΦΟΡΑΣ

ΠΑΡΑΡΤΗΜΑ VI - ΥΠΟΔΕΙΓΜΑΤΑ ΕΓΓΥΗΤΙΚΩΝ ΕΠΙΣΤΟΛΩΝ

ΠΑΡΑΡΤΗΜΑ VII – ΕΝΗΜΕΡΩΣΗ ΓΙΑ ΤΗΝ ΕΠΕΞΕΡΓΑΣΙΑ ΠΡΟΣΩΠΙΚΩΝ ΔΕΔΟΜΕΝΩΝ

ΠΑΡΑΡΤΗΜΑ VIII – ΥΠΟΔΕΙΓΜΑ ΒΙΟΓΡΑΦΙΚΟΥ

Κατ' εξουσιοδότηση του Διοικητικού Συμβουλίου

Ο Διευθύνων Σύμβουλος

Σταύρος Ασθενίδης

Συνημμένα:

- Τεύχος Διακήρυξης
- ΕΥΡΩΠΑΙΚΟ ΕΝΙΑΙΟ ΕΓΓΡΑΦΟ ΣΥΜΒΑΣΗΣ (ΕΕΕΣ)

Κοινοποίηση:

I. ΥΠΟΥΡΓΕΙΟ ΨΗΦΙΑΚΗΣ ΔΙΑΚΥΒΕΡΝΗΣΗΣ

E-mail: minister@mindigital.gr

Εσωτερική Διανομή:

- Γραμματεία ΔΣ
- Γραμματεία Διοίκησης
- Γενική Διεύθυνση Λειτουργίας
- Διεύθυνση Οικονομικής Διαχείρισης
- Διεύθυνση Διοίκησης & Λειτουργίας
- Τμήμα Λειτουργικών Προμηθειών
- Τμήμα Υποστήριξης Εταιρικών Υποδομών

**Διακήρυξη****Ηλεκτρονικού Ανοικτού Κάτω των Ορίων Διαγωνισμού
για το Έργο****«ΠΡΟΜΗΘΕΙΑ ΚΑΙ ΕΓΚΑΤΑΣΤΑΣΗ ΥΛΙΚΩΝ ΚΑΙ ΗΛΕΚΤΡΟΜΗΧΑΝΟΛΟΓΙΚΟΥ
ΕΞΟΠΛΙΣΜΟΥ ΓΙΑ ΤΗΝ ΔΙΑΜΟΡΦΩΣΗ ΤΗΣ ΕΠΕΚΤΑΣΗΣ ΧΩΡΩΝ ΓΡΑΦΕΙΩΝ 1ΟΥ
ΟΡΟΦΟΥ ΤΗΣ ΚΤΠ ΜΑΕ»**

Χρηματοδότηση :	«Έκτακτη χρηματοδότηση της Κοινωνίας της Πληροφορίας Μ.Α.Ε. – Λειτουργικά». Α.Λ.Ε. 2310802897 «Επιχορήγηση σε λοιπούς φορείς με νομική προσωπικότητα (νομικά πρόσωπα, ειδικά ταμεία, λογαριασμούς, οργανισμούς κ.ά.) για λειτουργικές δαπάνες γενικά»	
Προϋπολογισμός - Εκτιμώμενη αξία σύμβασης:	Ο προϋπολογισμός του Έργου – συνολική εκτιμώμενη αξία σύμβασης ανέρχεται στο ποσό των διακοσίων δεκαπέντε χιλιάδων ευρώ € (215.000,00€) μη περιλαμβανομένου ΦΠΑ (Προϋπολογισμός με ΦΠΑ: 266.600,00 ευρώ €, ΦΠΑ 24% 51.600,00 €)	
CPV:	31720000-9 Ηλεκτρομηχανολογικός εξοπλισμός 39717200-3 Συσκευές κλιματισμού 44112600-4 Ηχομονωτικά μέσα 44221000-5 Παράθυρα, πόρτες και συναφή είδη 44411000-4 Είδη εγκαταστάσεων υγιεινής 45453000-7 Εργασίες γενικής επισκευής και ανακαίνισης 45310000-3 Εργασίες ηλεκτρολογικών εγκαταστάσεων	
Κριτήριο Ανάθεσης:	Η πλέον συμφέρουσα από οικονομική άποψη προσφορά βάσει τιμής	
Ημερομηνία Διενέργειας:	27-06-2023	
Ημερομηνία Ανάρτησης στο ΚΗΜΔΗΣ		09-06-2023
Ημερομηνία Ανάρτησης στο ΕΣΗΔΗΣ		09-06-2023
Ημερομηνία Ανάρτησης στον Διαδικτυακό τόπο της Αναθέτουσας Αρχής www.ktpae.gr		09-06-2023

Διακήρυξη Ηλεκτρονικού Ανοικτού Κάτω των Ορίων Διαγωνισμού για το Έργο «ΠΡΟΜΗΘΕΙΑ ΚΑΙ ΕΓΚΑΤΑΣΤΑΣΗ ΥΛΙΚΩΝ ΚΑΙ ΗΛΕΚΤΡΟΜΗΧΑΝΟΛΟΓΙΚΟΥ ΕΞΟΠΛΙΣΜΟΥ ΓΙΑ ΤΗΝ ΔΙΑΜΟΡΦΩΣΗ ΤΗΣ ΕΠΕΚΤΑΣΗΣ ΧΩΡΩΝ ΓΡΑΦΕΙΩΝ 1ΟΥ ΟΡΟΦΟΥ ΤΗΣ ΚΤΠ ΜΑΕ»

ΓΕΝΙΚΕΣ ΠΛΗΡΟΦΟΡΙΕΣ

Συνοπτικά στοιχεία Έργου	
ΤΙΤΛΟΣ ΕΡΓΟΥ	«ΠΡΟΜΗΘΕΙΑ ΚΑΙ ΕΓΚΑΤΑΣΤΑΣΗ ΥΛΙΚΩΝ ΚΑΙ ΗΛΕΚΤΡΟΜΗΧΑΝΟΛΟΓΙΚΟΥ ΕΞΟΠΛΙΣΜΟΥ ΓΙΑ ΤΗΝ ΔΙΑΜΟΡΦΩΣΗ ΤΗΣ ΕΠΕΚΤΑΣΗΣ ΧΩΡΩΝ ΓΡΑΦΕΙΩΝ 1ΟΥ ΟΡΟΦΟΥ ΤΗΣ ΚΤΠ ΜΑΕ»
ΑΝΑΘΕΤΟΥΣΑ ΑΡΧΗ	«Κοινωνία της Πληροφορίας Μ.Α.Ε.» (ΚΤΠ Μ.Α.Ε.)
ΦΟΡΕΑΣ ΛΕΙΤΟΥΡΓΙΑΣ	«Κοινωνία της Πληροφορίας Μ.Α.Ε.» (ΚΤΠ Μ.Α.Ε.)
ΚΥΡΙΟΣ ΤΟΥ ΕΡΓΟΥ	«Κοινωνία της Πληροφορίας Μ.Α.Ε.» (ΚΤΠ Μ.Α.Ε.)
ΦΟΡΕΑΣ ΧΡΗΜΑΤΟΔΟΤΗΣΗΣ	«Κοινωνία της Πληροφορίας Μ.Α.Ε.» (ΚΤΠ Μ.Α.Ε.)
ΤΟΠΟΣ ΠΑΡΑΔΟΣΗΣ – ΤΟΠΟΣ ΠΑΡΟΧΗΣ ΥΠΗΡΕΣΙΩΝ	Η έδρα της «Κοινωνίας της Πληροφορίας Μ.Α.Ε.» (ΚΤΠ Μ.Α.Ε.)
ΕΙΔΟΣ ΣΥΜΒΑΣΗΣ	CPV: 31720000-9 Ηλεκτρομηχανολογικός εξοπλισμός 39717200-3 Συσκευές κλιματισμού 44112600-4 Ηχομονωτικά μέσα 44221000-5 Παράθυρα, πόρτες και συναφή είδη 44411000-4 Είδη εγκαταστάσεων υγιεινής 45453000-7 Εργασίες γενικής επισκευής και ανακαίνισης 45310000-3 Εργασίες ηλεκτρολογικών εγκαταστάσεων
ΕΙΔΟΣ ΔΙΑΔΙΚΑΣΙΑΣ	Ηλεκτρονικός Ανοικτός Κάτω των Ορίων Διαγωνισμός με κριτήριο ανάθεσης την πλέον συμφέρουσα από οικονομική άποψη προσφορά βάσει τιμής
ΠΡΟΥΠΟΛΟΓΙΣΜΟΣ - ΕΚΤΙΜΩΜΕΝΗ ΑΞΙΑ ΣΥΜΒΑΣΗΣ	Ο προϋπολογισμός του Έργου – συνολική εκτιμώμενη αξία σύμβασης ανέρχεται στο ποσό των διακόσια δεκαπέντε χιλιάδες ευρώ (215.000,00€) μη περιλαμβανομένου ΦΠΑ (Προϋπολογισμός με ΦΠΑ: 266.600,00 ευρώ €, ΦΠΑ 24% 51.600,00 €)
ΧΡΗΜΑΤΟΔΟΤΗΣΗ ΕΡΓΟΥ	«Έκτακτη χρηματοδότηση της Κοινωνίας της Πληροφορίας Μ.Α.Ε. – Λειτουργικά». Α.Λ.Ε. 2310802897 «Επιχορήγηση σε λοιπούς φορείς με νομική προσωπικότητα (νομικά πρόσωπα, ειδικά ταμεία, λογαριασμούς, οργανισμούς κ.ά.) για λειτουργικές δαπάνες γενικά»
ΔΙΑΡΚΕΙΑ ΣΥΜΒΑΣΗΣ	Τρεις (3) μήνες
ΗΜΕΡΟΜΗΝΙΑ ΔΙΑΚΗΡΥΞΗΣ	09-06-2023

Διακήρυξη Ηλεκτρονικού Ανοικτού Κάτω των Ορίων Διαγωνισμού για το Έργο «ΠΡΟΜΗΘΕΙΑ ΚΑΙ ΕΓΚΑΤΑΣΤΑΣΗ ΥΛΙΚΩΝ ΚΑΙ ΗΛΕΚΤΡΟΜΗΧΑΝΟΛΟΓΙΚΟΥ ΕΞΟΠΛΙΣΜΟΥ ΓΙΑ ΤΗΝ ΔΙΑΜΟΡΦΩΣΗ ΤΗΣ ΕΠΕΚΤΑΣΗΣ ΧΩΡΩΝ ΓΡΑΦΕΙΩΝ 1ΟΥ ΟΡΟΦΟΥ ΤΗΣ ΚΤΠ ΜΑΕ»

Συνοπτικά στοιχεία Έργου	
ΠΡΟΘΕΣΜΙΑ ΓΙΑ ΥΠΟΒΟΛΗ ΔΙΕΥΚΡΙΝΙΣΕΩΝ ΕΠΙ ΤΩΝ ΟΡΩΝ ΤΗΣ ΔΙΑΚΗΡΥΞΗΣ	16-06-2023
ΗΜΕΡΟΜΗΝΙΑ ΈΝΑΡΞΗΣ ΗΛΕΚΤΡΟΝΙΚΗΣ ΥΠΟΒΟΛΗΣ ΠΡΟΣΦΟΡΩΝ	09-06-2023
ΚΑΤΑΛΗΚΤΙΚΗ ΗΜΕΡΟΜΗΝΙΑ ΚΑΙ ΩΡΑ ΥΠΟΒΟΛΗΣ ΠΡΟΣΦΟΡΩΝ	27-06-2023 , ημέρα Τρίτη ώρα 14:00
ΤΟΠΟΣ & ΤΡΟΠΟΣ ΚΑΤΑΘΕΣΗΣ ΠΡΟΣΦΟΡΩΝ	Ηλεκτρονική Υποβολή: Στη διαδικτυακή πύλη www.promitheus.gov.gr του Εθνικού Συστήματος Ηλεκτρονικών Δημοσίων Συμβάσεων (ΕΣΗΔΗΣ) (ηλεκτρονική μορφή) Έντυπη Υποβολή: Η έδρα της ΚτΠ Μ.Α.Ε.
ΗΜΕΡΟΜΗΝΙΑ ΑΝΑΡΤΗΣΗΣ ΣΤΗ ΔΙΑΔΙΚΤΥΑΚΗ ΠΥΛΗ ΤΟΥ ΕΣΗΔΗΣ	09-06-2023
ΗΜΕΡΟΜΗΝΙΑ ΚΑΙ ΩΡΑ ΑΠΟΣΦΡΑΓΙΣΗΣ ΠΡΟΣΦΟΡΩΝ	03-07-2023 , ημέρα Δευτέρα ώρα 14:00

Διακήρυξη Ηλεκτρονικού Ανοικτού Διαγωνισμού για το έργο: «ΠΡΟΜΗΘΕΙΑ ΚΑΙ ΕΓΚΑΤΑΣΤΑΣΗ ΥΛΙΚΩΝ ΚΑΙ ΗΛΕΚΤΡΟΜΗΧΑΝΟΛΟΓΙΚΟΥ ΕΞΟΠΛΙΣΜΟΥ ΓΙΑ ΤΗΝ ΔΙΑΜΟΡΦΩΣΗ ΤΗΣ ΕΠΕΚΤΑΣΗΣ ΧΩΡΩΝ ΓΡΑΦΕΙΩΝ 1ΟΥ ΟΡΟΦΟΥ ΤΗΣ ΚΤΠ ΜΑΕ»

Περιεχόμενα

ΓΕΝΙΚΕΣ ΠΛΗΡΟΦΟΡΙΕΣ	2
<i>Συνοπτικά στοιχεία Έργου</i>	<i>2</i>
ΠΕΡΙΕΧΟΜΕΝΑ.....	4
1. ΑΝΑΘΕΤΟΥΣΑ ΑΡΧΗ ΚΑΙ ΑΝΤΙΚΕΙΜΕΝΟ ΣΥΜΒΑΣΗΣ	7
1.1 ΣΤΟΙΧΕΙΑ ΑΝΑΘΕΤΟΥΣΑΣ ΑΡΧΗΣ.....	7
1.2 ΣΤΟΙΧΕΙΑ ΔΙΑΔΙΚΑΣΙΑΣ - ΧΡΗΜΑΤΟΔΟΤΗΣΗ	7
1.3 ΣΥΝΟΠΤΙΚΗ ΠΕΡΙΓΡΑΦΗ ΦΥΣΙΚΟΥ ΚΑΙ ΟΙΚΟΝΟΜΙΚΟΥ ΑΝΤΙΚΕΙΜΕΝΟΥ ΤΗΣ ΣΥΜΒΑΣΗΣ	8
1.4 ΘΕΣΜΙΚΟ ΠΛΑΙΣΙΟ	8
1.5 ΠΡΟΘΕΣΜΙΑ ΠΑΡΑΛΑΒΗΣ ΠΡΟΣΦΟΡΩΝ ΚΑΙ ΔΙΕΝΕΡΓΕΙΑ ΔΙΑΓΩΝΙΣΜΟΥ	11
1.6 ΔΗΜΟΣΙΟΤΗΤΑ	11
1.7 ΑΡΧΕΣ ΕΦΑΡΜΟΖΟΜΕΝΕΣ ΣΤΗ ΔΙΑΔΙΚΑΣΙΑ ΣΥΝΑΨΗΣ.....	12
2. ΓΕΝΙΚΟΙ ΚΑΙ ΕΙΔΙΚΟΙ ΟΡΟΙ ΣΥΜΜΕΤΟΧΗΣ.....	13
2.1 ΓΕΝΙΚΕΣ ΠΛΗΡΟΦΟΡΙΕΣ	13
2.1.1 Έγγραφα της σύμβασης.....	13
2.1.2 Επικοινωνία – Πρόσβαση στα έγγραφα της Σύμβασης.....	13
2.1.3 Παροχή Διευκρινίσεων	13
2.1.4 Γλώσσα	14
2.1.5 Εγγυήσεις	14
2.1.6 Προστασία Προσωπικών Δεδομένων	15
2.2 ΔΙΚΑΙΩΜΑ ΣΥΜΜΕΤΟΧΗΣ - ΚΡΙΤΗΡΙΑ ΠΟΙΟΤΙΚΗΣ ΕΠΙΛΟΓΗΣ.....	16
2.2.1 Δικαιούμενοι συμμετοχής.....	16
2.2.2 Εγγύηση συμμετοχής.....	16
2.2.3 Λόγοι αποκλεισμού	17
2.2.4 Καταλληλότητα άσκησης επαγγελματικής δραστηριότητας	21
2.2.5 Οικονομική και χρηματοοικονομική επάρκεια	22
2.2.6 Τεχνική και επαγγελματική ικανότητα	22
2.2.7 Πρότυπα διασφάλισης ποιότητας	22
2.2.8 Στήριξη στην ικανότητα τρίτων - Υπεργολαβία	23
2.2.9 Κανόνες απόδειξης ποιοτικής επιλογής	24
2.3 ΚΡΙΤΗΡΙΑ ΑΝΑΘΕΣΗΣ.....	34
2.3.1 Κριτήριο ανάθεσης	34
2.4 ΚΑΤΑΡΤΙΣΗ - ΠΕΡΙΕΧΟΜΕΝΟ ΠΡΟΣΦΟΡΩΝ	34
2.4.1 Γενικοί όροι υποβολής προσφορών.....	34
2.4.2 Χρόνος και Τρόπος υποβολής προσφορών	35
2.4.3 Περιεχόμενα Φακέλου «Δικαιολογητικά Συμμετοχής - Τεχνική Προσφορά»	38

Διακήρυξη Ηλεκτρονικού Ανοικτού Διαγωνισμού για το έργο: «ΠΡΟΜΗΘΕΙΑ ΚΑΙ ΕΓΚΑΤΑΣΤΑΣΗ ΥΛΙΚΩΝ ΚΑΙ ΗΛΕΚΤΡΟΜΗΧΑΝΟΛΟΓΙΚΟΥ ΕΞΟΠΛΙΣΜΟΥ ΓΙΑ ΤΗΝ ΔΙΑΜΟΡΦΩΣΗ ΤΗΣ ΕΠΕΚΤΑΣΗΣ ΧΩΡΩΝ ΓΡΑΦΕΙΩΝ 1ΟΥ ΟΡΟΦΟΥ ΤΗΣ ΚΤΠ ΜΑΕ»

2.4.4	Περιεχόμενα Φακέλου «Οικονομική Προσφορά» / Τρόπος σύνταξης και υποβολής οικονομικών προσφορών.....	40
2.4.5	Χρόνος ισχύος των προσφορών	40
2.4.6	Λόγοι απόρριψης προσφορών	41
3.	ΔΙΕΝΕΡΓΕΙΑ ΔΙΑΔΙΚΑΣΙΑΣ - ΑΞΙΟΛΟΓΗΣΗ ΠΡΟΣΦΟΡΩΝ.....	43
3.1	ΑΠΟΣΦΡΑΓΙΣΗ ΚΑΙ ΑΞΙΟΛΟΓΗΣΗ ΠΡΟΣΦΟΡΩΝ	43
3.1.1	Ηλεκτρονική αποσφράγιση προσφορών	43
3.1.2	Αξιολόγηση προσφορών	43
3.2	ΠΡΟΣΚΛΗΣΗ ΥΠΟΒΟΛΗΣ ΔΙΚΑΙΟΛΟΓΗΤΙΚΩΝ ΠΡΟΣΩΡΙΝΟΥ ΑΝΑΔΟΧΟΥ - ΔΙΚΑΙΟΛΟΓΗΤΙΚΑ ΠΡΟΣΩΡΙΝΟΥ ΑΝΑΔΟΧΟΥ	45
3.3	ΚΑΤΑΚΥΡΩΣΗ - ΣΥΝΑΨΗ ΣΥΜΒΑΣΗΣ	46
3.4	ΠΡΟΔΙΚΑΣΤΙΚΕΣ ΠΡΟΣΦΥΓΕΣ - ΠΡΟΣΩΡΙΝΗ ΚΑΙ ΟΡΙΣΤΙΚΗ ΔΙΚΑΣΤΙΚΗ ΠΡΟΣΤΑΣΙΑ.....	47
3.5	ΜΑΤΑΙΩΣΗ ΔΙΑΔΙΚΑΣΙΑΣ.....	51
4.	ΟΡΟΙ ΕΚΤΕΛΕΣΗΣ ΤΗΣ ΣΥΜΒΑΣΗΣ	52
4.1	ΕΓΓΥΗΣΕΙΣ (ΚΑΛΗΣ ΕΚΤΕΛΕΣΗΣ ΚΑΙ ΠΡΟΚΑΤΑΒΟΛΗΣ).....	52
4.2	ΣΥΜΒΑΤΙΚΟ ΠΛΑΙΣΙΟ – ΕΦΑΡΜΟΣΤΕΑ ΝΟΜΟΘΕΣΙΑ.....	52
4.3	ΌΡΟΙ ΕΚΤΕΛΕΣΗΣ ΤΗΣ ΣΥΜΒΑΣΗΣ.....	52
4.4	ΥΠΕΡΓΟΛΑΒΙΑ.....	55
4.5	ΤΡΟΠΟΠΟΙΗΣΗ ΣΥΜΒΑΣΗΣ ΚΑΤΑ ΤΗ ΔΙΑΡΚΕΙΑ ΤΗΣ	55
4.6	ΔΙΚΑΙΩΜΑ ΜΟΝΟΜΕΡΟΥΣ ΛΥΣΗΣ ΤΗΣ ΣΥΜΒΑΣΗΣ.....	56
5.	ΕΙΔΙΚΟΙ ΟΡΟΙ ΕΚΤΕΛΕΣΗΣ ΤΗΣ ΣΥΜΒΑΣΗΣ.....	57
5.1	ΤΡΟΠΟΣ ΠΛΗΡΩΜΗΣ.....	57
5.2	ΚΗΡΥΞΗ ΟΙΚΟΝΟΜΙΚΟΥ ΦΟΡΕΑ ΕΚΠΤΩΤΟΥ - ΚΥΡΩΣΕΙΣ	58
5.3	ΔΙΟΙΚΗΤΙΚΕΣ ΠΡΟΣΦΥΓΕΣ ΚΑΤΑ ΤΗ ΔΙΑΔΙΚΑΣΙΑ ΕΚΤΕΛΕΣΗΣ	60
5.4	ΔΙΚΑΣΤΙΚΗ ΕΠΙΛΥΣΗ ΔΙΑΦΟΡΩΝ.....	60
6.	ΧΡΟΝΟΣ ΚΑΙ ΤΡΟΠΟΣ ΕΚΤΕΛΕΣΗΣ.....	61
6.1	ΠΑΡΑΚΟΛΟΥΘΗΣΗ ΤΗΣ ΣΥΜΒΑΣΗΣ	61
6.2	ΠΑΡΑΛΑΒΗ ΥΛΙΚΩΝ - ΧΡΟΝΟΣ ΚΑΙ ΤΡΟΠΟΣ ΠΑΡΑΛΑΒΗΣ ΥΛΙΚΩΝ.....	61
6.3	ΕΙΔΙΚΟΙ ΟΡΟΙ ΝΑΥΛΩΣΗΣ – ΑΣΦΑΛΙΣΗΣ – ΑΝΑΚΟΙΝΩΣΗΣ ΦΟΡΤΩΣΗΣ ΚΑΙ ΠΟΙΟΤΙΚΟΥ ΕΛΕΓΧΟΥ ΣΤΟ ΕΞΩΤΕΡΙΚΟ	63
6.4	ΑΠΟΡΡΙΨΗ ΣΥΜΒΑΤΙΚΩΝ ΥΛΙΚΩΝ – ΑΝΤΙΚΑΤΑΣΤΑΣΗ	63
ΠΑΡΑΡΤΗΜΑΤΑ.....		64
	ΠΑΡΑΡΤΗΜΑ Ι – ΑΝΑΛΥΤΙΚΗ ΠΕΡΙΓΡΑΦΗ ΦΥΣΙΚΟΥ ΚΑΙ ΟΙΚΟΝΟΜΙΚΟΥ ΑΝΤΙΚΕΙΜΕΝΟΥ ΤΗΣ ΣΥΜΒΑΣΗΣ	64
	ΠΑΡΑΡΤΗΜΑ ΙΙ – ΠΙΝΑΚΕΣ ΣΥΜΜΟΡΦΩΣΗΣ	95
	ΠΑΡΑΡΤΗΜΑ ΙΙΙ – ΕΥΡΩΠΑΙΚΟ ΕΝΙΑΙΟ ΕΓΓΡΑΦΟ ΣΥΜΒΑΣΗΣ (ΕΕΕΣ)	105
	ΠΑΡΑΡΤΗΜΑ ΙV –ΥΠΟΔΕΙΓΜΑ ΤΕΧΝΙΚΗΣ ΠΡΟΣΦΟΡΑΣ.....	106
	ΠΑΡΑΡΤΗΜΑ V – ΥΠΟΔΕΙΓΜΑ ΟΙΚΟΝΟΜΙΚΗΣ ΠΡΟΣΦΟΡΑΣ	107
	ΠΑΡΑΡΤΗΜΑ VI – ΥΠΟΔΕΙΓΜΑΤΑ ΕΓΓΥΗΤΙΚΩΝ ΕΠΙΣΤΟΛΩΝ.....	112
	I. Εγγυητική Επιστολή Συμμετοχής	112
	II. Εγγυητική Επιστολή Καλής Εκτέλεσης.....	113
	III. Εγγυητική Επιστολή Προκαταβολής.....	114

Διακήρυξη Ηλεκτρονικού Ανοικτού Διαγωνισμού για το έργο: «ΠΡΟΜΗΘΕΙΑ ΚΑΙ ΕΓΚΑΤΑΣΤΑΣΗ ΥΛΙΚΩΝ ΚΑΙ ΗΛΕΚΤΡΟΜΗΧΑΝΟΛΟΓΙΚΟΥ ΕΞΟΠΛΙΣΜΟΥ ΓΙΑ ΤΗΝ ΔΙΑΜΟΡΦΩΣΗ ΤΗΣ ΕΠΕΚΤΑΣΗΣ ΧΩΡΩΝ ΓΡΑΦΕΙΩΝ 1ΟΥ ΟΡΟΦΟΥ ΤΗΣ ΚΤΠ ΜΑΕ»

ΠΑΡΑΡΤΗΜΑ VII– ΕΝΗΜΕΡΩΣΗ ΓΙΑ ΤΗΝ ΕΠΕΞΕΡΓΑΣΙΑ ΠΡΟΣΩΠΙΚΩΝ ΔΕΔΟΜΕΝΩΝ	116
ΠΑΡΑΡΤΗΜΑ VIII –ΥΠΟΔΕΙΓΜΑ ΒΙΟΓΡΑΦΙΚΟΥ	117

Διακήρυξη Ηλεκτρονικού Ανοικτού Διαγωνισμού για το έργο: «ΠΡΟΜΗΘΕΙΑ ΚΑΙ ΕΓΚΑΤΑΣΤΑΣΗ ΥΛΙΚΩΝ ΚΑΙ ΗΛΕΚΤΡΟΜΗΧΑΝΟΛΟΓΙΚΟΥ ΕΞΟΠΛΙΣΜΟΥ ΓΙΑ ΤΗΝ ΔΙΑΜΟΡΦΩΣΗ ΤΗΣ ΕΠΕΚΤΑΣΗΣ ΧΩΡΩΝ ΓΡΑΦΕΙΩΝ 1ΟΥ ΟΡΟΦΟΥ ΤΗΣ ΚΤΠ ΜΑΕ»

1. ΑΝΑΘΕΤΟΥΣΑ ΑΡΧΗ ΚΑΙ ΑΝΤΙΚΕΙΜΕΝΟ ΣΥΜΒΑΣΗΣ

1.1 Στοιχεία Αναθέτουσας Αρχής

Επωνυμία	ΚΟΙΝΩΝΙΑ ΤΗΣ ΠΛΗΡΟΦΟΡΙΑΣ Μ.Α.Ε.
ΑΦΜ	999983307
Κωδικός Ηλεκτρονικής Τιμολόγησης	1053.E00553.00005
Ταχυδρομική διεύθυνση	Λεωφ. Συγγρού 194
Πόλη	Καλλιθέα
Ταχυδρομικός Κωδικός	176 71
Τηλέφωνο	213 1300700
Φαξ	213 1300801
Ηλεκτρονικό Ταχυδρομείο	info@ktpae.gr
Αρμόδιος για πληροφορίες	Δήμητρα Παγώνη
Γενική Διεύθυνση στο διαδίκτυο (URL)	https://www.ktpae.gr/
Διεύθυνση του προφίλ αγοραστή στο διαδίκτυο (URL)	https://www.ktpae.gr/

Είδος Αναθέτουσας Αρχής

Η Αναθέτουσα Αρχή είναι η Κοινωνία της Πληροφορίας Μονοπρόσωπη Ανώνυμη Εταιρία του Δημόσιου Τομέα (μη Κεντρική Αναθέτουσα Αρχή) και ανήκει στην Κεντρική Κυβέρνηση – Υποτομέας Νομικά Πρόσωπα Κεντρικής Κυβέρνησης και Δημόσιες Επιχειρήσεις.

Κύρια δραστηριότητα Α.Α.

Η κύρια δραστηριότητα της Αναθέτουσας Αρχής είναι «Γενικές Δημόσιες Υπηρεσίες».

Εφαρμοστέο εθνικό δίκαιο είναι το Ελληνικό :

Στοιχεία Επικοινωνίας

α) Τα έγγραφα της σύμβασης είναι διαθέσιμα για ελεύθερη, πλήρη, άμεση & δωρεάν ηλεκτρονική πρόσβαση στην διεύθυνση (URL): μέσω της διαδικτυακής πύλης www.promitheus.gov.gr του Ε.Σ.Η.ΔΗ.Σ. και μέσω της διαδικτυακής πύλης της Αναθέτουσας Αρχής <http://www.ktpae.gr>

Κάθε είδους επικοινωνία και ανταλλαγή πληροφοριών πραγματοποιείται μέσω της διαδικτυακής πύλης www.promitheus.gov.gr του Ε.Σ.Η.ΔΗ.Σ.

β) Οι προσφορές πρέπει να υποβάλλονται ηλεκτρονικά στην διεύθυνση : www.promitheus.gov.gr

1.2 Στοιχεία Διαδικασίας - Χρηματοδότηση

Είδος διαδικασίας

Ο διαγωνισμός θα διεξαχθεί με την ανοικτή διαδικασία του άρθρου 27 του ν. 4412/16.

Χρηματοδότηση της σύμβασης

Διακήρυξη Ηλεκτρονικού Ανοικτού Διαγωνισμού για το έργο: «ΠΡΟΜΗΘΕΙΑ ΚΑΙ ΕΓΚΑΤΑΣΤΑΣΗ ΥΛΙΚΩΝ ΚΑΙ ΗΛΕΚΤΡΟΜΗΧΑΝΟΛΟΓΙΚΟΥ ΕΞΟΠΛΙΣΜΟΥ ΓΙΑ ΤΗΝ ΔΙΑΜΟΡΦΩΣΗ ΤΗΣ ΕΠΕΚΤΑΣΗΣ ΧΩΡΩΝ ΓΡΑΦΕΙΩΝ 1ΟΥ ΟΡΟΦΟΥ ΤΗΣ ΚΤΠ ΜΑΕ»

Φορέας χρηματοδότησης της παρούσας σύμβασης είναι η Κοινωνία της Πληροφορίας Μ.Α.Ε.

Οι δαπάνες της σύμβασης θα καλυφθούν από το πρόγραμμα «Έκτακτη χρηματοδότηση της Κοινωνίας της Πληροφορίας Μ.Α.Ε. – Λειτουργικά».

Α.Α.Ε. **2310802897** «Επιχορήγηση σε λοιπούς φορείς με νομική προσωπικότητα (νομικά πρόσωπα, ειδικά ταμεία, λογαριασμούς, οργανισμούς κ.ά.) για λειτουργικές δαπάνες γενικά».

1.3 Συνοπτική Περιγραφή φυσικού και οικονομικού αντικειμένου της σύμβασης

Το αντικείμενο της σύμβασης περιλαμβάνει την προμήθεια και τοποθέτηση υλικών εσωτερικής διαμόρφωσης με σκοπό την ενσωμάτωση μέσω επέκτασης του των γραφείων του Α' ορόφου σε συνεχόμενο χώρο επιφάνειας 641.18μ² και την ενοποίηση με το υπάρχον τμήμα γραφείων του Α' Ορόφου, καθώς και την εγκατάσταση και θέση σε λειτουργία των αναγκαίων ηλεκτρομηχανικών εγκαταστάσεων (Εγκαταστάσεις Θερμάνσεως-Ψύξης-Αερισμού, Ηλεκτρικών (ισχυρών ρευμάτων), Ασθενών ρευμάτων, Εγκαταστάσεις Πυρανίχνευσης)

Τα προς προμήθεια είδη κατατάσσονται στους ακόλουθους κωδικούς του Κοινού Λεξιλογίου δημοσίων συμβάσεων (CPV) :

- 31720000-9 Ηλεκτρομηχανολογικός εξοπλισμός
- 39717200-3 Συσκευές κλιματισμού
- 44112600-4 Ηχομονωτικά μέσα
- 44221000-5 Παράθυρα, πόρτες και συναφή είδη
- 44411000-4 Είδη εγκαταστάσεων υγιεινής
- 45453000-7 Εργασίες γενικής επισκευής και ανακαίνισης
- 45310000-3 Εργασίες ηλεκτρολογικών εγκαταστάσεων

Ο προϋπολογισμός του Έργου – συνολική εκτιμώμενη αξία σύμβασης ανέρχεται στο ποσό των διακοσίων δεκαπέντε χιλιάδων ευρώ (215.000,00€) μη περιλαμβανομένου ΦΠΑ (Προϋπολογισμός με ΦΠΑ: 266.600,00 ευρώ €, ΦΠΑ 24% 51.600,00 €)

Η διάρκεια της σύμβασης ορίζεται σε τρεις (3) μήνες.

Αναλυτική περιγραφή του φυσικού και οικονομικού αντικειμένου της σύμβασης δίδεται στο ΠΑΡΑΡΤΗΜΑ Ι – Αναλυτική Περιγραφή Φυσικού και Οικονομικού Αντικειμένου της Σύμβασης της παρούσας διακήρυξης.

Η σύμβαση θα ανατεθεί με το κριτήριο της πλέον συμφέρουσας από οικονομική άποψη προσφοράς, βάσει της τιμής.

1.4 Θεσμικό πλαίσιο

Η ανάθεση και εκτέλεση της σύμβασης διέπεται από την κείμενη νομοθεσία και τις κατ' εξουσιοδότηση αυτής εκδοθείσες κανονιστικές πράξεις, όπως ισχύουν και ιδίως:

1. Τον Ν. 4412/2016 «Δημόσιες Συμβάσεις Έργων, Προμηθειών και Υπηρεσιών (προσαρμογή στις Οδηγίες 2014/24/ΕΕ και 2014/25/ΕΕ)» (ΦΕΚ 147/Α/08-08-2016), όπως τροποποιήθηκε και ισχύει δυνάμει των διατάξεων του Ν. 4782/2021 (ΦΕΚ 36/Α/09-03-2021).

Διακήρυξη Ηλεκτρονικού Ανοικτού Διαγωνισμού για το έργο: «ΠΡΟΜΗΘΕΙΑ ΚΑΙ ΕΓΚΑΤΑΣΤΑΣΗ ΥΛΙΚΩΝ ΚΑΙ ΗΛΕΚΤΡΟΜΗΧΑΝΟΛΟΓΙΚΟΥ ΕΞΟΠΛΙΣΜΟΥ ΓΙΑ ΤΗΝ ΔΙΑΜΟΡΦΩΣΗ ΤΗΣ ΕΠΕΚΤΑΣΗΣ ΧΩΡΩΝ ΓΡΑΦΕΙΩΝ 1ΟΥ ΟΡΟΦΟΥ ΤΗΣ ΚΤΠ ΜΑΕ»

2. Την με Αρ. 64233 Απόφαση των Υπουργών Ανάπτυξης και Επενδύσεων – Επικρατείας “Ρυθμίσεις τεχνικών ζητημάτων που αφορούν την ανάθεση των Δημοσίων Συμβάσεων Προμηθειών και Υπηρεσιών με χρήση των επιμέρους εργαλείων και διαδικασιών του Εθνικού Συστήματος Ηλεκτρονικών Δημοσίων Συμβάσεων (ΕΣΗΔΗΣ)” (ΦΕΚ 2453/Β/09-06-2021).
3. Την με Αρ. 166278 Απόφαση των Υπουργών Οικονομικών – Υποδομών και Μεταφορών – Επικρατείας “Ρυθμίσεις τεχνικών ζητημάτων που αφορούν στην ανάθεση των δημοσίων συμβάσεων έργων, μελετών και παροχής τεχνικών και λοιπών συναφών επιστημονικών υπηρεσιών με χρήση των επιμέρους εργαλείων και διαδικασιών του Εθνικού Συστήματος Ηλεκτρονικών Δημοσίων Συμβάσεων (ΕΣΗΔΗΣ)” (ΦΕΚ 2813/Β/30-06-2021).
4. Την Αριθμ. 76928 Απόφαση των Υπουργών Ανάπτυξης και Επενδύσεων και Επικρατείας “Ρύθμιση ειδικότερων θεμάτων λειτουργίας και διαχείρισης του Κεντρικού Ηλεκτρονικού Μητρώου Δημοσίων Συμβάσεων (ΚΗΜΔΗΣ)” (ΦΕΚ 3075/Β/13-07-2021).
5. Τον Ν. 4727/2020 «Ψηφιακή Διακυβέρνηση (Ενσωμάτωση στην Ελληνική Νομοθεσία της Οδηγίας (ΕΕ) 2016/2102 και της Οδηγίας (ΕΕ) 2019/1024) - Ηλεκτρονικές Επικοινωνίες (Ενσωμάτωση στο Ελληνικό Δίκαιο της Οδηγίας (ΕΕ) 2018/1972) και άλλες διατάξεις» (ΦΕΚ 184/Α/23-09-2020).
6. Τον Ν. 4635/2019 «Επενδύω στην Ελλάδα και άλλες διατάξεις» (ΦΕΚ 167/Α/30-10-2019).
7. Τον Ν.2859/2000 «Κύρωση Κώδικα Φόρου Προστιθέμενης Αξίας» (248/Α/07-11-2000), όπως τροποποιήθηκε και ισχύει.
8. Τον Ν. 4270/2014 «Αρχές δημοσιονομικής διαχείρισης και εποπτείας (ενσωμάτωση της Οδηγίας 2011/85/ΕΕ) - δημόσιο λογιστικό και άλλες διατάξεις» και ειδικότερα το υποκεφάλαιο 3 - Προϋπολογισμός Δημοσίων Επενδύσεων - Ανακατανομές πιστώσεων έργων, Ανάλυση υποχρεώσεων, Εκτέλεση προϋπολογισμού (ΦΕΚ 143/Α/28-06-2014).
9. Τον Ν. 4152/2013 «Επείγοντα μέτρα εφαρμογής των νόμων 4046/2012, 4093/2012 και 4127/2013» (ΦΕΚ 107/Α/09-05-2013).
10. Τον Ν. 4013/2011 «Σύσταση ενιαίας Ανεξάρτητης Αρχής Δημοσίων Συμβάσεων και Κεντρικού Ηλεκτρονικού Μητρώου Δημοσίων Συμβάσεων - Αντικατάσταση του έκτου κεφαλαίου του Ν. 3588/2007 (πτωχευτικός κώδικας) - Προπτωχευτική διαδικασία εξυγίανσης και άλλες διατάξεις» (ΦΕΚ 204/Α/15-09-2011).
11. Τον Ν. 3213/2003 “Δήλωση και έλεγχος περιουσιακής κατάστασης βουλευτών, δημόσιων λειτουργών και υπαλλήλων, ιδιοκτητών μέσων μαζικής ενημέρωσης και άλλων κατηγοριών προσώπων.” (ΦΕΚ 309/Α/31-12-2003), όπως τροποποιήθηκε και ισχύει.
12. Τον Ν. 2121/1993 “Πνευματική Ιδιοκτησία, Συγγενικά Δικαιώματα και Πολιτιστικά Θέματα”, (ΦΕΚ 25/Α/04-03-1993), όπως τούτος τροποποιήθηκε και ισχύει δυνάμει των διατάξεων του Ν. 4481/2017 (ΦΕΚ 100/Α/2017).
13. Το Π.Δ. 80/2016 «Ανάληψη υποχρεώσεων από τους Διατάκτες» (ΦΕΚ 145/Α/05-08-2016).
14. Την υπ’ αρ. 44009/ΔΕ 5154/08-10-2013 Κοινή Απόφαση των Υπουργών Οικονομικών, Ανάπτυξης και Ανταγωνιστικότητας «Καθορισμός τρόπου πληρωμής των δαπανών δημοσίων επενδύσεων από τους λογαριασμούς των έργων που τηρούνται στην Τράπεζα της Ελλάδος μέσω ηλεκτρονικών εντολών» (ΦΕΚ 2595/Β/15-10-2013).
15. Τον Κανονισμό (ΕΕ) 2016/679 του Ευρωπαϊκού Κοινοβουλίου και του Συμβουλίου, της 27ης Απριλίου 2016, για την προστασία των φυσικών προσώπων έναντι της επεξεργασίας των δεδομένων προσωπικού χαρακτήρα και για την ελεύθερη κυκλοφορία των δεδομένων αυτών και την κατάργηση της οδηγίας 95/46/ΕΚ (Γενικός Κανονισμός για την Προστασία Δεδομένων) (L 119).

Διακήρυξη Ηλεκτρονικού Ανοικτού Διαγωνισμού για το έργο: «ΠΡΟΜΗΘΕΙΑ ΚΑΙ ΕΓΚΑΤΑΣΤΑΣΗ ΥΛΙΚΩΝ ΚΑΙ ΗΛΕΚΤΡΟΜΗΧΑΝΟΛΟΓΙΚΟΥ ΕΞΟΠΛΙΣΜΟΥ ΓΙΑ ΤΗΝ ΔΙΑΜΟΡΦΩΣΗ ΤΗΣ ΕΠΕΚΤΑΣΗΣ ΧΩΡΩΝ ΓΡΑΦΕΙΩΝ 1ΟΥ ΟΡΟΦΟΥ ΤΗΣ ΚΤΠ ΜΑΕ»

16. Τον Ν. 4624/2019 «Αρχή Προστασίας Δεδομένων Προσωπικού Χαρακτήρα, μέτρα εφαρμογής του Κανονισμού (ΕΕ) 2016/679 του Ευρωπαϊκού Κοινοβουλίου και του Συμβουλίου της 27ης Απριλίου 2016 για την προστασία των φυσικών προσώπων έναντι της επεξεργασίας δεδομένων προσωπικού χαρακτήρα και ενσωμάτωση στην εθνική νομοθεσία της Οδηγίας (ΕΕ) 2016/680 του Ευρωπαϊκού Κοινοβουλίου και του Συμβουλίου της 27ης Απριλίου 2016 και άλλες διατάξεις» (ΦΕΚ 137/Α/29-08-2019).
17. Τον Ν. 3429/2005 «Δημόσιες Επιχειρήσεις και Οργανισμοί (Δ.Ε.Κ.Ο.).» ΦΕΚ (314/Α/27-12-2005), όπως τροποποιήθηκε από Α.31, Κεφ. Β, Ν. 4465/2017 (ΦΕΚ 47/Α/04-04-2017) και «Αριθ. 30422/ΕΓΔΕΚΟ 342 «Εξαίρεση από το πεδίο εφαρμογής του άρθρου 3 του ν. 3429/2005 της Ανώνυμης Εταιρείας «Κοινωνία της Πληροφορίας Α.Ε.» ΦΕΚ (967/Β/21-07-2006).
18. Το Α.24 του Ν. 2860/2000 «Διαχείριση, παρακολούθηση και έλεγχος του κοινοτικού πλαισίου στήριξης και άλλες διατάξεις» (ΦΕΚ 251/Α/14-11-2000), όπως τροποποιήθηκε με το Α.32 του Ν. 3614/2007 «Διαχείριση, έλεγχος και εφαρμογή αναπτυξιακών παρεμβάσεων για την προγραμματική περίοδο 2007 - 2013» (ΦΕΚ 267/Α/03-12-2007), συμπληρώθηκε με το Α.59, παρ. 17 του Ν. 4314/2014 «Α) Για τη διαχείριση, τον έλεγχο και την εφαρμογή αναπτυξιακών παρεμβάσεων για την προγραμματική περίοδο 2014 - 2020, Β) Ενσωμάτωση της Οδηγίας 2012/17 του Ευρωπαϊκού Κοινοβουλίου και του Συμβουλίου της 13ης Ιουνίου 2012 (ΕΕ L 156/16.6.2012) στο ελληνικό δίκαιο, τροποποίηση του ν. 3419/2005 (Α 297) και άλλες διατάξεις» (ΦΕΚ 265/Α/23-12-2014) και ισχύει.
19. Το Α.1, παρ. 2.1 του ΠΔ 81 "Σύσταση, συγχώνευση, μετονομασία και κατάργηση Υπουργείων και καθορισμός των αρμοδιοτήτων τους - Μεταφορά υπηρεσιών και αρμοδιοτήτων μεταξύ Υπουργείων." (ΦΕΚ 119/Α/08-07-2019).
20. Το Α.39 του Ν. 4578/2018 «Μείωση ασφαλιστικών εισφορών και άλλες διατάξεις» (ΦΕΚ 200/Α/03-12-2018).
21. Το Καταστατικό της μονοπρόσωπης ανώνυμης εταιρείας με την επωνυμία "Κοινωνία της Πληροφορίας Μονοπρόσωπη Α.Ε.", όπως δημοσιεύτηκε στο Γ.Ε.ΜΗ. στις 14-10-2021 και εγκρίθηκε με την υπ' αρ. 38427 ΕΞ 2021 Απόφαση του Υπουργού Επικρατείας «Τροποποίηση του καταστατικού της ανώνυμης εταιρείας "Κοινωνία της Πληροφορίας Μ.Α.Ε." και κωδικοποίηση αυτού» (ΦΕΚ 5111/Β/04-11-2021).
22. Τον Κανονισμό της μονοπρόσωπης ανώνυμης εταιρείας "Κοινωνία της Πληροφορίας Μονοπρόσωπη Α.Ε.", ο οποίος εγκρίθηκε με την υπ' αρ. 43345 ΕΞ 2021 Απόφαση του Υπουργού Επικρατείας «Έγκριση του Κανονισμού της Ανώνυμης Εταιρείας «Κοινωνία της Πληροφορίας Μονοπρόσωπη Α.Ε.», με κατάργηση της υπό στοιχεία 13845 ΕΞ 2021/12.05.2021 υπουργικής απόφασης με θέμα: «Έγκριση του Κανονισμού της Ανώνυμης Εταιρείας «Κοινωνία της Πληροφορίας Μονοπρόσωπη Α.Ε.», με κατάργηση της υπό στοιχεία 252/ΓΔΟΔΥ/ΔΔΥ/2020/22-1-2020 υπουργικής απόφασης «Έγκριση του Κανονισμού της Ανώνυμης Εταιρείας «Κοινωνία της Πληροφορίας Α.Ε.», με κατάργηση της υπό στοιχεία ΔΙΔΚ/ΚτΠ/οικ. 21588/04-11-2011 (Β' 2541) υπουργικής απόφασης «Κανονισμός της Ανώνυμης Εταιρείας "Κοινωνία της Πληροφορίας Α.Ε."», όπως τροποποιήθηκε με την υπό στοιχεία ΔΙΔΚ/οικ 35181/11-11-2015 (Β' 2532) κοινή υπουργική απόφαση «Τροποποίηση άρθρων του Κανονισμού της Ανώνυμης Εταιρείας "Κοινωνία της Πληροφορίας Α.Ε."» (Β' 164)» ΦΕΚ 2060/Β'/2021))» (ΦΕΚ 5807/Β/10-12-2021).
23. Την υπ' αρ. 4151/05-08-2022 Απόφαση του Υπουργού Επικρατείας με θέμα: "Ανανέωση της θητείας του Προέδρου και των Μελών του Διοικητικού Συμβουλίου της Ανώνυμης Εταιρείας «Κοινωνία της Πληροφορίας ΜΟΝΟΠΡΟΣΩΠΗ Α.Ε.»" (ΦΕΚ 752/ΥΟΔΔ/24-08-2022).
24. Την Απόφαση του ΔΣ της ΚτΠ Μ.Α.Ε. κατά την υπ' αριθ. 856/25-08-2022 Συνεδρίασή του, με θέμα Εκλογή Διευθύνοντος Συμβούλου (Θέμα 1).
25. Την Απόφαση του ΔΣ της ΚτΠ Μ.Α.Ε. κατά την υπ' αριθ. 857/26-08-2022 Συνεδρίασή του, με θέμα γενικές εξουσιοδοτήσεις προς Διευθύνοντα Σύμβουλο (Θέμα 2.2).

Διακήρυξη Ηλεκτρονικού Ανοικτού Διαγωνισμού για το έργο: «ΠΡΟΜΗΘΕΙΑ ΚΑΙ ΕΓΚΑΤΑΣΤΑΣΗ ΥΛΙΚΩΝ ΚΑΙ ΗΛΕΚΤΡΟΜΗΧΑΝΟΛΟΓΙΚΟΥ ΕΞΟΠΛΙΣΜΟΥ ΓΙΑ ΤΗΝ ΔΙΑΜΟΡΦΩΣΗ ΤΗΣ ΕΠΕΚΤΑΣΗΣ ΧΩΡΩΝ ΓΡΑΦΕΙΩΝ 1ΟΥ ΟΡΟΦΟΥ ΤΗΣ ΚΤΠ ΜΑΕ»

26. Την υπ' αριθ. πρωτ. ΚτΠ Μ.Α.Ε. 22683/20-12-2022 Απόφαση του Διευθύνοντος Συμβούλου της ΚτΠ Μ.Α.Ε., με θέμα «Εξουσιοδότηση δικαιώματος υπογραφής σε Γενικούς Διευθυντές και Διευθυντές της ΚτΠ Μ.Α.Ε.».
27. Το έργο θα χρηματοδοτηθεί από την «Έκτακτη χρηματοδότηση της Κοινωνίας της Πληροφορίας Μ.Α.Ε. – Λειτουργικά», Α.Λ.Ε. 2310802897 «Επιχορήγηση σε λοιπούς φορείς με νομική προσωπικότητα (νομικά πρόσωπα, ειδικά ταμεία, λογαριασμούς, οργανισμούς κ.ά.) για λειτουργικές δαπάνες γενικά».
28. Τη με αριθμ. πρωτ. ΚτΠ Μ.Α.Ε.: 12455/08-06-2023 Απόφαση Ανάληψης Υποχρέωσης με θέμα: «Ανάληψη υποχρέωσης για το έργο: «Επιχορήγηση σε λοιπούς φορείς με νομική προσωπικότητα (νομικά πρόσωπα, ειδικά ταμεία λογαριασμούς, οργανισμούς κ.α.) για λειτουργικές δαπάνες γενικά» οικονομικού έτους 2023».
29. Την Απόφαση του Διοικητικού Συμβουλίου της ΚτΠ Μ.Α.Ε. κατά την υπ' αρ. 918/07-06-2023 Συνεδρίασή του (Θέμα 5.1).

των σε εκτέλεση των ανωτέρω νόμων εκδοθεισών κανονιστικών πράξεων, των λοιπών διατάξεων που αναφέρονται ρητά ή απορρέουν από τα οριζόμενα στα συμβατικά τεύχη της παρούσας, καθώς και του συνόλου των διατάξεων του ασφαλιστικού, εργατικού, κοινωνικού, περιβαλλοντικού και φορολογικού δικαίου που διέπει την ανάθεση και εκτέλεση της παρούσας σύμβασης, έστω και αν δεν αναφέρονται ρητά παραπάνω.

1.5 Προθεσμία παραλαβής προσφορών και διενέργεια διαγωνισμού

Η καταληκτική ημερομηνία παραλαβής των προσφορών είναι η **27-06-2023** ημέρα **Τρίτη** και ώρα **14:00** και η ημερομηνία έναρξης υποβολής προσφορών είναι η **09-06-2023**.

Η διαδικασία θα διενεργηθεί με χρήση της πλατφόρμας του Εθνικού Συστήματος Ηλεκτρονικών Δημοσίων Συμβάσεων (Ε.Σ.Η.Δ.Η.Σ.), μέσω της Διαδικτυακής πύλης www.promitheus.gov.gr του ως άνω συστήματος, **τέσσερις (4) εργάσιμες ημέρες** μετά την καταληκτική ημερομηνία υποβολής των προσφορών ήτοι **03-07-2023** ημέρα **Δευτέρα** και ώρα **14:00**.

1.6 Δημοσιότητα

Δημοσίευση σε εθνικό επίπεδο

Η προκήρυξη και το πλήρες κείμενο της παρούσας Διακήρυξης καταχωρήθηκε στο Κεντρικό Ηλεκτρονικό Μητρώο Δημοσίων Συμβάσεων (ΚΗΜΔΗΣ) στις **09-06-2023**.

Τα έγγραφα της σύμβασης της παρούσας Διακήρυξης καταχωρήθηκαν στη σχετική ηλεκτρονική διαδικασία σύναψης δημόσιας σύμβασης στο ΕΣΗΔΗΣ στις **09-06-2023**, η οποία έλαβε Συστημικό Αύξοντα Αριθμό: **195952** και αναρτήθηκαν στη Διαδικτυακή Πύλη (www.promitheus.gov.gr) του ΟΠΣ ΕΣΗΔΗΣ.

Περίληψη της παρούσας Διακήρυξης όπως προβλέπεται στην περίπτωση (ιστ) της παραγράφου 3 του άρθρου 76 του Ν.4727/23-09-2020 (ΦΕΚ/Α/184/23.09.2020), αναρτήθηκε στο διαδίκτυο, στον ιστότοπο <http://et.dianveia.gov.gr/> (ΠΡΟΓΡΑΜΜΑ ΔΙΑΥΓΕΙΑ) στις **09-06-2023**.

Η Διακήρυξη θα αναρτηθεί στο διαδίκτυο, στην ιστοσελίδα της αναθέτουσας αρχής, στη διεύθυνση (URL): <http://www.ktpae.gr> στη θέση Διαγωνισμοί στις **09-06-2023**.

Διακήρυξη Ηλεκτρονικού Ανοικτού Διαγωνισμού για το έργο: «ΠΡΟΜΗΘΕΙΑ ΚΑΙ ΕΓΚΑΤΑΣΤΑΣΗ ΥΛΙΚΩΝ ΚΑΙ ΗΛΕΚΤΡΟΜΗΧΑΝΟΛΟΓΙΚΟΥ ΕΞΟΠΛΙΣΜΟΥ ΓΙΑ ΤΗΝ ΔΙΑΜΟΡΦΩΣΗ ΤΗΣ ΕΠΕΚΤΑΣΗΣ ΧΩΡΩΝ ΓΡΑΦΕΙΩΝ 1ΟΥ ΟΡΟΦΟΥ ΤΗΣ ΚΤΠ ΜΑΕ»

1.7 Αρχές εφαρμοζόμενες στη διαδικασία σύναψης

Οι οικονομικοί φορείς δεσμεύονται ότι:

α) τηρούν και θα εξακολουθήσουν να τηρούν κατά την εκτέλεση της σύμβασης, εφόσον επιλεγούν, τις υποχρεώσεις τους που απορρέουν από τις διατάξεις της περιβαλλοντικής, κοινωνικοασφαλιστικής και εργατικής νομοθεσίας, που έχουν θεσπιστεί με το δίκαιο της Ένωσης, το εθνικό δίκαιο, συλλογικές συμβάσεις ή διεθνείς διατάξεις περιβαλλοντικού, κοινωνικού και εργατικού δικαίου, οι οποίες απαριθμούνται στο Παράρτημα Χ του Προσαρτήματος Α του ν. 4412/2016. Η τήρηση των εν λόγω υποχρεώσεων ελέγχεται και βεβαιώνεται από τα όργανα που επιβλέπουν την εκτέλεση των δημοσίων συμβάσεων και τις αρμόδιες δημόσιες αρχές και υπηρεσίες που ενεργούν εντός των ορίων της ευθύνης και της αρμοδιότητάς τους.

β) δεν θα ενεργήσουν αθέμιτα, παράνομα ή καταχρηστικά καθ' όλη τη διάρκεια της διαδικασίας ανάθεσης, αλλά και κατά το στάδιο εκτέλεσης της σύμβασης, εφόσον επιλεγούν.

γ) λαμβάνουν τα κατάλληλα μέτρα για να διαφυλάξουν την εμπιστευτικότητα των πληροφοριών που έχουν χαρακτηριστεί ως τέτοιες.

Διακήρυξη Ηλεκτρονικού Ανοικτού Διαγωνισμού για το έργο: «ΠΡΟΜΗΘΕΙΑ ΚΑΙ ΕΓΚΑΤΑΣΤΑΣΗ ΥΛΙΚΩΝ ΚΑΙ ΗΛΕΚΤΡΟΜΗΧΑΝΟΛΟΓΙΚΟΥ ΕΞΟΠΛΙΣΜΟΥ ΓΙΑ ΤΗΝ ΔΙΑΜΟΡΦΩΣΗ ΤΗΣ ΕΠΕΚΤΑΣΗΣ ΧΩΡΩΝ ΓΡΑΦΕΙΩΝ 1ΟΥ ΟΡΟΦΟΥ ΤΗΣ ΚΤΠ ΜΑΕ»

2. ΓΕΝΙΚΟΙ ΚΑΙ ΕΙΔΙΚΟΙ ΟΡΟΙ ΣΥΜΜΕΤΟΧΗΣ

2.1 Γενικές Πληροφορίες

2.1.1 Έγγραφα της σύμβασης

Τα έγγραφα της παρούσας διαδικασίας σύναψης είναι τα ακόλουθα:

- η παρούσα Διακήρυξη με τα Παραρτήματα που αποτελούν αναπόσπαστο μέρος αυτής
- το Ευρωπαϊκό Ενιαίο Έγγραφο Σύμβασης [ΕΕΕΣ]
- οι συμπληρωματικές πληροφορίες που τυχόν παρέχονται στο πλαίσιο της διαδικασίας, ιδίως σχετικά με τις προδιαγραφές και τα σχετικά δικαιολογητικά

2.1.2 Επικοινωνία – Πρόσβαση στα έγγραφα της Σύμβασης

Όλες οι επικοινωνίες σε σχέση με τα βασικά στοιχεία της διαδικασίας σύναψης της σύμβασης, καθώς και όλες οι ανταλλαγές πληροφοριών, ιδίως η ηλεκτρονική υποβολή, εκτελούνται με τη χρήση της πλατφόρμας του Εθνικού Συστήματος Ηλεκτρονικών Δημοσίων Συμβάσεων (ΕΣΗΔΗΣ), η οποία είναι προσβάσιμη μέσω της Διαδικτυακής πύλης (www.promitheus.gov.gr).

2.1.3 Παροχή Διευκρινίσεων

Τα σχετικά αιτήματα παροχής διευκρινίσεων υποβάλλονται ηλεκτρονικά, το αργότερο έως **16-06-2023** και απαντώνται αντίστοιχα στο πλαίσιο της παρούσας, στη σχετική ηλεκτρονική διαδικασία σύναψης δημόσιας σύμβασης στην πλατφόρμα του ΕΣΗΔΗΣ, η οποία είναι προσβάσιμη μέσω της Διαδικτυακής πύλης www.promitheus.gov.gr. Αιτήματα παροχής συμπληρωματικών πληροφοριών – διευκρινίσεων υποβάλλονται από εγγεγραμμένους στο σύστημα οικονομικούς φορείς, δηλαδή από εκείνους που διαθέτουν σχετικά διαπιστευτήρια που τους έχουν χορηγηθεί (όνομα χρήστη και κωδικός πρόσβασης) και απαραίτητα το ηλεκτρονικό αρχείο με το κείμενο των ερωτημάτων είναι ηλεκτρονικά υπογεγραμμένο. Αιτήματα παροχής διευκρινίσεων που υποβάλλονται είτε με άλλο τρόπο είτε το ηλεκτρονικό αρχείο που τα συνοδεύει δεν είναι ηλεκτρονικά υπογεγραμμένο, δεν εξετάζονται.

Η αναθέτουσα αρχή μπορεί να παρατείνει την προθεσμία παραλαβής των προσφορών, ούτως ώστε όλοι οι ενδιαφερόμενοι οικονομικοί φορείς να μπορούν να λάβουν γνώση όλων των αναγκαίων πληροφοριών για την κατάρτιση των προσφορών στις ακόλουθες περιπτώσεις:

α) Όταν, για οποιονδήποτε λόγο, πρόσθετες πληροφορίες, αν και ζητήθηκαν από τον οικονομικό φορέα έγκαιρα δεν έχουν παρασχεθεί το αργότερο **τέσσερις (4) ημέρες** πριν από την προθεσμία που ορίζεται για την παραλαβή των προσφορών.

β) Όταν τα έγγραφα της σύμβασης υφίστανται σημαντικές αλλαγές.

Η διάρκεια της παράτασης θα είναι ανάλογη με τη σπουδαιότητα των πληροφοριών που ζητήθηκαν ή των αλλαγών.

Όταν οι πρόσθετες πληροφορίες δεν έχουν ζητηθεί έγκαιρα ή δεν έχουν σημασία για την προετοιμασία κατάλληλων προσφορών, η παράταση της προθεσμίας εναπόκειται στη διακριτική ευχέρεια της αναθέτουσας αρχής.

Διακήρυξη Ηλεκτρονικού Ανοικτού Διαγωνισμού για το έργο: «ΠΡΟΜΗΘΕΙΑ ΚΑΙ ΕΓΚΑΤΑΣΤΑΣΗ ΥΛΙΚΩΝ ΚΑΙ ΗΛΕΚΤΡΟΜΗΧΑΝΟΛΟΓΙΚΟΥ ΕΞΟΠΛΙΣΜΟΥ ΓΙΑ ΤΗΝ ΔΙΑΜΟΡΦΩΣΗ ΤΗΣ ΕΠΕΚΤΑΣΗΣ ΧΩΡΩΝ ΓΡΑΦΕΙΩΝ 1ΟΥ ΟΡΟΦΟΥ ΤΗΣ ΚΤΠ ΜΑΕ»

Τροποποίηση των όρων της διαγωνιστικής διαδικασίας (πχ αλλαγή/μετάθεση της καταληκτικής ημερομηνίας υποβολής προσφορών, καθώς και σημαντικές αλλαγές των εγγράφων της σύμβασης, σύμφωνα με την προηγούμενη παράγραφο) δημοσιεύεται στο ΚΗΜΔΗΣ¹.

2.1.4 Γλώσσα

Τα έγγραφα της σύμβασης έχουν συνταχθεί στην ελληνική γλώσσα.

Τυχόν προδικαστικές προσφυγές υποβάλλονται στην ελληνική γλώσσα.

Οι προσφορές, τα στοιχεία που περιλαμβάνονται σε αυτές, καθώς και τα αποδεικτικά έγγραφα σχετικά με τη μη ύπαρξη λόγου αποκλεισμού και την πλήρωση των κριτηρίων ποιοτικής επιλογής² συντάσσονται στην ελληνική γλώσσα ή συνοδεύονται από επίσημη μετάφρασή τους στην ελληνική γλώσσα.

Τα αλλοδαπά δημόσια και ιδιωτικά έγγραφα συνοδεύονται από μετάφρασή τους στην ελληνική γλώσσα, επικυρωμένη είτε από πρόσωπο αρμόδιο κατά τις κείμενες διατάξεις της εθνικής νομοθεσίας είτε από πρόσωπο κατά νόμο αρμόδιο της χώρας στην οποία έχει συνταχθεί το έγγραφο.

Ενημερωτικά και τεχνικά φυλλάδια και άλλα έντυπα -εταιρικά ή μη- με ειδικό τεχνικό περιεχόμενο μπορούν να υποβάλλονται στην Αγγλική γλώσσα, χωρίς να συνοδεύονται από μετάφραση στην ελληνική.

Κάθε μορφής επικοινωνία με την αναθέτουσα αρχή, καθώς και μεταξύ αυτής και του αναδόχου, θα γίνονται υποχρεωτικά στην ελληνική γλώσσα.

2.1.5 Εγγυήσεις

Οι εγγυήσεις (παρ. 2.2.2 & 4.1) εκδίδονται από πιστωτικά ή χρηματοδοτικά ιδρύματα ή ασφαλιστικές επιχειρήσεις κατά την έννοια των περιπτώσεων β' και γ' της παρ. 1 του άρθρου 14 του ν. 4364/2016 (Α' 13)» που λειτουργούν νόμιμα στα κράτη - μέλη της Ένωσης ή του Ευρωπαϊκού Οικονομικού Χώρου ή στα κράτη-μέλη της ΣΔΣ και έχουν, σύμφωνα με τις ισχύουσες διατάξεις, το δικαίωμα αυτό. Μπορούν, επίσης, να εκδίδονται από το Τ.Μ.Ε.Δ.Ε. ή να παρέχονται με γραμμάτιο του Ταμείου Παρακαταθηκών και Δανείων με παρακατάθεση σε αυτό του αντίστοιχου χρηματικού ποσού. Αν συσταθεί παρακαταθήκη με γραμμάτιο παρακατάθεσης χρεογράφων στο Ταμείο Παρακαταθηκών και Δανείων, τα τοκομερίδια ή μερίσματα που λήγουν κατά τη διάρκεια της εγγύησης επιστρέφονται μετά τη λήξη τους στον υπέρ ου η εγγύηση οικονομικό φορέα.

Οι εγγυητικές επιστολές εκδίδονται κατ' επιλογή των οικονομικών φορέων από έναν ή περισσότερους εκδότες της παραπάνω παραγράφου.

Οι εγγυήσεις αυτές περιλαμβάνουν κατ' ελάχιστον τα ακόλουθα στοιχεία: α) την ημερομηνία έκδοσης, β) τον εκδότη, γ) την αναθέτουσα αρχή προς την οποία απευθύνονται, δ) τον αριθμό της εγγύησης, ε) το ποσό που καλύπτει η εγγύηση, στ) την πλήρη επωνυμία, τον Α.Φ.Μ. και τη διεύθυνση του οικονομικού φορέα υπέρ του οποίου εκδίδεται η εγγύηση (στην περίπτωση ένωσης αναγράφονται όλα τα παραπάνω για κάθε μέλος της ένωσης), ζ) τους όρους ότι: αα) η εγγύηση παρέχεται ανέκκλητα και ανεπιφύλακτα, ο δε εκδότης παραιτείται του δικαιώματος της διαιρέσεως και της διζήσεως, και ββ) ότι σε περίπτωση κατάρτησης αυτής, το ποσό της κατάρτησης υπόκειται στο εκάστοτε ισχύον τέλος χαρτοσήμου, η) τα στοιχεία της σχετικής διακήρυξης και την καταληκτική ημερομηνία διενέργειας του διαγωνισμού, θ) την ημερομηνία λήξης ή τον χρόνο ισχύος της εγγύησης, ι) την ανάληψη υποχρέωσης από τον εκδότη της εγγύησης να καταβάλει το ποσό της εγγύησης ολικά ή μερικά εντός πέντε (5) ημερών μετά από απλή έγγραφη ειδοποίηση εκείνου προς τον οποίο

¹Πρβλ έγγραφο ΕΑΑΔΗΣΥ με α.π. 4121/30-07-2020 « Διευκρινίσεις ως προς την τήρηση των διατυπώσεων δημοσιότητας στη διαγωνιστική διαδικασία σε περίπτωση τροποποίησης όρων της διακήρυξης» (ΑΔΑ: ΩΡΗ9ΟΞΤΒ-2ΧΖ)

²Πρβλ. άρθρο 80 παρ. 10 ν. 4412/2016

Διακήρυξη Ηλεκτρονικού Ανοικτού Διαγωνισμού για το έργο: «ΠΡΟΜΗΘΕΙΑ ΚΑΙ ΕΓΚΑΤΑΣΤΑΣΗ ΥΛΙΚΩΝ ΚΑΙ ΗΛΕΚΤΡΟΜΗΧΑΝΟΛΟΓΙΚΟΥ ΕΞΟΠΛΙΣΜΟΥ ΓΙΑ ΤΗΝ ΔΙΑΜΟΡΦΩΣΗ ΤΗΣ ΕΠΕΚΤΑΣΗΣ ΧΩΡΩΝ ΓΡΑΦΕΙΩΝ 1ΟΥ ΟΡΟΦΟΥ ΤΗΣ ΚΤΠ ΜΑΕ»

απευθύνεται και ια) στην περίπτωση των εγγυήσεων καλής εκτέλεσης και προκαταβολής, τον αριθμό και τον τίτλο της σχετικής σύμβασης.

Η περ. αα' του προηγούμενου εδαφίου ζ' δεν εφαρμόζεται για τις εγγυήσεις που παρέχονται με γραμμάτιο του Ταμείου Παρακαταθηκών και Δανείων.

Οι εγγυητικές επιστολές συντάσσονται σύμφωνα με τα υποδείγματα του Παραρτήματος της παρούσας.

Επισημαίνεται ότι εγγυήσεις που εκδίδονται από το Τ.Μ.Ε.Δ.Ε. και το Ταμείο Παρακαταθηκών και Δανείων δεν συμμορφώνονται με τα υποδείγματα των εγγυητικών επιστολών της παρούσας αλλά εκδίδονται σύμφωνα με τις οικείες διατάξεις που διέπουν τους εν λόγω φορείς.

Η αναθέτουσα αρχή επικοινωνεί με τους εκδότες των εγγυητικών επιστολών προκειμένου να διαπιστώσει την εγκυρότητά τους.

2.1.6 Προστασία Προσωπικών Δεδομένων

Η αναθέτουσα αρχή ενημερώνει το φυσικό πρόσωπο που υπογράφει την προσφορά ως Προσφέρων ή ως Νόμιμος Εκπρόσωπος Προσφέροντος, ότι η ίδια ή και τρίτοι, κατ' εντολή και για λογαριασμό της, θα επεξεργάζονται προσωπικά δεδομένα που περιέχονται στους φακέλους της προσφοράς και τα αποδεικτικά μέσα τα οποία υποβάλλονται σε αυτήν, στο πλαίσιο του παρόντος Διαγωνισμού, για το σκοπό της αξιολόγησης των προσφορών και της ενημέρωσης έτερων συμμετεχόντων σε αυτόν, λαμβάνοντας κάθε εύλογο μέτρο για τη διασφάλιση του απόρρητου και της ασφάλειας της επεξεργασίας των δεδομένων και της προστασίας τους από κάθε μορφής αθέμιτη επεξεργασία, σύμφωνα με τις διατάξεις της κείμενης νομοθεσίας περί προστασίας προσωπικών δεδομένων, κατά τα αναλυτικώς αναφερόμενα στην αναλυτική ενημέρωση που επισυνάπτεται στο παράρτημα VIII στην παρούσα.

Διακήρυξη Ηλεκτρονικού Ανοικτού Διαγωνισμού για το έργο: «ΠΡΟΜΗΘΕΙΑ ΚΑΙ ΕΓΚΑΤΑΣΤΑΣΗ ΥΛΙΚΩΝ ΚΑΙ ΗΛΕΚΤΡΟΜΗΧΑΝΟΛΟΓΙΚΟΥ ΕΞΟΠΛΙΣΜΟΥ ΓΙΑ ΤΗΝ ΔΙΑΜΟΡΦΩΣΗ ΤΗΣ ΕΠΕΚΤΑΣΗΣ ΧΩΡΩΝ ΓΡΑΦΕΙΩΝ 1ΟΥ ΟΡΟΦΟΥ ΤΗΣ ΚΤΠ ΜΑΕ»

2.2 Δικαίωμα Συμμετοχής - Κριτήρια Ποιοτικής Επιλογής

2.2.1 Δικαιούμενοι συμμετοχής

1. Δικαίωμα συμμετοχής στη διαδικασία σύναψης της παρούσας σύμβασης έχουν φυσικά ή νομικά πρόσωπα και, σε περίπτωση ενώσεων οικονομικών φορέων, τα μέλη αυτών, που είναι εγκατεστημένα σε:

α) κράτος-μέλος της Ένωσης,

β) κράτος-μέλος του Ευρωπαϊκού Οικονομικού Χώρου (Ε.Ο.Χ.),

γ) τρίτες χώρες που έχουν υπογράψει και κυρώσει τη ΣΔΣ, στο βαθμό που η υπό ανάθεση δημόσια σύμβαση καλύπτεται από τα Παραρτήματα 1, 2, 4, 5, 6 και 7 και τις γενικές σημειώσεις του σχετικού με την Ένωση Προσαρτήματος Ι της ως άνω Συμφωνίας, καθώς και

δ) σε τρίτες χώρες που δεν εμπίπτουν στην περίπτωση γ' της παρούσας παραγράφου και έχουν συνάψει διμερείς ή πολυμερείς συμφωνίες με την Ένωση σε θέματα διαδικασιών ανάθεσης δημοσίων συμβάσεων.

Στο βαθμό που καλύπτονται από τα Παραρτήματα 1, 2, 4, 5 6 και 7 και τις γενικές σημειώσεις του σχετικού με την Ένωση Προσαρτήματος Ι της ΣΔΣ, καθώς και τις λοιπές διεθνείς συμφωνίες από τις οποίες δεσμεύεται η Ένωση, οι αναθέτουσες αρχές επιφυλάσσουν για τα έργα, τα αγαθά, τις υπηρεσίες και τους οικονομικούς φορείς των χωρών που έχουν υπογράψει τις εν λόγω συμφωνίες μεταχείριση εξίσου ευνοϊκή με αυτήν που επιφυλάσσουν για τα έργα, τα αγαθά, τις υπηρεσίες και τους οικονομικούς φορείς της Ένωσης³

2. Οικονομικός φορέας συμμετέχει είτε μεμονωμένα είτε ως μέλος ένωσης. Οι ενώσεις οικονομικών φορέων, συμπεριλαμβανομένων και των προσωρινών συμπράξεων, δεν απαιτείται να περιβληθούν συγκεκριμένη νομική μορφή για την υποβολή προσφοράς. Η αναθέτουσα αρχή μπορεί να απαιτήσει από τις ενώσεις οικονομικών φορέων να περιβληθούν συγκεκριμένη νομική μορφή, εφόσον τους ανατεθεί η σύμβαση.

3. Στις περιπτώσεις υποβολής προσφοράς από ένωση οικονομικών φορέων, όλα τα μέλη της ευθύνονται έναντι της αναθέτουσας αρχής αλληλέγγυα και εις ολόκληρον.

2.2.2 Εγγύηση συμμετοχής

2.2.2.1. Για την έγκυρη συμμετοχή στη διαδικασία σύναψης της παρούσας σύμβασης, κατατίθεται από τους συμμετέχοντες οικονομικούς φορείς (προσφέροντες), εγγυητική επιστολή συμμετοχής, σύμφωνα με το αντίστοιχο υπόδειγμα στο

ΠΑΡΑΡΤΗΜΑ VI – Υποδείγματα Εγγυητικών Επιστολών της παρούσας.

Το ποσό της εγγυητικής επιστολής θα πρέπει να καλύπτει σε ευρώ (€) ποσοστό **2%** του προϋπολογισμού του Έργου (μη συμπεριλαμβανομένου ΦΠΑ), ήτοι ποσό τεσσάρων χιλιάδων τριακοσίων ευρώ (€ 4.300).

Στην περίπτωση ένωσης οικονομικών φορέων, η εγγύηση συμμετοχής περιλαμβάνει και τον όρο ότι η εγγύηση καλύπτει τις υποχρεώσεις όλων των οικονομικών φορέων που συμμετέχουν στην ένωση.

Η εγγύηση συμμετοχής πρέπει να ισχύει τουλάχιστον για τριάντα (30) ημέρες μετά τη λήξη του χρόνου ισχύος της προσφοράς της παρ. 2.4.5 «Χρόνος Ισχύος των Προσφορών» της παρούσας, άλλως η προσφορά απορρίπτεται. Η αναθέτουσα αρχή μπορεί, πριν τη λήξη της προσφοράς, να ζητά

³ Πρβλ. σχετικά, σελ. 8 της Ανακοίνωσης της Επιτροπής C (2019) 5494 final «Κατευθυντήριες γραμμές για τη συμμετοχή προσφερόντων και αγαθών από τρίτες χώρες στην αγορά δημοσίων συμβάσεων της ΕΕ».

Διακήρυξη Ηλεκτρονικού Ανοικτού Διαγωνισμού για το έργο: «ΠΡΟΜΗΘΕΙΑ ΚΑΙ ΕΓΚΑΤΑΣΤΑΣΗ ΥΛΙΚΩΝ ΚΑΙ ΗΛΕΚΤΡΟΜΗΧΑΝΟΛΟΓΙΚΟΥ ΕΞΟΠΛΙΣΜΟΥ ΓΙΑ ΤΗΝ ΔΙΑΜΟΡΦΩΣΗ ΤΗΣ ΕΠΕΚΤΑΣΗΣ ΧΩΡΩΝ ΓΡΑΦΕΙΩΝ 1ΟΥ ΟΡΟΦΟΥ ΤΗΣ ΚΤΠ ΜΑΕ»

από τον προσφέροντα να παρατείνει, πριν τη λήξη τους, τη διάρκεια ισχύος της προσφοράς και της εγγύησης συμμετοχής.

Οι πρωτότυπες εγγυήσεις συμμετοχής, πλην των εγγυήσεων που εκδίδονται ηλεκτρονικά, προσκομίζονται, σε κλειστό φάκελο με ευθύνη του οικονομικού φορέα, το αργότερο πριν την ημερομηνία και ώρα αποσφράγισης των προσφορών που ορίζεται στην παρ. 3.1 της παρούσας, άλλως η προσφορά απορρίπτεται ως απαράδεκτη, μετά από γνώμη της Επιτροπής Διαγωνισμού.

2.2.2.2. Η εγγύηση συμμετοχής επιστρέφεται στον ανάδοχο με την προσκόμιση της εγγύησης καλής εκτέλεσης.

Η εγγύηση συμμετοχής επιστρέφεται στους λοιπούς προσφέροντες σύμφωνα με τα ειδικότερα οριζόμενα στην παρ. 3 του άρθρου 72 του ν. 4412/2016., μετά από :

αα) την άπρακτη πάροδο της προθεσμίας άσκησης ενδικοφανούς προσφυγής ή την έκδοση απόφασης επί ασκηθείσας προσφυγής κατά της απόφασης κατακύρωσης,

ββ) την άπρακτη πάροδο της προθεσμίας άσκησης ενδίκων βοηθημάτων προσωρινής δικαστικής Προστασίας ή την έκδοση απόφασης επ' αυτών,

Για τα προηγούμενα στάδια της κατακύρωσης η εγγύηση συμμετοχής επιστρέφεται στους συμμετέχοντες σε περίπτωση:

α) λήξης του χρόνου ισχύος της προσφοράς και μη ανανέωσης αυτής και

β) απόρριψης της προσφοράς τους και εφόσον δεν έχει ασκηθεί ενδικοφανής προσφυγή ή ένδικο βοήθημα ή έχει εκπνεύσει άπρακτη η προθεσμία άσκησης ενδικοφανούς προσφυγής ή ενδίκων βοηθημάτων ή έχει λάβει χώρα παραίτηση από το δικαίωμα άσκησης αυτών ή αυτά έχουν απορριφθεί αμετακλήτως.

2.2.2.3. Η εγγύηση συμμετοχής καταπίπτει, εάν ο προσφέρων α) αποσύρει την προσφορά του κατά τη διάρκεια ισχύος αυτής, β) παρέχει, εν γνώσει του, ψευδή στοιχεία ή πληροφορίες που αναφέρονται στις παραγράφους 0 έως 0 της παρούσας, γ) δεν προσκομίζει εγκαίρως τα προβλεπόμενα από την παρούσα δικαιολογητικά (παρ. 2.2.9.2 και 3.2), δ) δεν προσέλθει εγκαίρως για υπογραφή της σύμβασης, ε) υποβάλει μη κατάλληλη προσφορά, με την έννοια της περ. 46 της παρ. 1 του άρθρου 2 του ν. 4412/2016, στ) δεν ανταποκριθεί στη σχετική πρόσκληση της αναθέτουσας αρχής να εξηγήσει την τιμή ή το κόστος της προσφοράς του εντός της τεθείσας προθεσμίας και η προσφορά του απορριφθεί, ζ) στις περιπτώσεις των παρ. 3, 4 και 5 του άρθρου 103 του ν. 4412/2016, περί πρόσκλησης για υποβολή δικαιολογητικών από τον προσωρινό ανάδοχο, αν, κατά τον έλεγχο των παραπάνω δικαιολογητικών, σύμφωνα με τις παραγράφους 3.2 και 3.4 της παρούσας, διαπιστωθεί ότι τα στοιχεία που δηλώθηκαν στο ΕΕΕΣ είναι εκ προθέσεως απατηλά, ή ότι έχουν υποβληθεί πλαστά αποδεικτικά στοιχεία, ή αν, από τα παραπάνω δικαιολογητικά που προσκομίσθηκαν νομίμως και εμπροθέσμως, δεν αποδεικνύεται η μη συνδρομή των λόγων αποκλεισμού της παραγράφου 0 ή η πλήρωση μιας ή περισσότερων από τις απαιτήσεις των κριτηρίων ποιοτικής επιλογής.

2.2.3 Λόγοι αποκλεισμού

Αποκλείεται από τη συμμετοχή στην παρούσα διαδικασία σύναψης σύμβασης (διαγωνισμό) προσφέρων οικονομικός φορέας, εφόσον συντρέχει στο πρόσωπό του (εάν πρόκειται για μεμονωμένο φυσικό ή νομικό πρόσωπο) ή σε ένα από τα μέλη του (εάν πρόκειται για ένωση οικονομικών φορέων) ένας ή περισσότεροι από τους ακόλουθους λόγους:

Διακήρυξη Ηλεκτρονικού Ανοικτού Διαγωνισμού για το έργο: «ΠΡΟΜΗΘΕΙΑ ΚΑΙ ΕΓΚΑΤΑΣΤΑΣΗ ΥΛΙΚΩΝ ΚΑΙ ΗΛΕΚΤΡΟΜΗΧΑΝΟΛΟΓΙΚΟΥ ΕΞΟΠΛΙΣΜΟΥ ΓΙΑ ΤΗΝ ΔΙΑΜΟΡΦΩΣΗ ΤΗΣ ΕΠΕΚΤΑΣΗΣ ΧΩΡΩΝ ΓΡΑΦΕΙΩΝ 1ΟΥ ΟΡΟΦΟΥ ΤΗΣ ΚΤΠ ΜΑΕ»

2.2.3.1. Όταν υπάρχει σε βάρος του αμετάκλητη καταδικαστική απόφαση για ένα από τα ακόλουθα εγκλήματα:

α) συμμετοχή σε εγκληματική οργάνωση, όπως αυτή ορίζεται στο άρθρο 2 της απόφασης-πλαίσιο 2008/841/ΔΕΥ του Συμβουλίου της 24ης Οκτωβρίου 2008, για την καταπολέμηση του οργανωμένου εγκλήματος (ΕΕ L 300 της 11.11.2008 σ.42) και τα εγκλήματα του άρθρου 187 του Ποινικού Κώδικα (εγκληματική οργάνωση),

β) ενεργητική δωροδοκία, όπως ορίζεται στο άρθρο 3 της σύμβασης περί της καταπολέμησης της διαφθοράς στην οποία ενέχονται υπάλληλοι των Ευρωπαϊκών Κοινοτήτων ή των κρατών-μελών της Ένωσης (ΕΕ C 195 της 25.6.1997, σ. 1) και στην παράγραφο 1 του άρθρου 2 της απόφασης-πλαίσιο 2003/568/ΔΕΥ του Συμβουλίου της 22ας Ιουλίου 2003, για την καταπολέμηση της δωροδοκίας στον ιδιωτικό τομέα (ΕΕ L 192 της 31.7.2003, σ. 54), καθώς και όπως ορίζεται στην κείμενη νομοθεσία ή στο εθνικό δίκαιο του οικονομικού φορέα και τα εγκλήματα των άρθρων 159^Α (δωροδοκία πολιτικών προσώπων), 236 (δωροδοκία υπαλλήλου), 237 παρ.2-4 (δωροδοκία δικαστικών λειτουργιών), 237^Α παρ.2 (εμπορία επιρροής – μεσάζοντες) 396 παρ.2 (δωροδοκία στον ιδιωτικό τομέα) του Ποινικού Κώδικα,

γ) απάτη εις βάρος των οικονομικών συμφερόντων της Ένωσης, κατά την έννοια των άρθρων 3 και 4 της Οδηγίας (ΕΕ) 2017/1371 του Ευρωπαϊκού Κοινοβουλίου και του Συμβουλίου της 5ης Ιουλίου 2017 σχετικά με την καταπολέμηση, μέσω του ποινικού δικαίου, της απάτης εις βάρος των οικονομικών συμφερόντων της Ένωσης (L 198/28.07.2017) και τα εγκλήματα των άρθρων 159Α (δωροδοκία πολιτικών προσώπων), 216 (πλαστογραφία), 236 (δωροδοκία υπαλλήλου), 237 παρ. 2-4 (δωροδοκία δικαστικών λειτουργιών), 242 (ψευδής βεβαίωση, νόθευση κ.λπ.), 374 (διακεκριμένη κλοπή), 375 (υπεξαίρεση), 386 (απάτη), 386Α (απάτη με υπολογιστή), 386Β (απάτη σχετική με τις επιχορηγήσεις), 390 (απιστία) του Ποινικού Κώδικα και των άρθρων 155 επ. του Εθνικού Τελωνειακού Κώδικα (ν. 2960/2001, Α' 265), όταν αυτά στρέφονται κατά των οικονομικών συμφερόντων της Ευρωπαϊκής Ένωσης ή συνδέονται με την προσβολή αυτών των συμφερόντων, καθώς και τα εγκλήματα των άρθρων 23 (διασυνοριακή απάτη σχετικά με τον ΦΠΑ) και 24 (επικουρικές διατάξεις για την ποινική προστασία των οικονομικών συμφερόντων της Ευρωπαϊκής Ένωσης) του ν. 4689/2020 (Α' 103),

δ) τρομοκρατικά εγκλήματα ή εγκλήματα συνδεόμενα με τρομοκρατικές δραστηριότητες, όπως ορίζονται, αντιστοίχως στα άρθρα 3-4 και 5-12 της Οδηγίας (ΕΕ) 2017/541 του Ευρωπαϊκού Κοινοβουλίου και του Συμβουλίου της 15ης Μαρτίου 2017 για την καταπολέμηση της τρομοκρατίας και την αντικατάσταση της απόφασης - πλαισίου 2002/475/ΔΕΥ του Συμβουλίου και για την τροποποίηση της απόφασης 2005/671/ΔΕΥ του Συμβουλίου (ΕΕ L 88/31.03.2017) ή ηθική αυτοουργία ή συνέργεια ή απόπειρα διάπραξης εγκλήματος, όπως ορίζονται στο άρθρο 14 αυτής, και τα εγκλήματα των άρθρων 187Α και 187Β του Ποινικού Κώδικα, καθώς και τα εγκλήματα των άρθρων 32-35 του ν. 4689/2020 (Α' 103),

ε) νομιμοποίηση εσόδων από παράνομες δραστηριότητες ή χρηματοδότηση της τρομοκρατίας, όπως αυτές ορίζονται στο άρθρο 1 της Οδηγίας (ΕΕ) 2015/849 του Ευρωπαϊκού Κοινοβουλίου και του Συμβουλίου, της 20ης Μαΐου 2015, σχετικά με την πρόληψη της χρησιμοποίησης του χρηματοπιστωτικού συστήματος για τη νομιμοποίηση εσόδων από παράνομες δραστηριότητες ή για τη χρηματοδότηση της τρομοκρατίας, την τροποποίηση του κανονισμού (ΕΕ) αριθμ. 648/2012 του Ευρωπαϊκού Κοινοβουλίου και του Συμβουλίου, και την κατάργηση της οδηγίας 2005/60/ΕΚ του Ευρωπαϊκού Κοινοβουλίου και του Συμβουλίου και της οδηγίας 2006/70/ΕΚ της Επιτροπής (ΕΕ L 141/05.06.2015) και τα εγκλήματα των άρθρων 2 και 39 του ν. 4557/2018 (Α' 139),

στ) παιδική εργασία και άλλες μορφές εμπορίας ανθρώπων, όπως ορίζονται στο άρθρο 2 της Οδηγίας 2011/36/ΕΕ του Ευρωπαϊκού Κοινοβουλίου και του Συμβουλίου της 5ης Απριλίου 2011, για την πρόληψη και την καταπολέμηση της εμπορίας ανθρώπων και για την προστασία των θυμάτων της,

Διακήρυξη Ηλεκτρονικού Ανοικτού Διαγωνισμού για το έργο: «ΠΡΟΜΗΘΕΙΑ ΚΑΙ ΕΓΚΑΤΑΣΤΑΣΗ ΥΛΙΚΩΝ ΚΑΙ ΗΛΕΚΤΡΟΜΗΧΑΝΟΛΟΓΙΚΟΥ ΕΞΟΠΛΙΣΜΟΥ ΓΙΑ ΤΗΝ ΔΙΑΜΟΡΦΩΣΗ ΤΗΣ ΕΠΕΚΤΑΣΗΣ ΧΩΡΩΝ ΓΡΑΦΕΙΩΝ 1ΟΥ ΟΡΟΦΟΥ ΤΗΣ ΚΤΠ ΜΑΕ»

καθώς και για την αντικατάσταση της απόφασης-πλαίσιο 2002/629/ΔΕΥ του Συμβουλίου (ΕΕ L 101 της 15.4.2011, σ. 1) και τα εγκλήματα του άρθρου 323Α του Ποινικού κώδικα (εμπορία ανθρώπων).

Ο οικονομικός φορέας αποκλείεται, επίσης, όταν το πρόσωπο εις βάρος του οποίου εκδόθηκε τελεσίδικη αμετάκλητη καταδικαστική απόφαση είναι μέλος του διοικητικού, διευθυντικού ή εποπτικού οργάνου του ή έχει εξουσία εκπροσώπησης, λήψης αποφάσεων ή ελέγχου σε αυτό.

Η υποχρέωση του προηγούμενου εδαφίου αφορά:

- στις περιπτώσεις εταιρειών περιορισμένης ευθύνης (Ε.Π.Ε.) ιδιωτικών κεφαλαιουχικών εταιρειών (Ι.Κ.Ε.) και προσωπικών εταιρειών (Ο.Ε. και Ε.Ε.) τους διαχειριστές.
- στις περιπτώσεις ανωνύμων εταιρειών (Α.Ε.), τον διευθύνοντα Σύμβουλο, τα μέλη του Διοικητικού Συμβουλίου, καθώς και τα πρόσωπα στα οποία με απόφαση του Διοικητικού Συμβουλίου έχει ανατεθεί το σύνολο της διαχείρισης και εκπροσώπησης της εταιρείας.
- στις περιπτώσεις Συνεταιρισμών, τα μέλη του Διοικητικού Συμβουλίου.
- σε όλες τις υπόλοιπες περιπτώσεις νομικών προσώπων, τον κατά περίπτωση νόμιμο εκπρόσωπο.

Εάν στις ως άνω περιπτώσεις (α) έως (στ) η κατά τα ανωτέρω, περίοδος αποκλεισμού δεν έχει καθοριστεί με αμετάκλητη απόφαση, αυτή ανέρχεται σε πέντε (5) έτη από την ημερομηνία της καταδίκης με αμετάκλητη απόφαση.

2.2.3.2. Στις ακόλουθες περιπτώσεις

α) Όταν ο οικονομικός φορέας έχει αθετήσει τις υποχρεώσεις του όσον αφορά στην καταβολή φόρων ή εισφορών κοινωνικής ασφάλισης και αυτό έχει διαπιστωθεί από δικαστική ή διοικητική απόφαση με τελεσίδικη και δεσμευτική ισχύ, σύμφωνα με διατάξεις της χώρας όπου είναι εγκατεστημένος ή την εθνική νομοθεσία ή

β) όταν η αναθέτουσα αρχή μπορεί να αποδείξει με τα κατάλληλα μέσα ότι ο οικονομικός φορέας έχει αθετήσει τις υποχρεώσεις του όσον αφορά την καταβολή φόρων ή εισφορών κοινωνικής ασφάλισης.

Αν ο οικονομικός φορέας είναι Έλληνας πολίτης ή έχει την εγκατάστασή του στην Ελλάδα, οι υποχρεώσεις του που αφορούν τις εισφορές κοινωνικής ασφάλισης καλύπτουν τόσο την κύρια όσο και την επικουρική ασφάλιση.

Οι υποχρεώσεις των περ. α' και β' της παρ. 2.2.3.2 θεωρείται ότι δεν έχουν αθετηθεί εφόσον δεν έχουν καταστεί ληξιπρόθεσμες ή εφόσον αυτές έχουν υπαχθεί σε δεσμευτικό διακανονισμό που τηρείται.

Δεν αποκλείεται ο οικονομικός φορέας, όταν έχει εκπληρώσει τις υποχρεώσεις του είτε καταβάλλοντας τους φόρους ή τις εισφορές κοινωνικής ασφάλισης που οφείλει, συμπεριλαμβανομένων, κατά περίπτωση, των δεδουλευμένων τόκων ή των προστίμων είτε υπαγόμενος σε δεσμευτικό διακανονισμό για την καταβολή τους στο μέτρο που τηρεί τους όρους του δεσμευτικού κανονισμού.

2.2.3.3. Αποκλείεται από τη συμμετοχή στη διαδικασία σύναψης της παρούσας σύμβασης, οικονομικός φορέας σε οποιαδήποτε από τις ακόλουθες καταστάσεις:

(α) εάν έχει αθετήσει τις υποχρεώσεις που προβλέπονται στην παρ. 2 του άρθρου 18 του ν. 4412/2016, περί αρχών που εφαρμόζονται στις διαδικασίες σύναψης δημοσίων συμβάσεων

Διακήρυξη Ηλεκτρονικού Ανοικτού Διαγωνισμού για το έργο: «ΠΡΟΜΗΘΕΙΑ ΚΑΙ ΕΓΚΑΤΑΣΤΑΣΗ ΥΛΙΚΩΝ ΚΑΙ ΗΛΕΚΤΡΟΜΗΧΑΝΟΛΟΓΙΚΟΥ ΕΞΟΠΛΙΣΜΟΥ ΓΙΑ ΤΗΝ ΔΙΑΜΟΡΦΩΣΗ ΤΗΣ ΕΠΕΚΤΑΣΗΣ ΧΩΡΩΝ ΓΡΑΦΕΙΩΝ 1ΟΥ ΟΡΟΦΟΥ ΤΗΣ ΚΤΠ ΜΑΕ»

(β) εάν τελεί υπό πτώχευση ή έχει υπαχθεί σε διαδικασία ειδικής εκκαθάρισης ή τελεί υπό αναγκαστική διαχείριση από εκκαθαριστή ή από το δικαστήριο ή έχει υπαχθεί σε διαδικασία πτωχευτικού συμβιβασμού ή έχει αναστείλει τις επιχειρηματικές του δραστηριότητες ή έχει υπαχθεί σε διαδικασία εξυγίανσης ή εάν βρίσκεται σε οποιαδήποτε ανάλογη κατάσταση προκύπτουσα από παρόμοια διαδικασία, προβλεπόμενη σε εθνικές διατάξεις νόμου.

(γ) εάν, με την επιφύλαξη της παραγράφου 3β του άρθρου 44 του ν. 3959/2011 περί ποινικών κυρώσεων και άλλων διοικητικών συνεπειών, υπάρχουν επαρκώς εύλογες ενδείξεις που οδηγούν στο συμπέρασμα ότι ο οικονομικός φορέας συνήψε συμφωνίες με άλλους οικονομικούς φορείς με στόχο τη στρέβλωση του ανταγωνισμού,

δ) εάν μία κατάσταση σύγκρουσης συμφερόντων κατά την έννοια του άρθρου 24 του ν. 4412/2016 δεν μπορεί να θεραπευθεί αποτελεσματικά με άλλα, λιγότερο παρεμβατικά, μέσα,

(ε) εάν μία κατάσταση στρέβλωσης του ανταγωνισμού από την πρότερη συμμετοχή του οικονομικού φορέα κατά την προετοιμασία της διαδικασίας σύναψης σύμβασης, κατά τα οριζόμενα στο άρθρο 48 του ν. 4412/2016 όπως ισχύει, δεν μπορεί να θεραπευθεί με άλλα, λιγότερο παρεμβατικά, μέσα,

(στ) εάν έχει επιδείξει σοβαρή ή επαναλαμβανόμενη πλημμέλεια κατά την εκτέλεση ουσιώδους απαίτησης στο πλαίσιο προηγούμενης δημόσιας σύμβασης, προηγούμενης σύμβασης με αναθέτοντα φορέα ή προηγούμενης σύμβασης παραχώρησης που είχε ως αποτέλεσμα την πρόωρη καταγγελία της προηγούμενης σύμβασης, αποζημιώσεις ή άλλες παρόμοιες κυρώσεις,

(ζ) εάν έχει κριθεί ένοχος εκ προθέσεως σοβαρών απατηλών δηλώσεων κατά την παροχή των πληροφοριών που απαιτούνται για την εξακρίβωση της απουσίας των λόγων αποκλεισμού ή την πλήρωση των κριτηρίων επιλογής, έχει αποκρύψει τις πληροφορίες αυτές ή δεν είναι σε θέση να προσκομίσει τα δικαιολογητικά που απαιτούνται κατ' εφαρμογή της παραγράφου 2.2.9.2 Αποδεικτικά μέσα - Δικαιολογητικά προσωρινού αναδόχου της παρούσας.

(η) εάν επιχείρησε να επηρεάσει με αθέμιτο τρόπο τη διαδικασία λήψης αποφάσεων της αναθέτουσας αρχής, να αποκτήσει εμπιστευτικές πληροφορίες που ενδέχεται να του αποφέρουν αθέμιτο πλεονέκτημα στη διαδικασία σύναψης σύμβασης ή να παράσχει εξ αμελείας παραπλανητικές πληροφορίες που ενδέχεται να επηρεάσουν ουσιωδώς τις αποφάσεις που αφορούν τον αποκλεισμό, την επιλογή ή την ανάθεση,

(θ) εάν η αναθέτουσα αρχή μπορεί να αποδείξει, με κατάλληλα μέσα ότι έχει διαπράξει σοβαρό επαγγελματικό παράπτωμα, το οποίο θέτει εν αμφιβόλω την ακεραιότητά του.

(ι) Αποκλείεται από τη συμμετοχή στη διαδικασία σύναψης της παρούσας σύμβασης, οικονομικός φορέας που είναι:

- Ρώσος υπήκοος ή φυσικό ή νομικό πρόσωπο, οντότητα ή φορέας που έχει την έδρα του στη Ρωσία,
- νομικό πρόσωπο, οντότητα ή φορέας του οποίου τα δικαιώματα ιδιοκτησίας κατέχει άμεσα ή έμμεσα σε ποσοστό άνω του 50 % οντότητα αναφερόμενη στο στοιχείο α) της παρούσας παραγράφου· ή
- φυσικό ή νομικό πρόσωπο, οντότητα ή φορέας που ενεργεί εξ ονόματος ή κατ' εντολή οντότητας αναφερόμενης στο στοιχείο α) ή β) της παρούσας παραγράφου, συμπεριλαμβανομένων, όταν αντιστοιχούν σε περισσότερο από το 10 % της αξίας της σύμβασης, των υπεργολάβων, προμηθευτών ή οντοτήτων στις ικανότητες των οποίων στηρίζεται κατά την έννοια των οδηγιών για τις δημόσιες συμβάσεις.

Εάν στις ως άνω περιπτώσεις (α) έως (θ) η περίοδος αποκλεισμού δεν έχει καθοριστεί με αμετάκλητη απόφαση, αυτή ανέρχεται σε τρία (3) έτη από την ημερομηνία έκδοσης πράξης που βεβαιώνει το σχετικό γεγονός..

Διακήρυξη Ηλεκτρονικού Ανοικτού Διαγωνισμού για το έργο: «ΠΡΟΜΗΘΕΙΑ ΚΑΙ ΕΓΚΑΤΑΣΤΑΣΗ ΥΛΙΚΩΝ ΚΑΙ ΗΛΕΚΤΡΟΜΗΧΑΝΟΛΟΓΙΚΟΥ ΕΞΟΠΛΙΣΜΟΥ ΓΙΑ ΤΗΝ ΔΙΑΜΟΡΦΩΣΗ ΤΗΣ ΕΠΕΚΤΑΣΗΣ ΧΩΡΩΝ ΓΡΑΦΕΙΩΝ 1ΟΥ ΟΡΟΦΟΥ ΤΗΣ ΚΤΠ ΜΑΕ»

2.2.3.4. Ο οικονομικός φορέας αποκλείεται σε οποιοδήποτε χρονικό σημείο κατά τη διάρκεια της διαδικασίας σύναψης της παρούσας σύμβασης, όταν αποδεικνύεται ότι βρίσκεται, λόγω πράξεων ή παραλείψεων του, είτε πριν είτε κατά τη διαδικασία, σε μία από τις ως άνω περιπτώσεις.

2.2.3.5. Ο οικονομικός φορέας που εμπίπτει σε μια από τις καταστάσεις που αναφέρονται στις παραγράφους 2.2.3.1 και 2.2.3.3 εκτός από την περ. β αυτής, μπορεί να προσκομίζει στοιχεία προκειμένου να αποδείξει ότι τα μέτρα που έλαβε επαρκούν για να αποδείξουν την αξιοπιστία του, παρότι συντρέχει ο σχετικός λόγος αποκλεισμού (αυτοκάθαρση). Για τον σκοπό αυτόν, ο οικονομικός φορέας αποδεικνύει ότι έχει καταβάλει ή έχει δεσμευθεί να καταβάλει αποζημίωση για ζημιές που προκλήθηκαν από το ποινικό αδίκημα ή το παράπτωμα, ότι έχει διευκρινίσει τα γεγονότα και τις περιστάσεις με ολοκληρωμένο τρόπο, μέσω ενεργού συνεργασίας με τις ερευνητικές αρχές, και έχει λάβει συγκεκριμένα τεχνικά και οργανωτικά μέτρα, καθώς και μέτρα σε επίπεδο προσωπικού κατάλληλα για την αποφυγή περαιτέρω ποινικών αδικημάτων ή παραπτωμάτων. Τα μέτρα που λαμβάνονται από τους οικονομικούς φορείς αξιολογούνται σε συνάρτηση με τη σοβαρότητα και τις ιδιαίτερες περιστάσεις του ποινικού αδικήματος ή του παραπτώματος. Εάν τα στοιχεία κριθούν επαρκή, ο εν λόγω οικονομικός φορέας δεν αποκλείεται από τη διαδικασία σύναψης σύμβασης. Αν τα μέτρα κριθούν ανεπαρκή, γνωστοποιείται στον οικονομικό φορέα το σκεπτικό της απόφασης αυτής. Οικονομικός φορέας που έχει αποκλειστεί, σύμφωνα με τις κείμενες διατάξεις, με τελεσίδικη απόφαση, σε εθνικό επίπεδο, από τη συμμετοχή σε διαδικασίες σύναψης σύμβασης ή ανάθεσης παραχώρησης δεν μπορεί να κάνει χρήση της ανωτέρω δυνατότητας κατά την περίοδο του αποκλεισμού που ορίζεται στην εν λόγω απόφαση.

2.2.3.6. Η απόφαση για την διαπίστωση της επάρκειας ή μη των επανορθωτικών μέτρων κατά την προηγούμενη παράγραφο εκδίδεται σύμφωνα με τα οριζόμενα στις παρ. 8 και 9 του άρθρου 73 του ν. 4412/2016.

2.2.3.7. Οικονομικός φορέας, σε βάρος του οποίου έχει επιβληθεί η κύρωση του οριζόντιου αποκλεισμού σύμφωνα με τις κείμενες διατάξεις και για το χρονικό διάστημα που αυτή ορίζει, αποκλείεται από την παρούσα διαδικασία σύναψης της σύμβασης.

Κριτήρια Ποιοτικής Επιλογής & αποδεικτικά στοιχεία

2.2.4 Καταλληλότητα άσκησης επαγγελματικής δραστηριότητας

2.2.4.1 Οι οικονομικοί φορείς που συμμετέχουν στη διαδικασία σύναψης της παρούσας απαιτείται να ασκούν επαγγελματική δραστηριότητα συναφή με το αντικείμενο της σύμβασης.

Οι οικονομικοί φορείς που είναι εγκατεστημένοι σε κράτος μέλος της Ευρωπαϊκής Ένωσης απαιτείται να είναι εγγεγραμμένοι σε ένα από τα επαγγελματικά μητρώα που τηρούνται στο κράτος εγκατάστασής τους ή να ικανοποιούν οποιαδήποτε άλλη απαίτηση ορίζεται στο Παράρτημα ΧΙ του Προσαρτήματος Α' του ν. 4412/2016. Εφόσον οι οικονομικοί φορείς απαιτείται να διαθέτουν ειδική έγκριση ή να είναι μέλη συγκεκριμένου οργανισμού για να μπορούν να παράσχουν τη σχετική υπηρεσία στη χώρα καταγωγής τους, η αναθέτουσα αρχή μπορεί να τους ζητεί να αποδείξουν ότι διαθέτουν την έγκριση αυτή ή ότι είναι μέλη του εν λόγω οργανισμού ή να τους καλέσει να προβούν σε ένορκη δήλωση ενώπιον συμβολαιογράφου σχετικά με την άσκηση του συγκεκριμένου επαγγέλματος.

Στην περίπτωση οικονομικών φορέων εγκατεστημένων σε κράτος μέλος του Ευρωπαϊκού Οικονομικού Χώρου (Ε.Ο.Χ) ή σε τρίτες χώρες που έχουν προσχωρήσει στη ΣΔΣ, ή σε τρίτες χώρες που δεν εμπίπτουν στην προηγούμενη περίπτωση και έχουν συνάψει διμερείς ή πολυμερείς συμφωνίες με την Ένωση σε θέματα διαδικασιών ανάθεσης δημοσίων συμβάσεων, απαιτείται να είναι εγγεγραμμένοι σε αντίστοιχα επαγγελματικά μητρώα.

Διακήρυξη Ηλεκτρονικού Ανοικτού Διαγωνισμού για το έργο: «ΠΡΟΜΗΘΕΙΑ ΚΑΙ ΕΓΚΑΤΑΣΤΑΣΗ ΥΛΙΚΩΝ ΚΑΙ ΗΛΕΚΤΡΟΜΗΧΑΝΟΛΟΓΙΚΟΥ ΕΞΟΠΛΙΣΜΟΥ ΓΙΑ ΤΗΝ ΔΙΑΜΟΡΦΩΣΗ ΤΗΣ ΕΠΕΚΤΑΣΗΣ ΧΩΡΩΝ ΓΡΑΦΕΙΩΝ 1ΟΥ ΟΡΟΦΟΥ ΤΗΣ ΚΤΠ ΜΑΕ»

Οι εγκατεστημένοι στην Ελλάδα οικονομικοί φορείς θα πρέπει να είναι εγγεγραμμένοι στο οικείο επαγγελματικό μητρώο, εφόσον, κατά την κείμενη νομοθεσία, απαιτείται η εγγραφή τους για την υπό ανάθεση υπηρεσία.

Στην περίπτωση ένωσης οικονομικών φορέων η καταλληλότητα άσκησης επαγγελματικής δραστηριότητας απαιτείται να καλύπτεται από τουλάχιστον ένα μέλος της ένωσης.

2.2.5 Οικονομική και χρηματοοικονομική επάρκεια

Όσον αφορά στην οικονομική και χρηματοοικονομική επάρκεια για την παρούσα διαδικασία σύναψης σύμβασης, οι οικονομικοί φορείς απαιτείται, επί ποινή αποκλεισμού:

απαιτείται να διαθέτουν πιστοληπτική ικανότητα για χρηματοδότηση (εκτός εγγυητικών επιστολών), ή και Καταθέσεις σε Τράπεζα, η οποία ανέρχεται σε ποσό ίσου ή μεγαλύτερου του προϋπολογισμού δημοπράτησης (συμπεριλαμβανομένου του ΦΠΑ) .

Σε περίπτωση ένωσης οικονομικών φορέων, οι παραπάνω ελάχιστες απαιτήσεις καλύπτονται αθροιστικά από τα μέλη της ένωσης.

2.2.6 Τεχνική και επαγγελματική ικανότητα

Όσον αφορά στην τεχνική και επαγγελματική ικανότητα για την παρούσα διαδικασία σύναψης σύμβασης, οι οικονομικοί φορείς Συγκεκριμένα απαιτείται:

α) Οι διαγωνιζόμενοι επί ποινή αποκλεισμού θα πρέπει να έχουν εκτελέσει τουλάχιστον μία σύμβαση συνολικής κατ' ελάχιστον αξίας ποσού ίσου ή μεγαλύτερου του προϋπολογισμού (συμπεριλαμβανομένου του ΦΠΑ), του οποίου η βεβαίωση περαίωσης να έχει εκδοθεί κατά την τελευταία τριετία (1/1/2020 έως την ημερομηνία υποβολής της προσφοράς), μεμονωμένα ή ως μέλος ένωσης οικονομικών φορέων (κοινοπραξία) στην οποία ο διαγωνιζόμενος να συμμετείχε με ποσοστό κατ' ελάχιστον 50%, με αντικείμενο οικοδομικές εργασίες & Η/Μ εγκαταστάσεις σε κτίρια.

β) να διαθέτουν ή να συνεργάζονται με τεχνικό προσωπικό ως εξής:

- έναν (1) Διπλωματούχο Μηχανολόγο ή Ηλεκτρολόγο Μηχανικό με τουλάχιστον δεκαετή εμπειρία.
- έναν (1) Διπλωματούχο Πολιτικό ή Αρχιτέκτονα Μηχανικό με τουλάχιστον δεκαετή εμπειρία.

γ) δικαίωμα συμμετοχής έχουν μόνο όσοι οικονομικοί φορείς έχουν πραγματοποιήσει επιτόπια επίσκεψη.

Η απαίτηση αυτή πρέπει να πληρείται από τον συμμετέχοντα οικονομικό φορέα. Σε περίπτωση ένωσης εταιρειών, την επιτόπια επίσκεψη μπορεί να την πραγματοποιήσει ένα από τα μέλη της. Η επίσκεψη βεβαιώνεται με αποδεικτικό επίσκεψης, που θα περιέχεται επί ποινή αποκλεισμού στον φάκελο των δικαιολογητικών συμμετοχής. Η επιτόπια επίσκεψη θα πραγματοποιηθεί έπειτα από συνεννόηση με την αναθέτουσα αρχή (αρμόδιος κ. Μ.Ιακωβίδης, τηλ. Επικοινωνίας: 213 1300818)

2.2.7 Πρότυπα διασφάλισης ποιότητας

Οι οικονομικοί φορείς για την παρούσα διαδικασία σύναψης σύμβασης οφείλουν να συμμορφώνονται με:

1. Σύστημα Διαχείρισης Ποιότητας σύμφωνα με το πρότυπο ΕΛΟΤ EN ISO 9001:2015 με πεδίο εφαρμογής την κατασκευή τεχνικών οικοδομικών έργων,
2. Σύστημα Περιβαλλοντικής Διαχείρισης σύμφωνα με το πρότυπο ΕΛΟΤ EN ISO 14001:2015 με πεδίο εφαρμογής κατασκευή τεχνικών οικοδομικών έργων,

Διακήρυξη Ηλεκτρονικού Ανοικτού Διαγωνισμού για το έργο: «ΠΡΟΜΗΘΕΙΑ ΚΑΙ ΕΓΚΑΤΑΣΤΑΣΗ ΥΛΙΚΩΝ ΚΑΙ ΗΛΕΚΤΡΟΜΗΧΑΝΟΛΟΓΙΚΟΥ ΕΞΟΠΛΙΣΜΟΥ ΓΙΑ ΤΗΝ ΔΙΑΜΟΡΦΩΣΗ ΤΗΣ ΕΠΕΚΤΑΣΗΣ ΧΩΡΩΝ ΓΡΑΦΕΙΩΝ 1ΟΥ ΟΡΟΦΟΥ ΤΗΣ ΚΤΠ ΜΑΕ»

3. Σύστημα Διαχείρισης Υγείας και Ασφάλειας εργασίας σύμφωνα με το πρότυπο ΕΛΟΤ ISO 45001:2018 με πεδίο εφαρμογής την κατασκευή τεχνικών οικοδομικών έργων.

4. Σύστημα Διαχείρισης για την καταπολέμηση της Διαφθοράς/Δωροδοκίας σύμφωνα με το ΕΛΟΤ ISO 37001:2016 με πεδίο εφαρμογής την κατασκευή τεχνικών οικοδομικών έργων,

5. Σύστημα Διαχείρισης Επιχειρησιακής Συνέχειας σύμφωνα με το πρότυπο ISO 22301:2012 με πεδίο εφαρμογής την κατασκευή τεχνικών οικοδομικών έργων.

Η αναθέτουσα αρχή αναγνωρίζει ισοδύναμα πιστοποιητικά που έχουν εκδοθεί από φορείς διαπιστευμένους από ισοδύναμους Οργανισμούς διαπίστευσης, εδρεύοντες και σε άλλα κράτη - μέλη. Επίσης, κάνει δεκτά άλλα αποδεικτικά στοιχεία για ισοδύναμα μέτρα διασφάλισης ποιότητας, εφόσον ο ενδιαφερόμενος οικονομικός φορέας δεν είχε τη δυνατότητα να αποκτήσει τα εν λόγω πιστοποιητικά εντός των σχετικών προθεσμιών για λόγους για τους οποίους δεν ευθύνεται ο ίδιος, υπό την προϋπόθεση ότι ο οικονομικός φορέας αποδεικνύει ότι τα προτεινόμενα μέτρα διασφάλισης ποιότητας πληρούν τα απαιτούμενα πρότυπα διασφάλισης ποιότητας.

2.2.8 Στήριξη στην ικανότητα τρίτων - Υπεργολαβία

2.2.8.1 Στήριξη στην ικανότητα τρίτων

Οι οικονομικοί φορείς μπορούν, όσον αφορά τα κριτήρια της οικονομικής και χρηματοοικονομικής επάρκειας (της παραγράφου 2.2.5) και τα σχετικά με την τεχνική και επαγγελματική ικανότητα (της παραγράφου 2.2.6), να στηρίζονται στις ικανότητες άλλων φορέων, ασχέτως της νομικής φύσης των δεσμών τους με αυτούς. Στην περίπτωση αυτή, αποδεικνύουν ότι θα έχουν στη διάθεσή τους τους αναγκαίους πόρους, με την προσκόμιση της σχετικής δέσμευσης των φορέων στην ικανότητα των οποίων στηρίζονται.

Ειδικά, όσον αφορά στα κριτήρια επαγγελματικής ικανότητας που σχετίζονται με τους τίτλους σπουδών και τα επαγγελματικά προσόντα που ορίζονται στην περίπτωση στ' του Μέρους ΙΙ του Παραρτήματος ΧΙΙ του Προσαρτήματος Α' του ν. 4412/2016 ή με την σχετική επαγγελματική εμπειρία, οι οικονομικοί φορείς, μπορούν να στηρίζονται στις ικανότητες άλλων φορέων, μόνο, εάν οι τελευταίοι θα εκτελέσουν τις εργασίες ή τις υπηρεσίες για τις οποίες απαιτούνται οι συγκεκριμένες ικανότητες.

Όταν οι οικονομικοί φορείς στηρίζονται στις ικανότητες άλλων φορέων όσον αφορά τα κριτήρια που σχετίζονται με την απαιτούμενη με τη διακήρυξη οικονομική και χρηματοοικονομική επάρκεια, οι εν λόγω οικονομικοί φορείς και αυτοί στους οποίους στηρίζονται είναι από κοινού υπεύθυνοι για την εκτέλεση της σύμβασης.

Υπό τους ίδιους όρους οι ενώσεις οικονομικών φορέων μπορούν να στηρίζονται στις ικανότητες των συμμετεχόντων στην ένωση ή άλλων φορέων.

Επισημαίνεται ότι σε περίπτωση που ο υποψήφιος Ανάδοχος αποτελεί Ένωση / Κοινοπραξία επιτρέπεται η μερική κάλυψη των προϋποθέσεων από τα Μέλη της, αρκεί όμως συνολικά-αθροιστικά να καλύπτονται όλες.

Η αναθέτουσα αρχή ελέγχει αν οι φορείς, στις ικανότητες των οποίων προτίθεται να στηριχθεί ο οικονομικός φορέας, πληρούν κατά περίπτωση τα σχετικά κριτήρια επιλογής και εάν συντρέχουν λόγοι αποκλεισμού της παραγράφου 0. Ο οικονομικός φορέας υποχρεούται να αντικαταστήσει έναν φορέα στην ικανότητα του οποίου στηρίζεται, εφόσον ο τελευταίος δεν πληροί το σχετικό κριτήριο επιλογής ή για τον οποίο συντρέχουν λόγοι αποκλεισμού, εντός προθεσμίας τριάντα (30) ημερών από την σχετική ηλεκτρονική πρόσκληση της αναθέτουσας αρχής, η οποία απευθύνεται στον οικονομικό φορέα μέσω της λειτουργικότητας «Επικοινωνία» του ΕΣΗΔΗΣ. Ο φορέας που αντικαθιστά φορέα του προηγούμενου εδαφίου δεν επιτρέπεται να αντικατασταθεί εκ νέου.

Διακήρυξη Ηλεκτρονικού Ανοικτού Διαγωνισμού για το έργο: «ΠΡΟΜΗΘΕΙΑ ΚΑΙ ΕΓΚΑΤΑΣΤΑΣΗ ΥΛΙΚΩΝ ΚΑΙ ΗΛΕΚΤΡΟΜΗΧΑΝΟΛΟΓΙΚΟΥ ΕΞΟΠΛΙΣΜΟΥ ΓΙΑ ΤΗΝ ΔΙΑΜΟΡΦΩΣΗ ΤΗΣ ΕΠΕΚΤΑΣΗΣ ΧΩΡΩΝ ΓΡΑΦΕΙΩΝ 1ΟΥ ΟΡΟΦΟΥ ΤΗΣ ΚΤΠ ΜΑΕ»

2.2.8.2 Υπεργολαβία

Ο οικονομικός φορέας αναφέρει στην προσφορά του το τμήμα της σύμβασης που προτίθεται να αναθέσει υπό μορφή υπεργολαβίας σε τρίτους, καθώς και τους υπεργολάβους που προτείνει. Στην περίπτωση που ο προσφέρων αναφέρει στην προσφορά του, ότι προτίθεται να αναθέσει τμήμα(τα) της σύμβασης υπό μορφή υπεργολαβίας σε τρίτους σε ποσοστό που υπερβαίνει το τριάντα τοις εκατό (30%) της συνολικής αξίας της σύμβασης, η αναθέτουσα αρχή ελέγχει ότι δεν συντρέχουν οι λόγοι αποκλεισμού της παραγράφου 2.2.3 της παρούσας. Ο οικονομικός φορέας υποχρεούται να αντικαταστήσει έναν υπεργολάβο, εφόσον συντρέχουν στο πρόσωπό του λόγοι αποκλεισμού της ως άνω παραγράφου 2.2.3.

2.2.9 Κανόνες απόδειξης ποιοτικής επιλογής

Το δικαίωμα συμμετοχής των οικονομικών φορέων και οι όροι και προϋποθέσεις συμμετοχής τους, όπως ορίζονται στις παραγράφους 2.2.1 έως 2.2.8, κρίνονται κατά την υποβολή της προσφοράς δια του ΕΕΕΣ κατά τα οριζόμενα στην παράγραφο 2.2.9.1, κατά την υποβολή των δικαιολογητικών της παραγράφου 2.2.9.2 και κατά τη σύναψη της σύμβασης δια της υπεύθυνης δήλωσης, της περ. δ' της παρ. 3 του άρθρου 105 του ν. 4412/2016.

Στην περίπτωση που ο οικονομικός φορέας στηρίζεται στις ικανότητες άλλων φορέων, σύμφωνα με την παράγραφο 2.2.8 της παρούσας, οι φορείς στην ικανότητα των οποίων στηρίζεται υποχρεούνται να αποδεικνύουν, κατά τα οριζόμενα στις παραγράφους 2.2.9.1 και 2.2.9.2 και κατά τη σύναψη της σύμβασης δια της υπεύθυνης δήλωσης, της περ. δ' της παρ. 3 του άρθρου, ότι δεν συντρέχουν οι λόγοι αποκλεισμού της παραγράφου 2.2.3 της παρούσας και ότι πληρούν τα σχετικά κριτήρια επιλογής κατά περίπτωση (παράγραφοι 2.2.4, 2.2.5, 2.2.6, 2.2.7 και 2.2.8).

Στην περίπτωση που ο οικονομικός φορέας αναφέρει στην προσφορά του ότι προτίθεται να αναθέσει τμήμα(τα) της σύμβασης υπό μορφή υπεργολαβίας σε τρίτους σε ποσοστό που υπερβαίνει το τριάντα τοις εκατό (30%) της συνολικής αξίας της σύμβασης, οι υπεργολάβοι υποχρεούνται να αποδεικνύουν, κατά τα οριζόμενα στις παραγράφους 2.2.9.1 και 2.2.9.2, ότι δεν συντρέχουν οι λόγοι αποκλεισμού της παραγράφου 2.2.3 της παρούσας.

Αν επέλθουν μεταβολές στις προϋποθέσεις τις οποίες οι προσφέροντες δηλώσουν ότι πληρούν, σύμφωνα με το παρόν άρθρο, οι οποίες επέλθουν ή για τις οποίες λάβουν γνώση μετά την συμπλήρωση του ΕΕΕΣ και μέχρι την ημέρα της έγγραφης πρόσκλησης για την σύναψη του συμφωνητικού οι προσφέροντες οφείλουν να ενημερώσουν αμελλητί την αναθέτουσα αρχή.

2.2.9.1 Προκαταρκτική απόδειξη κατά την υποβολή προσφορών

Προς προκαταρκτική απόδειξη ότι οι προσφέροντες οικονομικοί φορείς: α) δεν βρίσκονται σε μία από τις καταστάσεις της παραγράφου 2.2.3 «Λόγοι Αποκλεισμού» και β) πληρούν τα «Κριτήρια Ποιοτικής Επιλογής» των παραγράφων 0, 2.2.5, 2.2.6, 2.2.7 και 2.2.8 της παρούσας, προσκομίζουν κατά την υποβολή της προσφοράς τους, ως δικαιολογητικό συμμετοχής, το προβλεπόμενο από το άρθρο 79 παρ. 1 και 3 του ν. 4412/2016 Ευρωπαϊκό Ενιαίο Έγγραφο Σύμβασης (ΕΕΕΣ), σύμφωνα με το επισυναπτόμενο στην παρούσα Παράρτημα ΙΙΙ. Από τις 2-5-2019, οι αναθέτουσες αρχές συντάσσουν το ΕΕΕΣ με τη χρήση της νέας ηλεκτρονικής υπηρεσίας Promitheus ESPDint (<https://espdint.eprocurement.gov.gr/>), που προσφέρει τη δυνατότητα ηλεκτρονικής σύνταξης και διαχείρισης του Ευρωπαϊκού Ενιαίου Εγγράφου Σύμβασης (ΕΕΕΣ). Η σχετική ανακοίνωση είναι διαθέσιμη στη Διαδικτυακή Πύλη του ΕΣΗΔΗΣ www.promitheus.gov.gr.

Συνημμένα της παρούσας διακήρυξης περιλαμβάνονται:

Πρότυπο του Ευρωπαϊκού Ενιαίου Εγγράφου Σύμβασης (ΕΕΕΣ) της παρούσας διακήρυξης σε μορφή αρχείου pdf ψηφιακά υπογεγραμμένο, το οποίο αποτελεί αναπόσπαστο μέρος της διακήρυξης.

Διακήρυξη Ηλεκτρονικού Ανοικτού Διαγωνισμού για το έργο: «ΠΡΟΜΗΘΕΙΑ ΚΑΙ ΕΓΚΑΤΑΣΤΑΣΗ ΥΛΙΚΩΝ ΚΑΙ ΗΛΕΚΤΡΟΜΗΧΑΝΟΛΟΓΙΚΟΥ ΕΞΟΠΛΙΣΜΟΥ ΓΙΑ ΤΗΝ ΔΙΑΜΟΡΦΩΣΗ ΤΗΣ ΕΠΕΚΤΑΣΗΣ ΧΩΡΩΝ ΓΡΑΦΕΙΩΝ 1ΟΥ ΟΡΟΦΟΥ ΤΗΣ ΚΤΠ ΜΑΕ»

- Το Ευρωπαϊκό Ενιαίο Έγγραφο Σύμβασης (ΕΕΕΣ) σε μορφή αρχείου.xml το οποίο θα μπορούν να χρησιμοποιήσουν οι ενδιαφερόμενοι οικονομικοί φορείς, προκειμένου να το συμπληρώσουν.
- Επισημαίνεται ότι οι προσφέροντες για το μέρος IV Κριτήρια επιλογής του ΕΕΕΣ συμπληρώνουν μόνο την ενότητα α «Γενική ένδειξη για όλα τα κριτήρια επιλογής».

ΠΑΡΑΡΤΗΜΑ ΙΙΙ – , το οποίο ισοδυναμεί με ενημερωμένη υπεύθυνη δήλωση, με τις συνέπειες του ν. 1599/1986. Το ΕΕΕΣ καταρτίζεται βάσει του τυποποιημένου εντύπου του Παραρτήματος 2 του Κανονισμού (ΕΕ) 2016/7 και συμπληρώνεται από τους προσφέροντες οικονομικούς φορείς σύμφωνα με τις οδηγίες του Παραρτήματος 1⁴.

Το ΕΕΕΣ φέρει υπογραφή με ημερομηνία εντός του χρονικού διαστήματος κατά το οποίο μπορούν να υποβάλλονται προσφορές. Αν στο διάστημα που μεσολαβεί μεταξύ της ημερομηνίας υπογραφής του ΕΕΕΣ και της καταληκτικής ημερομηνίας υποβολής προσφορών έχουν επέλθει μεταβολές στα δηλωθέντα στοιχεία, εκ μέρους του, στο ΕΕΕΣ, ο οικονομικός φορέας αποσύρει την προσφορά του, χωρίς να απαιτείται απόφαση της αναθέτουσας αρχής. Στη συνέχεια μπορεί να την υποβάλει εκ νέου με επίκαιρο ΕΕΕΣ. Ο οικονομικός φορέας δύναται να διευκρινίζει τις δηλώσεις και πληροφορίες που παρέχει στο ΕΕΕΣ με συνοδευτική υπεύθυνη δήλωση, την οποία υποβάλλει μαζί με το ΕΕΕΣ.

Κατά την υποβολή του ΕΕΕΣ, καθώς και της συνοδευτικής υπεύθυνης δήλωσης, είναι δυνατή, με μόνη την υπογραφή του κατά περίπτωση εκπροσώπου του οικονομικού φορέα, η προκαταρκτική απόδειξη των λόγων αποκλεισμού που αναφέρονται στην παράγραφο 2.2.3 της παρούσας, για το σύνολο των φυσικών προσώπων που είναι μέλη του διοικητικού, διευθυντικού ή εποπτικού οργάνου του ή έχουν εξουσία εκπροσώπησης, λήψης αποφάσεων ή ελέγχου σε αυτόν.

Ως εκπρόσωπος του οικονομικού φορέα νοείται ο νόμιμος εκπρόσωπος αυτού, όπως προκύπτει από το ισχύον καταστατικό ή το πρακτικό εκπροσώπησης του κατά το χρόνο υποβολής της προσφοράς ή το αρμοδίως εξουσιοδοτημένο φυσικό πρόσωπο να εκπροσωπεί τον οικονομικό φορέα για διαδικασίες σύναψης συμβάσεων ή για συγκεκριμένη διαδικασία σύναψης σύμβασης.

Στην περίπτωση υποβολής προσφοράς από ένωση οικονομικών φορέων, το Ευρωπαϊκό Ενιαίο Έγγραφο Σύμβασης (ΕΕΕΣ), υποβάλλεται χωριστά από κάθε μέλος της ένωσης. Στο ΕΕΕΣ απαραίτητως πρέπει να προσδιορίζεται η έκταση και το είδος της συμμετοχής του (συμπεριλαμβανομένης της κατανομής αμοιβής μεταξύ τους) κάθε μέλους της ένωσης, καθώς και ο εκπρόσωπος/συντονιστής αυτής.

Ο οικονομικός φορέας φέρει την ειδική υποχρέωση, να δηλώσει, μέσω του ΕΕΕΣ, την κατάστασή του σε σχέση με τους λόγους που προβλέπονται στο άρθρο 73 του ν. 4412/2016 και παραγράφου 2.2.3 της παρούσας και ταυτόχρονα να επικαλεσθεί και τυχόν ληφθέντα μέτρα προς αποκατάσταση της αξιοπιστίας του.

Ιδίως επισημαίνεται ότι, κατά την απάντηση οικονομικού φορέα στο σχετικό πεδίο του ΕΕΕΣ για τυχόν σύναψη συμφωνιών με άλλους οικονομικούς φορείς με στόχο τη στρέβλωση του ανταγωνισμού, η συνδρομή περιστάσεων, όπως η πάροδος της τριετούς περιόδου της ισχύος του λόγου αποκλεισμού (παραγράφου 10 του άρθρου 73) ή η εφαρμογή της διάταξης της παραγράφου

⁴ Από τις 2-5-2019, παρέχεται η νέα ηλεκτρονική υπηρεσία [Promitheus ESPDint \(https://espdint.eprocurement.gov.gr/\)](https://espdint.eprocurement.gov.gr/) που προσφέρει τη δυνατότητα ηλεκτρονικής σύνταξης και διαχείρισης του Ευρωπαϊκού Ενιαίου Εγγράφου Σύμβασης (ΕΕΕΣ). Μπορείτε να δείτε τη σχετική ανακοίνωση στη Διαδικτυακή Πύλη του ΕΣΗΔΗΣ www.promitheus.gov.gr Πρβλ και το Διορθωτικό (Επίσημη Εφημερίδα της Ευρωπαϊκής Ένωσης L 17/65 της 23ης Ιανουαρίου 2018) στον Εκτελεστικό Κανονισμό (ΕΕ) 2016/7 για την καθιέρωση του τυποποιημένου εντύπου για το Ευρωπαϊκό Ενιαίο Έγγραφο Προμήθειας, με το οποίο επιλύθηκαν τα σχετικά ζητήματα ορολογίας που υπήρχαν στο αρχικό επίσημο ελληνικό κείμενο του Εκτελεστικού Κανονισμού. Μπορείτε να δείτε το σχετικό Διορθωτικό στην ακόλουθη διαδρομή [https://eur-lex.europa.eu/legal-content/EL/TXT/HTML/?uri=CELEX:32016R0007R\(01\)&from=EL](https://eur-lex.europa.eu/legal-content/EL/TXT/HTML/?uri=CELEX:32016R0007R(01)&from=EL)

Διακήρυξη Ηλεκτρονικού Ανοικτού Διαγωνισμού για το έργο: «ΠΡΟΜΗΘΕΙΑ ΚΑΙ ΕΓΚΑΤΑΣΤΑΣΗ ΥΛΙΚΩΝ ΚΑΙ ΗΛΕΚΤΡΟΜΗΧΑΝΟΛΟΓΙΚΟΥ ΕΞΟΠΛΙΣΜΟΥ ΓΙΑ ΤΗΝ ΔΙΑΜΟΡΦΩΣΗ ΤΗΣ ΕΠΕΚΤΑΣΗΣ ΧΩΡΩΝ ΓΡΑΦΕΙΩΝ 1ΟΥ ΟΡΟΦΟΥ ΤΗΣ ΚΤΠ ΜΑΕ»

3β του άρθρου 44 του ν. 3959/2011, σύμφωνα με την περ. γ της παραγράφου 2.2.3.4 της παρούσης, αναλύεται στο σχετικό πεδίο που προβάλλει κατόπιν θετικής απάντησης⁵.

Όσον αφορά στις υποχρεώσεις του όσον αφορά στην καταβολή φόρων ή εισφορών κοινωνικής ασφάλισης (περ. α' και β' της παρ. 2 του άρθρου 73 του ν. 4412/2016) αυτές θεωρείται ότι δεν έχουν αθετηθεί εφόσον δεν έχουν καταστεί ληξιπρόθεσμες ή εφόσον έχουν υπαχθεί σε δεσμευτικό διακανονισμό που τηρείται. Στην περίπτωση αυτή, ο οικονομικός φορέας δεν υποχρεούται να απαντήσει καταφατικά στο σχετικό πεδίο του ΕΕΕΣ με το οποίο ερωτάται εάν ο οικονομικός φορέας έχει ανεκπλήρωτες υποχρεώσεις όσον αφορά στην καταβολή φόρων ή εισφορών κοινωνικής ασφάλισης ή, κατά περίπτωση, εάν έχει αθετήσει τις παραπάνω υποχρεώσεις του.

2.2.9.2 Αποδεικτικά μέσα ⁶- Δικαιολογητικά προσωρινού αναδόχου

A. Για την απόδειξη της μη συνδρομής λόγων αποκλεισμού κατ' άρθρο 2.2.3 και της πλήρωσης των κριτηρίων ποιοτικής επιλογής κατά τις παραγράφους 2.2.4, 2.2.5, 2.2.6, 2.2.7 και 2.2.8, οι οικονομικοί φορείς προσκομίζουν τα δικαιολογητικά του παρόντος. Η προσκόμιση των εν λόγω δικαιολογητικών γίνεται κατά τα οριζόμενα στην παράγραφο 3.2 από τον προσωρινό ανάδοχο. Η αναθέτουσα αρχή μπορεί να ζητεί από προσφέροντες, σε οποιοδήποτε χρονικό σημείο κατά τη διάρκεια της διαδικασίας, να υποβάλλουν όλα ή ορισμένα δικαιολογητικά, όταν αυτό απαιτείται για την ορθή διεξαγωγή της διαδικασίας.

Οι οικονομικοί φορείς δεν υποχρεούνται να υποβάλλουν δικαιολογητικά ή άλλα αποδεικτικά στοιχεία, αν και στο μέτρο που η αναθέτουσα αρχή έχει τη δυνατότητα να λαμβάνει τα πιστοποιητικά ή τις συναφείς πληροφορίες απευθείας μέσω πρόσβασης σε εθνική βάση δεδομένων σε οποιοδήποτε κράτος - μέλος της Ένωσης, η οποία διατίθεται δωρεάν, όπως εθνικό μητρώο συμβάσεων, εικονικό φάκελο επιχείρησης, ηλεκτρονικό σύστημα αποθήκευσης εγγράφων ή σύστημα προεπιλογής. Η δήλωση για την πρόσβαση σε εθνική βάση δεδομένων εμπεριέχεται στο Ευρωπαϊκό Ενιαίο Έγγραφο Σύμβασης (ΕΕΕΣ), στο οποίο περιέχονται επίσης οι πληροφορίες που απαιτούνται για τον συγκεκριμένο σκοπό, όπως η ηλεκτρονική διεύθυνση της βάσης δεδομένων, τυχόν δεδομένα αναγνώρισης και, κατά περίπτωση, η απαραίτητη δήλωση συναίνεσης.

Οι οικονομικοί φορείς δεν υποχρεούνται να υποβάλουν δικαιολογητικά, όταν η αναθέτουσα αρχή που έχει αναθέσει τη σύμβαση διαθέτει ήδη τα ως άνω δικαιολογητικά και αυτά εξακολουθούν να ισχύουν.

Τα δικαιολογητικά του παρόντος υποβάλλονται και γίνονται αποδεκτά σύμφωνα με την παράγραφο 2.4.2.5, 2.4.3.1 και 3.2 της παρούσας.

Τα αποδεικτικά έγγραφα συντάσσονται στην ελληνική γλώσσα ή συνοδεύονται από επίσημη μετάφρασή τους στην ελληνική γλώσσα σύμφωνα με την παράγραφο 2.1.4.

B. 1. Για την απόδειξη της μη συνδρομής των λόγων αποκλεισμού της παραγράφου 0 οι προσφέροντες οικονομικοί φορείς προσκομίζουν αντίστοιχα τα δικαιολογητικά που αναφέρονται παρακάτω:

Αν το αρμόδιο για την έκδοση των ανωτέρω κράτος-μέλος ή χώρα δεν εκδίδει τέτοιου είδους έγγραφα ή πιστοποιητικά ή όπου το έγγραφο ή τα πιστοποιητικά αυτά δεν καλύπτουν όλες τις περιπτώσεις που αναφέρονται στις παραγράφους 2.2.3.1 και 2.2.3.2 περ. α' και β', καθώς και στην περ. β' της παραγράφου 2.2.3.3, τα έγγραφα ή τα πιστοποιητικά μπορεί να αντικαθίστανται από ένορκη βεβαίωση ή, στα κράτη - μέλη ή στις χώρες όπου δεν προβλέπεται ένορκη βεβαίωση, από υπεύθυνη δήλωση του ενδιαφερομένου ενώπιον αρμόδιας δικαστικής ή διοικητικής αρχής, συμβολαιογράφου ή αρμόδιου επαγγελματικού ή εμπορικού οργανισμού του κράτους - μέλους ή της

⁵ Παρ. 1 του άρθρου 79 του ν. 4412/2016, όπως τροποποιήθηκε με την παρ. 5 του άρθρου 235 του ν. 4635/2019.

⁶ Για τον χρόνο έκδοσης και ισχύος των αποδεικτικών μέσων, πρβλ και το με αρ πρωτ 2210/19-04-2019 (ΑΔΑ : 66ΓΠΟΞΤΒ-Ζ9Κ) έγγραφο της ΕΑΑΔΗΣΥ.

Διακήρυξη Ηλεκτρονικού Ανοικτού Διαγωνισμού για το έργο: «ΠΡΟΜΗΘΕΙΑ ΚΑΙ ΕΓΚΑΤΑΣΤΑΣΗ ΥΛΙΚΩΝ ΚΑΙ ΗΛΕΚΤΡΟΜΗΧΑΝΟΛΟΓΙΚΟΥ ΕΞΟΠΛΙΣΜΟΥ ΓΙΑ ΤΗΝ ΔΙΑΜΟΡΦΩΣΗ ΤΗΣ ΕΠΕΚΤΑΣΗΣ ΧΩΡΩΝ ΓΡΑΦΕΙΩΝ 1ΟΥ ΟΡΟΦΟΥ ΤΗΣ ΚΤΠ ΜΑΕ»

χώρας καταγωγής ή της χώρας όπου είναι εγκατεστημένος ο οικονομικός φορέας. Οι αρμόδιες δημόσιες αρχές παρέχουν, όπου κρίνεται αναγκαίο, επίσημη δήλωση στην οποία αναφέρεται ότι δεν εκδίδονται τα έγγραφα ή τα πιστοποιητικά της παρούσας παραγράφου ή ότι τα έγγραφα αυτά δεν καλύπτουν όλες τις περιπτώσεις που αναφέρονται στις παραγράφους 2.2.3.1 και 2.2.3.2 περ. α' και β', καθώς και στην περ. β' της παραγράφου 2.2.3.3. Οι επίσημες δηλώσεις καθίστανται διαθέσιμες μέσω του επιγραμμικού αποθετηρίου πιστοποιητικών (e-Certis) του άρθρου 81 του ν. 4412/2016.

Ειδικότερα οι οικονομικοί φορείς προσκομίζουν:

α) για την παράγραφο **2.2.3.1** απόσπασμα του σχετικού μητρώου, όπως του ποινικού μητρώου ή, ελλείψει αυτού, ισοδύναμο έγγραφο που εκδίδεται από αρμόδια δικαστική ή διοικητική αρχή του κράτους-μέλους ή της χώρας καταγωγής ή της χώρας όπου είναι εγκατεστημένος ο οικονομικός φορέας, από το οποίο προκύπτει ότι πληρούνται αυτές οι προϋποθέσεις, που να έχει εκδοθεί έως τρεις (3) μήνες πριν από την υποβολή του.

Η υποχρέωση προσκόμισης του ως άνω αποσπάσματος αφορά και στα μέλη του διοικητικού, διευθυντικού ή εποπτικού οργάνου του εν λόγω οικονομικού φορέα ή στα πρόσωπα που έχουν εξουσία εκπροσώπησης, λήψης αποφάσεων ή ελέγχου σε αυτό κατά τα ειδικότερα αναφερόμενα στην ως άνω παράγραφο 2.2.3.1,

β) για την παράγραφο **2.2.3.2** πιστοποιητικό που εκδίδεται από την αρμόδια αρχή του οικείου κράτους - μέλους ή χώρας, που να είναι εν ισχύ κατά το χρόνο υποβολής του, άλλως, στην περίπτωση που δεν αναφέρεται σε αυτό χρόνος ισχύος, που να έχει εκδοθεί έως τρεις (3) μήνες πριν από την υποβολή του⁷

Ιδίως οι οικονομικοί φορείς που είναι εγκατεστημένοι στην Ελλάδα προσκομίζουν:

i) Για την απόδειξη της εκπλήρωσης των φορολογικών υποχρεώσεων της παραγράφου **2.2.3.2** περίπτωση α' αποδεικτικό ενημερότητας εκδιδόμενο από την Α.Α.Δ.Ε.,

ii) Για την απόδειξη της εκπλήρωσης των υποχρεώσεων προς τους οργανισμούς κοινωνικής ασφάλισης της παραγράφου **2.2.3.2** περίπτωση α' πιστοποιητικό εκδιδόμενο από τον e-ΕΦΚΑ. Επιπλέον προσκομίζεται υπεύθυνη δήλωση του οικονομικού φορέα αναφορικά με τους οργανισμούς κοινωνικής ασφάλισης (στην περίπτωση που ο οικονομικός φορέας έχει την εγκατάστασή του στην Ελλάδα αφορά Οργανισμούς κύριας και επικουρικής ασφάλισης) στους οποίους οφείλει να καταβάλλει εισφορές.

iii) Για την παράγραφο **2.2.3.2** περίπτωση α', πλέον των ως άνω πιστοποιητικών, υπεύθυνη δήλωση ότι δεν έχει εκδοθεί δικαστική ή διοικητική απόφαση με τελεσίδικη και δεσμευτική ισχύ για την αθέτηση των υποχρεώσεων τους όσον αφορά στην καταβολή φόρων ή εισφορών κοινωνικής ασφάλισης.

γ) για την παράγραφο **2.2.3.3** περίπτωση β' πιστοποιητικό που εκδίδεται από την αρμόδια αρχή του οικείου κράτους - μέλους ή χώρας, που να έχει εκδοθεί έως τρεις (3) μήνες πριν από την υποβολή του.

Ιδίως οι οικονομικοί φορείς που είναι εγκατεστημένοι στην Ελλάδα προσκομίζουν:

i) Ενιαίο Πιστοποιητικό Δικαστικής Φερεγγυότητας από το αρμόδιο Πρωτοδικείο, από το οποίο προκύπτει ότι δεν τελούν υπό πτώχευση, πτωχευτικό συμβιβασμό ή υπό αναγκαστική διαχείριση ή δικαστική εκκαθάριση ή ότι δεν έχουν υπαχθεί σε διαδικασία εξυγίανσης. Για τις ΙΚΕ προσκομίζεται επιπλέον και πιστοποιητικό του Γ.Ε.Μ.Η. περί μη έκδοσης απόφασης λύσης ή κατάθεσης αίτησης λύσης του νομικού προσώπου, ενώ για τις ΕΠΕ προσκομίζεται επιπλέον πιστοποιητικό μεταβολών.

ii) Πιστοποιητικό του Γ.Ε.Μ.Η. από το οποίο προκύπτει ότι το νομικό πρόσωπο δεν έχει λυθεί και τεθεί υπό εκκαθάριση με απόφαση των εταίρων.

⁷ Πρβλ. παρ. 12 άρθρου 80 του ν.4412/2016

Διακήρυξη Ηλεκτρονικού Ανοικτού Διαγωνισμού για το έργο: «ΠΡΟΜΗΘΕΙΑ ΚΑΙ ΕΓΚΑΤΑΣΤΑΣΗ ΥΛΙΚΩΝ ΚΑΙ ΗΛΕΚΤΡΟΜΗΧΑΝΟΛΟΓΙΚΟΥ ΕΞΟΠΛΙΣΜΟΥ ΓΙΑ ΤΗΝ ΔΙΑΜΟΡΦΩΣΗ ΤΗΣ ΕΠΕΚΤΑΣΗΣ ΧΩΡΩΝ ΓΡΑΦΕΙΩΝ 1ΟΥ ΟΡΟΦΟΥ ΤΗΣ ΚΤΠ ΜΑΕ»

iii) Εκτύπωση της καρτέλας "Στοιχεία Μητρώου/ Επιχείρησης" από την ηλεκτρονική πλατφόρμα της Ανεξάρτητης Αρχής Δημοσίων Εσόδων, όπως αυτά εμφανίζονται στο taxisnet, από την οποία να προκύπτει η μη αναστολή της επιχειρηματικής δραστηριότητάς τους.

Προκειμένου για τα σωματεία και τους συνεταιρισμούς, το Ενιαίο Πιστοποιητικό Δικαστικής Φερεγγυότητας εκδίδεται για τα σωματεία από το αρμόδιο Πρωτοδικείο, και για τους συνεταιρισμούς για το χρονικό διάστημα έως τις 31.12.2019 από το Ειρηνοδικείο και μετά την παραπάνω ημερομηνία από το Γ.Ε.Μ.Η.

δ) Για τις λοιπές περιπτώσεις της παραγράφου 2.2.3.3, υπεύθυνη δήλωση του προσφέροντος οικονομικού φορέα ότι δεν συντρέχουν στο πρόσωπό του οι οριζόμενοι στην παράγραφο λόγοι αποκλεισμού

ε) για την παράγραφο 2.2.3.7 υπεύθυνη δήλωση του προσφέροντος οικονομικού φορέα περί μη επιβολής σε βάρος του της κύρωσης του οριζόντιου αποκλεισμού, σύμφωνα τις διατάξεις της κείμενης νομοθεσίας.

Β. 2. Για την απόδειξη της απαίτησης της παραγράφου 2.2.4 (απόδειξη καταλληλότητας για την άσκηση επαγγελματικής δραστηριότητας) προσκομίζουν τα αναφερόμενα στον κατωτέρω πίνακα :

1.	Οι οικονομικοί φορείς που συμμετέχουν στη διαδικασία σύναψης της παρούσας απαιτείται να ασκούν επαγγελματική δραστηριότητα συναφή με το αντικείμενο της σύμβασης. Οι οικονομικοί φορείς οφείλουν να αποδείξουν το ανωτέρω κριτήριο ποιοτικής επιλογής υποβάλλοντας τα ακόλουθα στοιχεία τεκμηρίωσης:
1.1	Πιστοποιητικό/βεβαίωση του οικείου επαγγελματικού (ή εμπορικού) μητρώου του κράτους εγκατάστασης. Οι οικονομικοί φορείς που είναι εγκατεστημένοι σε κράτος μέλος της Ευρωπαϊκής Ένωσης προσκομίζουν πιστοποιητικό/βεβαίωση του αντίστοιχου επαγγελματικού (ή εμπορικού) μητρώου του Παραρτήματος XI του Προσαρτήματος Α' του ν. 4412/2016, με το οποίο πιστοποιείται αφενός η εγγραφή τους σε αυτό και αφετέρου το ειδικό επάγγελμά τους. Στην περίπτωση που χώρα δεν τηρεί τέτοιο μητρώο, το έγγραφο ή το πιστοποιητικό μπορεί να αντικαθίσταται από ένορκη βεβαίωση ή, στα κράτη - μέλη ή στις χώρες όπου δεν προβλέπεται ένορκη βεβαίωση, από υπεύθυνη δήλωση του ενδιαφερομένου ενώπιον αρμόδιας δικαστικής ή διοικητικής αρχής, συμβολαιογράφου ή αρμόδιου επαγγελματικού οργανισμού της χώρας καταγωγής ή της χώρας όπου είναι εγκατεστημένος ο οικονομικός φορέας ότι δεν τηρείται τέτοιο μητρώο και ότι ασκεί τη δραστηριότητα που απαιτείται για την εκτέλεση του αντικείμενου της υπό ανάθεση σύμβασης. Οι εγκατεστημένοι στην Ελλάδα οικονομικοί φορείς προσκομίζουν βεβαίωση εγγραφής στο οικείο επαγγελματικό μητρώο ή πιστοποιητικό που εκδίδεται από την οικεία υπηρεσία του Γ.Ε.ΜΗ.

Επισημαίνεται ότι, τα δικαιολογητικά που αφορούν στην απόδειξη της απαίτησης της 2.2.4 (απόδειξη καταλληλότητας για την άσκηση επαγγελματικής δραστηριότητας) γίνονται αποδεκτά, εφόσον έχουν εκδοθεί έως τριάντα (30) εργάσιμες ημέρες πριν από την υποβολή τους, εκτός αν, σύμφωνα με τις ειδικότερες διατάξεις αυτών, φέρουν συγκεκριμένο χρόνο ισχύος.

Διακήρυξη Ηλεκτρονικού Ανοικτού Διαγωνισμού για το έργο: «ΠΡΟΜΗΘΕΙΑ ΚΑΙ ΕΓΚΑΤΑΣΤΑΣΗ ΥΛΙΚΩΝ ΚΑΙ ΗΛΕΚΤΡΟΜΗΧΑΝΟΛΟΓΙΚΟΥ ΕΞΟΠΛΙΣΜΟΥ ΓΙΑ ΤΗΝ ΔΙΑΜΟΡΦΩΣΗ ΤΗΣ ΕΠΕΚΤΑΣΗΣ ΧΩΡΩΝ ΓΡΑΦΕΙΩΝ 1ΟΥ ΟΡΟΦΟΥ ΤΗΣ ΚΤΠ ΜΑΕ»

Β.3. Για την απόδειξη της οικονομικής και χρηματοοικονομικής επάρκειας της παραγράφου 2.2.5 οι οικονομικοί φορείς προσκομίζουν τα αναφερόμενα στον κατωτέρω πίνακα:

2.	<p>Οι οικονομικοί φορείς που συμμετέχουν στη διαδικασία σύναψης της παρούσας απαιτείται να έχουν πιστοληπτική ικανότητα για χρηματοδότηση (εκτός εγγυητικών επιστολών), ή και Καταθέσεις σε Τράπεζα, η οποία ανέρχεται σε ποσό ίσου ή μεγαλύτερου του προϋπολογισμού δημοπράτησης (συμπεριλαμβανομένου του ΦΠΑ) .</p> <p>Σε περίπτωση ένωσης οικονομικών φορέων, οι παραπάνω ελάχιστες απαιτήσεις καλύπτονται αθροιστικά από τα μέλη της ένωσης</p> <p>Οι οικονομικοί φορείς οφείλουν να αποδείξουν το ανωτέρω κριτήριο ποιοτικής επιλογής υποβάλλοντας τα ακόλουθα στοιχεία τεκμηρίωσης:</p>
2.1	<p>Η οικονομική και χρηματοοικονομική επάρκεια του οικονομικού φορέα αποδεικνύεται με κατάλληλες τραπεζικές βεβαιώσεις. Εάν ο οικονομικός φορέας, για βάσιμο λόγο, δεν είναι σε θέση να προσκομίσει τα ανωτέρω δικαιολογητικά, μπορεί να αποδεικνύει την οικονομική και χρηματοοικονομική του επάρκεια με οποιοδήποτε άλλο κατάλληλο έγγραφο.</p>

Β.4. Για την απόδειξη της τεχνικής ικανότητας της παραγράφου 2.2.6 οι οικονομικοί φορείς προσκομίζουν τα αναφερόμενα στον κατωτέρω πίνακα :

3	<p>Οι οικονομικοί φορείς που συμμετέχουν στη διαδικασία σύναψης της παρούσας απαιτείται να διαθέτουν την κατάλληλα τεκμηριωμένη και αποδεδειγμένη επαγγελματική ικανότητα στην υλοποίηση έργων αντίστοιχου μεγέθους και πολυπλοκότητας με το υπό ανάθεση Έργο σύμφωνα με την παρ. 2.2.6</p> <p>Οι οικονομικοί φορείς οφείλουν να αποδείξουν το ανωτέρω κριτήριο ποιοτικής επιλογής υποβάλλοντας τα ακόλουθα στοιχεία τεκμηρίωσης:</p>																						
3.1	<p>Κατάλογο με το κυριότερο συναφές έργο που υλοποίησε επιτυχώς ή συμμετείχε ο οικονομικός φορέας κατά τα τρία (3) τελευταία έτη (1/1/2020 έως την ημερομηνία υποβολής της προσφοράς), με βάση τα ζητούμενα στην παρ. 2.2.6, σύμφωνα με το ακόλουθο Υπόδειγμα:</p> <table border="1"> <thead> <tr> <th>Α/Α</th><th>ΠΕΛΑΤΗΣ</th><th>ΣΥΝΤΟΜΗ ΠΕΡΙΓΡΑΦΗ ΤΟΥ ΕΡΓΟΥ</th><th>ΔΙΑΡΚΕΙΑ ΕΚΤΕΛΕΣΗΣ ΕΡΓΟΥ</th><th>ΠΡΟΫΠΟ-ΛΟΓΙΣΜΟΣ</th><th>ΣΥΝΟΠΤΙΚΗ ΠΕΡΙΓΡΑΦΗ ΣΥΝΕΙΣΦΟΡΑΣ ΣΤΟ ΕΡΓΟ (αντικείμενο)</th><th>ΠΟΣΟΣΤΟ ΣΥΜΜΕΤΟΧΗΣ ΣΤΟ ΕΡΓΟ (προϋπολογισμός)</th><th>ΣΤΟΙΧΕΙΟ ΤΕΚΜΗΡΙΩΣΗΣ (τύπος & ημ/νία)</th></tr> </thead> <tbody> <tr> <td> </td><td> </td><td> </td><td> </td><td> </td><td> </td><td> </td><td> </td></tr> </tbody> </table> <p>όπου «ΣΤΟΙΧΕΙΟ ΤΕΚΜΗΡΙΩΣΗΣ»:</p> <ul style="list-style-type: none"> - Εάν ο Πελάτης είναι Δημόσιος Φορέας ως στοιχείο τεκμηρίωσης υποβάλλεται πιστοποιητικό ή πρωτόκολλο παραλαβής ή βεβαίωση καλής εκτέλεσης που συντάσσεται από την αρμόδια Δημόσια Αρχή. 							Α/Α	ΠΕΛΑΤΗΣ	ΣΥΝΤΟΜΗ ΠΕΡΙΓΡΑΦΗ ΤΟΥ ΕΡΓΟΥ	ΔΙΑΡΚΕΙΑ ΕΚΤΕΛΕΣΗΣ ΕΡΓΟΥ	ΠΡΟΫΠΟ-ΛΟΓΙΣΜΟΣ	ΣΥΝΟΠΤΙΚΗ ΠΕΡΙΓΡΑΦΗ ΣΥΝΕΙΣΦΟΡΑΣ ΣΤΟ ΕΡΓΟ (αντικείμενο)	ΠΟΣΟΣΤΟ ΣΥΜΜΕΤΟΧΗΣ ΣΤΟ ΕΡΓΟ (προϋπολογισμός)	ΣΤΟΙΧΕΙΟ ΤΕΚΜΗΡΙΩΣΗΣ (τύπος & ημ/νία)								
Α/Α	ΠΕΛΑΤΗΣ	ΣΥΝΤΟΜΗ ΠΕΡΙΓΡΑΦΗ ΤΟΥ ΕΡΓΟΥ	ΔΙΑΡΚΕΙΑ ΕΚΤΕΛΕΣΗΣ ΕΡΓΟΥ	ΠΡΟΫΠΟ-ΛΟΓΙΣΜΟΣ	ΣΥΝΟΠΤΙΚΗ ΠΕΡΙΓΡΑΦΗ ΣΥΝΕΙΣΦΟΡΑΣ ΣΤΟ ΕΡΓΟ (αντικείμενο)	ΠΟΣΟΣΤΟ ΣΥΜΜΕΤΟΧΗΣ ΣΤΟ ΕΡΓΟ (προϋπολογισμός)	ΣΤΟΙΧΕΙΟ ΤΕΚΜΗΡΙΩΣΗΣ (τύπος & ημ/νία)																

Διακήρυξη Ηλεκτρονικού Ανοικτού Διαγωνισμού για το έργο: «ΠΡΟΜΗΘΕΙΑ ΚΑΙ ΕΓΚΑΤΑΣΤΑΣΗ ΥΛΙΚΩΝ ΚΑΙ ΗΛΕΚΤΡΟΜΗΧΑΝΟΛΟΓΙΚΟΥ ΕΞΟΠΛΙΣΜΟΥ ΓΙΑ ΤΗΝ ΔΙΑΜΟΡΦΩΣΗ ΤΗΣ ΕΠΕΚΤΑΣΗΣ ΧΩΡΩΝ ΓΡΑΦΕΙΩΝ 1ΟΥ ΟΡΟΦΟΥ ΤΗΣ ΚΤΠ ΜΑΕ»

	<p>- Εάν ο Πελάτης είναι ιδιώτης, ως στοιχείο τεκμηρίωσης υποβάλλεται δήλωση είτε του ιδιώτη όπως εκπροσωπείται από το Νόμιμο Εκπρόσωπο, είτε του υποψηφίου οικονομικού φορέα.</p> <p>Συνημμένα στο άνω υπόδειγμα απαιτείται να υποβληθεί έκθεση τεκμηρίωσης συσχέτισης των εργασιών με τις απαιτήσεις της παρούσης.</p>																																																
3.2	<p>Να διαθέτουν ή να συνεργάζονται με τεχνικό προσωπικό ως εξής:</p> <ul style="list-style-type: none"> έναν (1) Διπλωματούχο Μηχανολόγο ή Ηλεκτρολόγο Μηχανικό με τουλάχιστον δεκαετή εμπειρία. έναν (1) Διπλωματούχο Πολιτικό η Αρχιτέκτονα Μηχανικό με τουλάχιστον δεκαετή εμπειρία. <p>Απαιτούνται Βιογραφικά Σημειώματα.</p>																																																
3.3	<p>Δικαίωμα συμμετοχής έχουν μόνο όσοι οικονομικοί φορείς έχουν πραγματοποιήσει επιτόπια επίσκεψη.</p> <p>Η απαίτηση αυτή πρέπει να πληρείται από τον συμμετέχοντα οικονομικό φορέα. Σε περίπτωση ένωσης εταιρειών, την επιτόπια επίσκεψη μπορεί να την πραγματοποιήσει ένα από τα μέλη της. Η επίσκεψη βεβαιώνεται με αποδεικτικό επίσκεψης, που θα περιέχεται επί ποινή αποκλεισμού στον φάκελο των δικαιολογητικών συμμετοχής. Η επιτόπια επίσκεψη θα πραγματοποιηθεί έπειτα από συνεννόηση με την αναθέτουσα αρχή (αρμόδιος κ. Μ.Ιακωβίδης, τηλ. Επικοινωνίας: 213 1300818)</p>																																																
4.	<p>Πίνακα των υπαλλήλων του Οικονομικού Φορέα που συμμετέχουν στην Ομάδα Έργου, σύμφωνα με το ακόλουθο υπόδειγμα:</p> <table border="1"> <thead> <tr> <th>A/A</th><th>Εταιρεία (σε περίπτωση Ένωσης / Κοινοπραξίας)</th><th>Ονοματεπώνυμο Μέλους Ομάδας Έργου</th><th>Θέση στην Ομάδα Έργου</th><th>Ανθρωπο μήνες</th><th>Ποσοστό συμμετοχής* (%)</th></tr> </thead> <tbody> <tr><td></td><td></td><td></td><td></td><td></td><td></td></tr> <tr><td></td><td></td><td></td><td></td><td></td><td></td></tr> <tr> <td colspan="4">ΜΕΡΙΚΟ ΣΥΝΟΛΟ (1)</td><td></td><td></td></tr> </tbody> </table> <p>Πίνακα των στελεχών των Υπεργολάβων του Οικονομικού Φορέα που συμμετέχουν στην Ομάδα Έργου, σύμφωνα με το ακόλουθο υπόδειγμα:</p> <table border="1"> <thead> <tr> <th>A/A</th><th>Επωνυμία Εταιρείας Υπεργολάβου</th><th>Ονοματεπώνυμο Μέλους Ομάδας Έργου</th><th>Θέση στην Ομάδα Έργου</th><th>Ανθρωπομήνες</th><th>Ποσοστό συμμετοχής* (%)</th></tr> </thead> <tbody> <tr><td></td><td></td><td></td><td></td><td></td><td></td></tr> <tr><td></td><td></td><td></td><td></td><td></td><td></td></tr> <tr> <td colspan="4">ΜΕΡΙΚΟ ΣΥΝΟΛΟ (2)</td><td></td><td></td></tr> </tbody> </table>	A/A	Εταιρεία (σε περίπτωση Ένωσης / Κοινοπραξίας)	Ονοματεπώνυμο Μέλους Ομάδας Έργου	Θέση στην Ομάδα Έργου	Ανθρωπο μήνες	Ποσοστό συμμετοχής* (%)													ΜΕΡΙΚΟ ΣΥΝΟΛΟ (1)						A/A	Επωνυμία Εταιρείας Υπεργολάβου	Ονοματεπώνυμο Μέλους Ομάδας Έργου	Θέση στην Ομάδα Έργου	Ανθρωπομήνες	Ποσοστό συμμετοχής* (%)													ΜΕΡΙΚΟ ΣΥΝΟΛΟ (2)					
A/A	Εταιρεία (σε περίπτωση Ένωσης / Κοινοπραξίας)	Ονοματεπώνυμο Μέλους Ομάδας Έργου	Θέση στην Ομάδα Έργου	Ανθρωπο μήνες	Ποσοστό συμμετοχής* (%)																																												
ΜΕΡΙΚΟ ΣΥΝΟΛΟ (1)																																																	
A/A	Επωνυμία Εταιρείας Υπεργολάβου	Ονοματεπώνυμο Μέλους Ομάδας Έργου	Θέση στην Ομάδα Έργου	Ανθρωπομήνες	Ποσοστό συμμετοχής* (%)																																												
ΜΕΡΙΚΟ ΣΥΝΟΛΟ (2)																																																	

Διακήρυξη Ηλεκτρονικού Ανοικτού Διαγωνισμού για το έργο: «ΠΡΟΜΗΘΕΙΑ ΚΑΙ ΕΓΚΑΤΑΣΤΑΣΗ ΥΛΙΚΩΝ ΚΑΙ ΗΛΕΚΤΡΟΜΗΧΑΝΟΛΟΓΙΚΟΥ ΕΞΟΠΛΙΣΜΟΥ ΓΙΑ ΤΗΝ ΔΙΑΜΟΡΦΩΣΗ ΤΗΣ ΕΠΕΚΤΑΣΗΣ ΧΩΡΩΝ ΓΡΑΦΕΙΩΝ 1ΟΥ ΟΡΟΦΟΥ ΤΗΣ ΚΤΠ ΜΑΕ»

<p>Πίνακα των εξωτερικών συνεργατών του Οικονομικού Φορέα που συμμετέχουν στην Ομάδα Έργου, σύμφωνα με το ακόλουθο υπόδειγμα:</p>				
A/A	Ονοματεπώνυμο Μέλους Ομάδας Έργου	Θέση στην Ομάδα Έργου	Ανθρωπομήνες	Ποσοστό συμμετοχής* (%)
ΜΕΡΙΚΟ ΣΥΝΟΛΟ (3)				
<p>*ως Ποσοστό Συμμετοχής του Μέλους ορίζεται το πηλίκο των ανθρωπομηνών του δια των συνολικών προσφερόμενων ανθρωπομηνών (άθροισμα των μερικών συνόλων 1,2,3)</p> <p>Ο Οικονομικός Φορέας, συμπληρωματικά με τον παραπάνω Πίνακα, θα πρέπει να καταθέσει υπεύθυνες δηλώσεις συνεργασίας, των εξωτερικών συνεργατών και των υπεργολάβων. Οι εξωτερικοί Συνεργάτες και οι υπεργολάβοι, θα δηλώνουν ότι το έργο (αντικείμενο της παρούσας Διακήρυξης), καθώς και οι υποχρεώσεις που απορρέουν από αυτό, τελούν σε γνώση τους.</p>				
4.1	<p>Βιογραφικά σημειώματα της Ομάδας Έργου (βάσει του υποδείγματος / βλ. «ΠΑΡΑΡΤΗΜΑ IV -»)</p>			

B.5. Για την απόδειξη της συμμόρφωσής τους με πρότυπα διασφάλισης ποιότητας της παραγράφου 2.2.7 οι οικονομικοί φορείς προσκομίζουν τα αναφερόμενα στον κατωτέρω πίνακα:

<p>5.</p>	<p>Οι οικονομικοί φορείς που συμμετέχουν στη διαδικασία σύναψης της παρούσας απαιτείται να εξασφαλίζουν την ποιότητα των παρεχόμενων υπηρεσιών και να συμμορφώνονται με τα κάτωθι πρότυπα διασφάλισης ποιότητας:</p> <ol style="list-style-type: none"> 1. Σύστημα Διαχείρισης Ποιότητας σύμφωνα με το πρότυπο ΕΛΟΤ EN ISO 9001:2015 με πεδίο εφαρμογής την κατασκευή τεχνικών οικοδομικών έργων, 2. Σύστημα Περιβαλλοντικής Διαχείρισης σύμφωνα με το πρότυπο ΕΛΟΤ EN ISO 14001:2015 με πεδίο εφαρμογής κατασκευή τεχνικών οικοδομικών έργων, 3. Σύστημα Διαχείρισης Υγείας και Ασφάλειας εργασίας σύμφωνα με το πρότυπο ΕΛΟΤ ISO 45001:2018 με πεδίο εφαρμογής την κατασκευή τεχνικών οικοδομικών έργων. 4. Σύστημα Διαχείρισης για την καταπολέμηση της Διαφθοράς/Δωροδοκίας σύμφωνα με το ΕΛΟΤ ISO 37001:2016 με πεδίο εφαρμογής την κατασκευή τεχνικών οικοδομικών έργων, 5. Σύστημα Διαχείρισης Επιχειρησιακής Συνέχειας σύμφωνα με το πρότυπο ISO 22301:2012 με πεδίο εφαρμογής την κατασκευή τεχνικών οικοδομικών έργων. <p>Οι οικονομικοί φορείς οφείλουν να αποδείξουν το ανωτέρω κριτήριο ποιοτικής επιλογής υποβάλλοντας τα ακόλουθα στοιχεία τεκμηρίωσης:</p>
------------------	--

Διακήρυξη Ηλεκτρονικού Ανοικτού Διαγωνισμού για το έργο: «ΠΡΟΜΗΘΕΙΑ ΚΑΙ ΕΓΚΑΤΑΣΤΑΣΗ ΥΛΙΚΩΝ ΚΑΙ ΗΛΕΚΤΡΟΜΗΧΑΝΟΛΟΓΙΚΟΥ ΕΞΟΠΛΙΣΜΟΥ ΓΙΑ ΤΗΝ ΔΙΑΜΟΡΦΩΣΗ ΤΗΣ ΕΠΕΚΤΑΣΗΣ ΧΩΡΩΝ ΓΡΑΦΕΙΩΝ 1ΟΥ ΟΡΟΦΟΥ ΤΗΣ ΚΤΠ ΜΑΕ»

5.1	<p>Οι οικονομικοί φορείς προσκομίζουν τα σχετικά επίσημα έγγραφα - πιστοποιητικά συστήματος διαχείρισης ποιότητας (ISO ή ισοδύναμο) εν ισχύ, από διαπιστευμένο φορέα, βάσει των οποίων αποδεικνύεται ότι διαθέτουν πιστοποιήσεις για τα συγκεκριμένα πρότυπα.</p> <p>Όλα τα ως άνω πιστοποιητικά πρέπει να είναι σε ισχύ κατά την καταληκτική ημερομηνία υποβολής των προσφορών και κατά την ημερομηνία υποβολής των δικαιολογητικών κατακύρωσης και κατά την υπογραφή της σύμβασης.</p>
-----	--

B.6. Για την απόδειξη της νόμιμης σύστασης και εκπροσώπησης:

Για την απόδειξη της νόμιμης εκπροσώπησης, στις περιπτώσεις που ο οικονομικός φορέας είναι νομικό πρόσωπο και εγγράφεται υποχρεωτικά ή προαιρετικά, κατά την κείμενη νομοθεσία, και δηλώνει την εκπροσώπηση και τις μεταβολές της σε αρμόδια αρχή (πχ ΓΕΜΗ), προσκομίζει σχετικό πιστοποιητικό ισχύουσας εκπροσώπησης, το οποίο πρέπει να έχει εκδοθεί έως τριάντα (30) εργάσιμες ημέρες πριν από την υποβολή του, εκτός αν αυτό φέρει συγκεκριμένο χρόνο ισχύος.

Ειδικότερα για τους ημεδαπούς οικονομικούς φορείς προσκομίζονται:

i) **για την απόδειξη της νόμιμης εκπροσώπησης**, στις περιπτώσεις που ο οικονομικός φορέας είναι νομικό πρόσωπο και υποχρεούται, κατά την κείμενη νομοθεσία, να δηλώνει την εκπροσώπηση και τις μεταβολές της στο ΓΕΜΗ, προσκομίζει σχετικό πιστοποιητικό ισχύουσας εκπροσώπησης, το οποίο πρέπει να έχει εκδοθεί έως τριάντα (30) εργάσιμες ημέρες πριν από την υποβολή του.

ii) Για την **απόδειξη της νόμιμης σύστασης και των μεταβολών** του νομικού προσώπου γενικό πιστοποιητικό μεταβολών του ΓΕΜΗ, εφόσον έχει εκδοθεί έως τρεις (3) μήνες πριν από την υποβολή του.

Στις λοιπές περιπτώσεις τα κατά περίπτωση νομιμοποιητικά έγγραφα σύστασης και νόμιμης εκπροσώπησης (όπως καταστατικά, πιστοποιητικά μεταβολών, αντίστοιχα ΦΕΚ, αποφάσεις συγκρότησης οργάνων διοίκησης σε σώμα, κλπ., ανάλογα με τη νομική μορφή του οικονομικού φορέα), συνοδευόμενα από υπεύθυνη δήλωση του νόμιμου εκπροσώπου ότι εξακολουθούν να ισχύουν κατά την υποβολή τους.

Σε περίπτωση που για τη διενέργεια της παρούσας διαδικασίας ανάθεσης έχουν χορηγηθεί εξουσίες σε πρόσωπο πλέον αυτών που αναφέρονται στα παραπάνω έγγραφα, προσκομίζεται επιπλέον απόφαση- πρακτικό του αρμοδίου καταστατικού οργάνου διοίκησης του νομικού προσώπου με την οποία χορηγήθηκαν οι σχετικές εξουσίες. Όσον αφορά τα φυσικά πρόσωπα, εφόσον έχουν χορηγηθεί εξουσίες σε τρίτα πρόσωπα, προσκομίζεται εξουσιοδότηση του οικονομικού φορέα.

Οι αλλοδαποί οικονομικοί φορείς προσκομίζουν τα προβλεπόμενα, κατά τη νομοθεσία της χώρας εγκατάστασης, αποδεικτικά έγγραφα, και εφόσον δεν προβλέπονται, υπεύθυνη δήλωση του νόμιμου εκπροσώπου, από την οποία αποδεικνύονται τα ανωτέρω ως προς τη νόμιμη σύσταση, μεταβολές και εκπροσώπηση του οικονομικού φορέα.

Οι ως άνω υπεύθυνες δηλώσεις γίνονται αποδεκτές, εφόσον έχουν συνταχθεί μετά την κοινοποίηση της πρόσκλησης για την υποβολή των δικαιολογητικών.

Από τα ανωτέρω έγγραφα πρέπει να προκύπτουν η νόμιμη σύσταση του οικονομικού φορέα, όλες οι σχετικές τροποποιήσεις των καταστατικών, το/τα πρόσωπο/α που δεσμεύει/ουν νόμιμα την εταιρία κατά την ημερομηνία διενέργειας του διαγωνισμού (νόμιμος εκπρόσωπος, δικαίωμα υπογραφής κλπ.), τυχόν τρίτοι, στους οποίους έχει χορηγηθεί εξουσία εκπροσώπησης, καθώς και η θητεία του/των ή/και των μελών του οργάνου διοίκησης/ νόμιμου εκπροσώπου.

B.7. Οι οικονομικοί φορείς που είναι εγγεγραμμένοι σε επίσημους καταλόγους που προβλέπονται από τις εκάστοτε ισχύουσες εθνικές διατάξεις ή διαθέτουν πιστοποίηση από οργανισμούς πιστοποίησης που συμμορφώνονται με τα ευρωπαϊκά πρότυπα πιστοποίησης, κατά την έννοια του Παραρτήματος VII του Προσαρτήματος Α' του ν. 4412/2016, μπορούν να προσκομίζουν στις αναθέτουσες αρχές

Διακήρυξη Ηλεκτρονικού Ανοικτού Διαγωνισμού για το έργο: «ΠΡΟΜΗΘΕΙΑ ΚΑΙ ΕΓΚΑΤΑΣΤΑΣΗ ΥΛΙΚΩΝ ΚΑΙ ΗΛΕΚΤΡΟΜΗΧΑΝΟΛΟΓΙΚΟΥ ΕΞΟΠΛΙΣΜΟΥ ΓΙΑ ΤΗΝ ΔΙΑΜΟΡΦΩΣΗ ΤΗΣ ΕΠΕΚΤΑΣΗΣ ΧΩΡΩΝ ΓΡΑΦΕΙΩΝ 1ΟΥ ΟΡΟΦΟΥ ΤΗΣ ΚΤΠ ΜΑΕ»

πιστοποιητικό εγγραφής εκδιδόμενο από την αρμόδια αρχή ή το πιστοποιητικό που εκδίδεται από τον αρμόδιο οργανισμό πιστοποίησης.

Στα πιστοποιητικά αυτά αναφέρονται τα δικαιολογητικά βάσει των οποίων έγινε η εγγραφή των εν λόγω οικονομικών φορέων στον επίσημο κατάλογο ή η πιστοποίηση και η κατάταξη στον εν λόγω κατάλογο.

Η πιστοποιούμενη εγγραφή στους επίσημους καταλόγους από τους αρμόδιους οργανισμούς ή το πιστοποιητικό, που εκδίδεται από τον οργανισμό πιστοποίησης, συνιστά τεκμήριο καταλληλότητας όσον αφορά τις απαιτήσεις ποιοτικής επιλογής, τις οποίες καλύπτει ο επίσημος κατάλογος ή το πιστοποιητικό.

Οι οικονομικοί φορείς που είναι εγγεγραμμένοι σε επίσημους καταλόγους απαλλάσσονται από την υποχρέωση υποβολής των δικαιολογητικών που αναφέρονται στο πιστοποιητικό εγγραφής τους. Ειδικώς όσον αφορά την καταβολή των εισφορών κοινωνικής ασφάλισης και των φόρων και τελών, προσκομίζονται επιπροσθέτως της βεβαίωσης εγγραφής στον επίσημο κατάλογο και πιστοποιητικά, κατά τα οριζόμενα ανωτέρω στην περίπτωση Β.1, υποπερ. i, ii και iii της περ. β.

Β.8. Οι ενώσεις οικονομικών φορέων που υποβάλλουν κοινή προσφορά, υποβάλλουν τα παραπάνω, κατά περίπτωση δικαιολογητικά, για κάθε οικονομικό φορέα που συμμετέχει στην ένωση, σύμφωνα με τα ειδικότερα προβλεπόμενα στο άρθρο 19 παρ. 2 του ν. 4412/2016.

Επιπλέον υποβάλλεται συμφωνητικό μεταξύ των μελών της Ένωσης με το οποίο α) συστήνεται η Ένωση β) αναγράφεται να οριοθετείται με σαφήνεια το μέρος του Έργου και το ποσοστό (όχι απόλυτη τιμή) του συμβατικού τιμήματος που θα αντιστοιχεί σε κάθε μέλος της ένωσης στο σύνολο της Προσφοράς, γ) δηλώνεται ένα Μέλος ως υπεύθυνο για το συντονισμό και τη διοίκηση όλων των Μελών της Ένωσης (leader) δ) και ορίζεται κοινός εκπρόσωπος της Ένωσης και των μελών της για τη συμμετοχή της στο Διαγωνισμό και την εκπροσώπηση της Ένωσης και των μελών της έναντι της Αναθέτουσας Αρχής.

Β.9. Στην περίπτωση που οικονομικός φορέας επιθυμεί να στηριχθεί στις ικανότητες άλλων φορέων, σύμφωνα με την παράγραφο 2.2.8 για την απόδειξη ότι θα έχει στη διάθεσή του τους αναγκαίους πόρους, προσκομίζει, ιδίως, σχετική έγγραφη δέσμευση των φορέων αυτών για τον σκοπό αυτό.

Ειδικότερα, προσκομίζεται έγγραφο (συμφωνητικό ή σε περίπτωση νομικού προσώπου απόφαση του αρμοδίου οργάνου διοίκησης αυτού ή σε περίπτωση φυσικού προσώπου υπεύθυνη δήλωση), δυνάμει του οποίου αμφότεροι, διαγωνιζόμενος οικονομικός φορέας και τρίτος φορέας, εγκρίνουν τη μεταξύ τους συνεργασία για την κατά περίπτωση παροχή προς τον διαγωνιζόμενο της χρηματοοικονομικής ή/και τεχνικής ή/και επαγγελματικής ικανότητας του φορέα, ώστε αυτή να είναι στη διάθεση του διαγωνιζόμενου για την εκτέλεση της Σύμβασης.

Η σχετική αναφορά θα πρέπει να είναι λεπτομερής και να αναφέρει κατ' ελάχιστον τους συγκεκριμένους πόρους που θα είναι διαθέσιμοι για την εκτέλεση της σύμβασης και τον τρόπο δια του οποίου θα χρησιμοποιηθούν αυτοί για την εκτέλεση της σύμβασης. Ο τρίτος θα δεσμεύεται ρητά ότι θα διαθέσει στον διαγωνιζόμενο τους συγκεκριμένους πόρους κατά τη διάρκεια της σύμβασης και ο διαγωνιζόμενος ότι θα κάνει χρήση αυτών σε περίπτωση που του ανατεθεί η σύμβαση. Σε περίπτωση που ο τρίτος διαθέτει χρηματοοικονομική επάρκεια, θα δηλώνει επίσης ότι καθίσταται από κοινού με τον διαγωνιζόμενο υπεύθυνος για την εκτέλεση της σύμβασης.

Σε περίπτωση που ο τρίτος διαθέτει στοιχεία τεχνικής ή επαγγελματικής καταλληλότητας που σχετίζονται με τους τίτλους σπουδών και τα επαγγελματικά προσόντα που ορίζονται στην περίπτωση στ' του Μέρους ΙΙ του Παραρτήματος ΧΙΙ του Προσαρτήματος Α του ν. 4412/2016 ή με την σχετική επαγγελματική εμπειρία, θα δεσμεύεται ότι θα εκτελέσει τις εργασίες ή υπηρεσίες για τις οποίες απαιτούνται οι συγκεκριμένες ικανότητες, δηλώνοντας το τμήμα της σύμβασης που θα εκτελέσει.

Διακήρυξη Ηλεκτρονικού Ανοικτού Διαγωνισμού για το έργο: «ΠΡΟΜΗΘΕΙΑ ΚΑΙ ΕΓΚΑΤΑΣΤΑΣΗ ΥΛΙΚΩΝ ΚΑΙ ΗΛΕΚΤΡΟΜΗΧΑΝΟΛΟΓΙΚΟΥ ΕΞΟΠΛΙΣΜΟΥ ΓΙΑ ΤΗΝ ΔΙΑΜΟΡΦΩΣΗ ΤΗΣ ΕΠΕΚΤΑΣΗΣ ΧΩΡΩΝ ΓΡΑΦΕΙΩΝ 1ΟΥ ΟΡΟΦΟΥ ΤΗΣ ΚΤΠ ΜΑΕ»

B.10. Στην περίπτωση που ο οικονομικός φορέας δηλώνει στην προσφορά του ότι θα κάνει χρήση υπεργολάβων, στις ικανότητες των οποίων δεν στηρίζεται, προσκομίζεται υπεύθυνη δήλωση του προσφέροντος με αναφορά του τμήματος της σύμβασης το οποίο προτίθεται να αναθέσει σε τρίτους υπό μορφή υπεργολαβίας και υπεύθυνη δήλωση των υπεργολάβων ότι αποδέχονται την εκτέλεση των εργασιών.

B.11. Επισημαίνεται ότι γίνονται αποδεκτές:

- οι ένορκες βεβαιώσεις που αναφέρονται στην παρούσα Διακήρυξη, εφόσον έχουν συνταχθεί έως τρεις (3) μήνες πριν από την υποβολή τους,
- οι υπεύθυνες δηλώσεις, εφόσον έχουν συνταχθεί μετά την κοινοποίηση της πρόσκλησης για την υποβολή των δικαιολογητικών. Σημειώνεται ότι δεν απαιτείται θεώρηση του γνησίου της υπογραφής τους

2.3 Κριτήρια Ανάθεσης

2.3.1 Κριτήριο ανάθεσης

Κριτήριο ανάθεσης της Σύμβασης είναι η πλέον συμφέρουσα από οικονομική άποψη προσφορά **βάσει τιμής.**

2.4 Κατάρτιση - Περιεχόμενο Προσφορών

2.4.1 Γενικοί όροι υποβολής προσφορών

Οι προσφορές υποβάλλονται με βάση τις απαιτήσεις της παρούσας Διακήρυξης, για όλες τις περιγραφόμενες υπηρεσίες. Με την υποβολή της Προσφοράς θεωρείται ότι ο υποψήφιος Ανάδοχος αποδέχεται ανεπιφύλακτα τους όρους της παρούσας Διακήρυξης. Επίσης, σε περίπτωση νομικών προσώπων, θεωρείται ότι η υποβολή της Προσφοράς και η συμμετοχή στο διαγωνισμό έχουν εγκριθεί από το αρμόδιο όργανο του συμμετέχοντος νομικού προσώπου.

Δεν επιτρέπονται εναλλακτικές προσφορές.

Η ένωση οικονομικών φορέων υποβάλλει κοινή προσφορά, η οποία υπογράφεται υποχρεωτικά ηλεκτρονικά είτε από όλους τους οικονομικούς φορείς που αποτελούν την ένωση, είτε από εκπρόσωπό τους νομίμως εξουσιοδοτημένο. Στην προσφορά απαραίτητως πρέπει να προσδιορίζεται η έκταση και το είδος της συμμετοχής του (συμπεριλαμβανομένης της κατανομής αμοιβής μεταξύ τους) κάθε μέλους της ένωσης, καθώς και ο εκπρόσωπος/συντονιστής αυτής.

Οι οικονομικοί φορείς μπορούν να αποσύρουν την προσφορά τους, πριν την καταληκτική ημερομηνία υποβολής προσφοράς, χωρίς να απαιτείται έγκριση εκ μέρους του αποφαινομένου οργάνου της αναθέτουσας αρχής, υποβάλλοντας έγγραφη ειδοποίηση προς την αναθέτουσα αρχή μέσω της λειτουργικότητας «Επικοινωνία» του ΕΣΗΔΗΣ.⁸

⁸ Άρθρο 15 ΚΥΑ ΕΣΗΔΗΣ Προμήθειες και Υπηρεσίες

Διακήρυξη Ηλεκτρονικού Ανοικτού Διαγωνισμού για το έργο: «ΠΡΟΜΗΘΕΙΑ ΚΑΙ ΕΓΚΑΤΑΣΤΑΣΗ ΥΛΙΚΩΝ ΚΑΙ ΗΛΕΚΤΡΟΜΗΧΑΝΟΛΟΓΙΚΟΥ ΕΞΟΠΛΙΣΜΟΥ ΓΙΑ ΤΗΝ ΔΙΑΜΟΡΦΩΣΗ ΤΗΣ ΕΠΕΚΤΑΣΗΣ ΧΩΡΩΝ ΓΡΑΦΕΙΩΝ 1ΟΥ ΟΡΟΦΟΥ ΤΗΣ ΚΤΠ ΜΑΕ»

2.4.2 Χρόνος και Τρόπος υποβολής προσφορών

2.4.2.1 Οι προσφορές υποβάλλονται από τους ενδιαφερόμενους ηλεκτρονικά, μέσω της διαδικτυακής πύλης www.promitheus.gov.gr του ΕΣΗΔΗΣ, μέχρι την καταληκτική ημερομηνία και ώρα που ορίζει η παρούσα διακήρυξη (άρθρο 1.5), στην Ελληνική Γλώσσα, σε ηλεκτρονικό φάκελο, σύμφωνα με τα αναφερόμενα στο ν.4412/2016, ιδίως στα άρθρα 36 και 37 και στην κατ' εξουσιοδότηση των διατάξεων της παρ. 5 του άρθρου 36 του ν.4412/2016 εκδοθείσα με αρ. 64233(ΦΕΚ Β' 2453/9-06-2021) Κοινή Απόφαση των Υπουργών Ανάπτυξης και Επενδύσεων και Ψηφιακής Διακυβέρνησης «Ρυθμίσεις τεχνικών ζητημάτων που αφορούν την ανάθεση και εκτέλεση των Δημοσίων Συμβάσεων Προμηθειών και Υπηρεσιών με χρήση των επιμέρους εργαλείων και διαδικασιών του Εθνικού Συστήματος Ηλεκτρονικών Δημοσίων Συμβάσεων (ΕΣΗΔΗΣ)» εφεξής «Κ.Υ.Α. ΕΣΗΔΗΣ Προμήθειες και Υπηρεσίες»

Για τη συμμετοχή στο διαγωνισμό οι ενδιαφερόμενοι οικονομικοί φορείς απαιτείται να διαθέτουν προηγμένη ηλεκτρονική υπογραφή που υποστηρίζεται τουλάχιστον από αναγνωρισμένο (εγκεκριμένο) πιστοποιητικό, το οποίο χορηγήθηκε από πάροχο υπηρεσιών πιστοποίησης, ο οποίος περιλαμβάνεται στον κατάλογο εμπιστευσης που προβλέπεται στην απόφαση 2009/767/ΕΚ και σύμφωνα με τα οριζόμενα στο Κανονισμό (ΕΕ) 910/2014 και να εγγραφούν στο ΕΣΗΔΗΣ, σύμφωνα με την περ. β της παρ. 2 του άρθρου 37 του ν. 4412/2016 και τις διατάξεις του άρθρου 6 της Κ.Υ.Α. ΕΣΗΔΗΣ Προμήθειες και Υπηρεσίες.

2.4.2.2 Ο χρόνος υποβολής της προσφοράς μέσω του ΕΣΗΔΗΣ βεβαιώνεται αυτόματα από το ΕΣΗΔΗΣ με υπηρεσίες χρονοσήμανσης, σύμφωνα με τα οριζόμενα στο άρθρο 37 του ν. 4412/2016 και τις διατάξεις του άρθρου 10 της ως άνω κοινής υπουργικής απόφασης.

Μετά την παρέλευση της καταληκτικής ημερομηνίας και ώρας, δεν υπάρχει η δυνατότητα υποβολής προσφοράς στο ΕΣΗΔΗΣ. Σε περιπτώσεις τεχνικής αδυναμίας λειτουργίας του ΕΣΗΔΗΣ, η αναθέτουσα αρχή ρυθμίζει τα της συνέχειας του διαγωνισμού με αιτιολογημένη απόφασή της.

Μετά την παρέλευση της καταληκτικής ημερομηνίας και ώρας, δεν υπάρχει η δυνατότητα υποβολής προσφοράς στο Σύστημα. Σε περιπτώσεις τεχνικής αδυναμίας λειτουργίας του ΕΣΗΔΗΣ, η αναθέτουσα αρχή θα ρυθμίσει τα της συνέχειας του διαγωνισμού με σχετική ανακοίνωσή της.

2.4.2.3 Οι οικονομικοί φορείς υποβάλλουν με την προσφορά τους τα ακόλουθα σύμφωνα με τις διατάξεις του άρθρου 13 της Κ.Υ.Α. ΕΣΗΔΗΣ Προμήθειες και Υπηρεσίες:

(α) έναν ηλεκτρονικό (υπο)φάκελο με την ένδειξη «Δικαιολογητικά Συμμετοχής –Τεχνική Προσφορά» στον οποίο περιλαμβάνεται το σύνολο των κατά περίπτωση απαιτούμενων δικαιολογητικών και η τεχνική προσφορά, σύμφωνα με τις διατάξεις της κείμενης νομοθεσίας και την παρούσα.

(β) έναν ηλεκτρονικό (υπο)φάκελο με την ένδειξη «Οικονομική Προσφορά», στον οποίο περιλαμβάνεται η οικονομική προσφορά του οικονομικού φορέα και το σύνολο των κατά περίπτωση απαιτούμενων δικαιολογητικών.

Από τον Οικονομικό Φορέα σημαίνονται, με χρήση της σχετικής λειτουργικότητας του ΕΣΗΔΗΣ, τα στοιχεία εκείνα της προσφοράς του που έχουν εμπιστευτικό χαρακτήρα σύμφωνα με τα οριζόμενα στο άρθρο 21 του ν. 4412/2016. Εφόσον ένας οικονομικός φορέας χαρακτηρίζει πληροφορίες ως εμπιστευτικές, λόγω ύπαρξης τεχνικού ή εμπορικού απορρήτου, στη σχετική δήλωσή του, αναφέρει ρητά όλες τις σχετικές διατάξεις νόμου ή διοικητικές πράξεις που επιβάλλουν την εμπιστευτικότητα της συγκεκριμένης πληροφορίας.

Δεν χαρακτηρίζονται ως εμπιστευτικές πληροφορίες σχετικά με τις τιμές μονάδας, τις προσφερόμενες ποσότητες, την οικονομική προσφορά και τα στοιχεία της τεχνικής προσφοράς που χρησιμοποιούνται για την αξιολόγησή της.

Διακήρυξη Ηλεκτρονικού Ανοικτού Διαγωνισμού για το έργο: «ΠΡΟΜΗΘΕΙΑ ΚΑΙ ΕΓΚΑΤΑΣΤΑΣΗ ΥΛΙΚΩΝ ΚΑΙ ΗΛΕΚΤΡΟΜΗΧΑΝΟΛΟΓΙΚΟΥ ΕΞΟΠΛΙΣΜΟΥ ΓΙΑ ΤΗΝ ΔΙΑΜΟΡΦΩΣΗ ΤΗΣ ΕΠΕΚΤΑΣΗΣ ΧΩΡΩΝ ΓΡΑΦΕΙΩΝ 1ΟΥ ΟΡΟΦΟΥ ΤΗΣ ΚΤΠ ΜΑΕ»

2.4.2.4 Εφόσον οι Οικονομικοί Φορείς καταχωρίσουν τα σχετικά στοιχεία, μεταδεδομένα και συνημμένα ηλεκτρονικά αρχεία που αφορούν δικαιολογητικά συμμετοχής-τεχνικής προσφοράς και οικονομικής προσφοράς στο ΕΣΗΔΗΣ, στην συνέχεια, μέσω σχετικής λειτουργικότητας, εξάγουν αναφορές (εκτυπώσεις) σε μορφή ηλεκτρονικών αρχείων με μορφότυπο PDF, τα οποία αποτελούν συνοπτική αποτύπωση των καταχωρισμένων στοιχείων. Τα ηλεκτρονικά αρχεία των εν λόγω αναφορών (εκτυπώσεων) υπογράφονται ψηφιακά, σύμφωνα με τις προβλεπόμενες διατάξεις (περ. β της παρ. 2 του άρθρου 37) και επισυνάπτονται από τον Οικονομικό Φορέα στους αντίστοιχους υποφακέλους. Επισημαίνεται ότι η εξαγωγή και η επισύναψη των προαναφερθέντων αναφορών (εκτυπώσεων) δύναται να πραγματοποιείται για κάθε υποφάκελο ξεχωριστά, από τη στιγμή που έχει ολοκληρωθεί η καταχώριση των στοιχείων σε αυτόν⁹. Οι οικονομικοί φορείς συντάσσουν την τεχνική και οικονομική τους προσφορά σύμφωνα με τις απαιτήσεις της παρούσας, ΠΑΡΑΡΤΗΜΑ IV – ΥΠΟΔΕΙΓΜΑ ΤΕΧΝΙΚΗΣ ΠΡΟΣΦΟΡΑΣ & ΠΑΡΑΡΤΗΜΑ V – ΥΠΟΔΕΙΓΜΑ ΟΙΚΟΝΟΜΙΚΗΣ ΠΡΟΣΦΟΡΑΣ, δεδομένου ότι δεν έχουν αποτυπωθεί πλήρως στις ηλεκτρονικές φόρμες του ΕΣΗΔΗΣ και στη συνέχεια υπογράφονται ηλεκτρονικά και υποβάλλονται στο ΕΣΗΔΗΣ.

2.4.2.5 Ειδικότερα, όσον αφορά τα συνημμένα ηλεκτρονικά αρχεία της προσφοράς, οι Οικονομικοί Φορείς τα καταχωρίζουν στους ανωτέρω (υπο)φακέλους μέσω του Υποσυστήματος, ως εξής :

Τα έγγραφα που καταχωρίζονται στην ηλεκτρονική προσφορά, και δεν απαιτείται να προσκομισθούν και σε έντυπη μορφή, γίνονται αποδεκτά κατά περίπτωση, σύμφωνα με τα προβλεπόμενα στις διατάξεις:

α) είτε των άρθρων 13, 14 και 28 του ν. 4727/2020 (Α' 184) περί ηλεκτρονικών δημοσίων εγγράφων που φέρουν ηλεκτρονική υπογραφή ή σφραγίδα και, εφόσον πρόκειται για αλλοδαπά δημόσια ηλεκτρονικά έγγραφα, εάν φέρουν επισημείωση e-Apostille

β) είτε των άρθρων 15 και 27 του ν. 4727/2020 (Α' 184) περί ηλεκτρονικών ιδιωτικών εγγράφων που φέρουν ηλεκτρονική υπογραφή ή σφραγίδα

γ) είτε του άρθρου 11 του ν. 2690/1999 (Α' 45),

δ) είτε της παρ. 2 του άρθρου 37 του ν. 4412/2016, περί χρήσης ηλεκτρονικών υπογραφών σε ηλεκτρονικές διαδικασίες δημοσίων συμβάσεων,

ε) είτε της παρ. 8 του άρθρου 92 του ν. 4412/2016, περί συνυποβολής υπεύθυνης δήλωσης στην περίπτωση απλής φωτοτυπίας ιδιωτικών εγγράφων.

Επιπλέον, δεν προσκομίζονται σε έντυπη μορφή τα ΦΕΚ και ενημερωτικά και τεχνικά φυλλάδια και άλλα έντυπα, εταιρικά ή μη, με ειδικό τεχνικό περιεχόμενο, δηλαδή έντυπα με αμιγώς τεχνικά χαρακτηριστικά, όπως αριθμούς, αποδόσεις σε διεθνείς μονάδες, μαθηματικούς τύπους και σχέδια.

Ειδικότερα, τα στοιχεία και δικαιολογητικά για τη συμμετοχή του Οικονομικού Φορέα στη διαδικασία καταχωρίζονται από αυτόν σε μορφή ηλεκτρονικών αρχείων με μορφότυπο PDF.

Έως την ημέρα και ώρα αποσφράγισης των προσφορών προσκομίζονται με ευθύνη του οικονομικού φορέα στην αναθέτουσα αρχή, σε έντυπη μορφή και σε κλειστό-ούς φάκελο-ους, στον οποίο αναγράφεται ο αποστολέας και ως παραλήπτης η Επιτροπή Διαγωνισμού του παρόντος διαγωνισμού, τα στοιχεία της ηλεκτρονικής προσφοράς του, τα οποία απαιτείται να προσκομισθούν σε πρωτότυπη μορφή. Τέτοια στοιχεία και δικαιολογητικά ενδεικτικά είναι :

α) η πρωτότυπη εγγυητική επιστολή συμμετοχής, πλην των περιπτώσεων που αυτή εκδίδεται ηλεκτρονικά, άλλως η προσφορά απορρίπτεται ως απαράδεκτη,

⁹ Άρθρο 13 παρ. 1.4 και 1.5 της Κ.Υ.Α. ΕΣΗΔΗΣ Προμήθειες και Υπηρεσίες

Διακήρυξη Ηλεκτρονικού Ανοικτού Διαγωνισμού για το έργο: «ΠΡΟΜΗΘΕΙΑ ΚΑΙ ΕΓΚΑΤΑΣΤΑΣΗ ΥΛΙΚΩΝ ΚΑΙ ΗΛΕΚΤΡΟΜΗΧΑΝΟΛΟΓΙΚΟΥ ΕΞΟΠΛΙΣΜΟΥ ΓΙΑ ΤΗΝ ΔΙΑΜΟΡΦΩΣΗ ΤΗΣ ΕΠΕΚΤΑΣΗΣ ΧΩΡΩΝ ΓΡΑΦΕΙΩΝ 1ΟΥ ΟΡΟΦΟΥ ΤΗΣ ΚΤΠ ΜΑΕ»

β) αυτά που δεν υπάγονται στις διατάξεις του άρθρου 11 παρ. 2 του ν. 2690/1999,

γ) ιδιωτικά έγγραφα τα οποία δεν έχουν επικυρωθεί από δικηγόρο ή δεν φέρουν θεώρηση από υπηρεσίες και φορείς της περίπτωσης α της παρ. 2 του άρθρου 11 του ν. 2690/1999 ή δεν συνοδεύονται από υπεύθυνη δήλωση για την ακρίβειά τους, καθώς και

δ) τα αλλοδαπά δημόσια έντυπα έγγραφα που φέρουν την επισημείωση της Χάγης (Apostille), ή προξενική θεώρηση και δεν έχουν επικυρωθεί από δικηγόρο.

Σε περίπτωση μη υποβολής ενός ή περισσότερων από τα ως άνω στοιχεία και δικαιολογητικά που υποβάλλονται σε έντυπη μορφή, πλην της πρωτότυπης εγγύησης συμμετοχής, η αναθέτουσα αρχή δύναται να ζητήσει τη συμπλήρωση και υποβολή τους, σύμφωνα με το άρθρο 102 του ν. 4412/2016.

Στα αλλοδαπά δημόσια έγγραφα και δικαιολογητικά εφαρμόζεται η Συνθήκη της Χάγης της 5ης.10.1961, που κυρώθηκε με το ν. 1497/1984 (Α' 188), εφόσον συντάσσονται σε κράτη που έχουν προσχωρήσει στην ως άνω Συνθήκη, άλλως φέρουν προξενική θεώρηση. Απαλλάσσονται από την απαίτηση επικύρωσης (με Apostille ή Προξενική Θεώρηση) αλλοδαπά δημόσια έγγραφα όταν καλύπτονται από διμερείς ή πολυμερείς συμφωνίες που έχει συνάψει η Ελλάδα (ενδεικτικά «Σύμβαση νομικής συνεργασίας μεταξύ Ελλάδας και Κύπρου – 05.03.1984» (κυρωτικός ν.1548/1985, «Σύμβαση περί απαλλαγής από την επικύρωση ορισμένων πράξεων και εγγράφων – 15.09.1977» (κυρωτικός ν.4231/2014)). Επίσης, απαλλάσσονται από την απαίτηση επικύρωσης ή παρόμοιας διατύπωσης δημόσια έγγραφα που εκδίδονται από τις αρχές κράτους μέλους που υπάγονται στον Καν ΕΕ 2016/1191 για την απλούστευση των απαιτήσεων για την υποβολή ορισμένων δημοσίων εγγράφων στην ΕΕ, όπως, ενδεικτικά, το λευκό ποινικό μητρώο, υπό τον όρο ότι τα σχετικά με το γεγονός αυτό δημόσια έγγραφα εκδίδονται για πολίτη της Ένωσης από τις αρχές του κράτους μέλους της ιθαγένειάς του.

Σημειώνεται ότι, γίνονται υποχρεωτικά αποδεκτά ευκρινή φωτοαντίγραφα εγγράφων που έχουν εκδοθεί από αλλοδαπές αρχές και έχουν επικυρωθεί από δικηγόρο, σύμφωνα με τα προβλεπόμενα στην παρ. 2 περ. β του άρθρου 11 του ν. 2690/1999 "Κώδικας Διοικητικής Διαδικασίας", όπως αντικαταστάθηκε ως άνω με το άρθρο 1 παρ.2 του ν.4250/2014.

Οι πρωτότυπες εγγυήσεις συμμετοχής, πλην των εγγυήσεων που εκδίδονται ηλεκτρονικά, προσκομίζονται με ευθύνη του οικονομικού φορέα, σε κλειστό φάκελο, στον οποίο αναγράφεται ο αποστολέας, τα στοιχεία του παρόντος διαγωνισμού και ως παραλήπτης η Επιτροπή Διαγωνισμού, το αργότερο πριν την ημερομηνία και ώρα αποσφράγισης των προσφορών που ορίζεται στην παρ. 3.1 της παρούσας, άλλως η προσφορά απορρίπτεται ως απαράδεκτη μετά από γνώμη της Επιτροπής Διαγωνισμού.

Η προσκόμιση των εγγυήσεων συμμετοχής πραγματοποιείται είτε με κατάθεση του ως άνω φακέλου στην υπηρεσία πρωτοκόλλου της αναθέτουσας αρχής, είτε με την αποστολή του ταχυδρομικώς, επί αποδείξει. Το βάρος απόδειξης της έγκαιρης προσκόμισης φέρει ο οικονομικός φορέας. Το εμπρόθεσμο αποδεικνύεται με την επίκληση του αριθμού πρωτοκόλλου ή την προσκόμιση του σχετικού αποδεικτικού αποστολής κατά περίπτωση.

Στην περίπτωση που επιλεγεί η αποστολή του φακέλου της εγγύησης συμμετοχής ταχυδρομικώς, ο οικονομικός φορέας αναρτά, εφόσον δεν διαθέτει αριθμό έγκαιρης εισαγωγής του φακέλου του στο πρωτόκολλο της αναθέτουσας αρχής, το αργότερο έως την ημερομηνία και ώρα αποσφράγισης των προσφορών, μέσω της λειτουργικότητας «Επικοινωνία», τα σχετικά αποδεικτικά στοιχεία προσκόμισης (αποδεικτικό κατάθεσης σε υπηρεσίες ταχυδρομείου- ταχυμεταφορών), προκειμένου να ενημερώσει την αναθέτουσα αρχή περί της τήρησης της υποχρέωσής του σχετικά με την (εμπρόθεσμη) προσκόμιση της εγγύησης συμμετοχής του στον παρόντα διαγωνισμό.

Διακήρυξη Ηλεκτρονικού Ανοικτού Διαγωνισμού για το έργο: «ΠΡΟΜΗΘΕΙΑ ΚΑΙ ΕΓΚΑΤΑΣΤΑΣΗ ΥΛΙΚΩΝ ΚΑΙ ΗΛΕΚΤΡΟΜΗΧΑΝΟΛΟΓΙΚΟΥ ΕΞΟΠΛΙΣΜΟΥ ΓΙΑ ΤΗΝ ΔΙΑΜΟΡΦΩΣΗ ΤΗΣ ΕΠΕΚΤΑΣΗΣ ΧΩΡΩΝ ΓΡΑΦΕΙΩΝ 1ΟΥ ΟΡΟΦΟΥ ΤΗΣ ΚΤΠ ΜΑΕ»

2.4.3 Περιεχόμενα Φακέλου «Δικαιολογητικά Συμμετοχής - Τεχνική Προσφορά»

2.4.3.1 Δικαιολογητικά Συμμετοχής

Τα στοιχεία και δικαιολογητικά για την συμμετοχή των προσφερόντων στη διαγωνιστική διαδικασία περιλαμβάνουν με ποινή αποκλεισμού τα ακόλουθα υπό α και β στοιχεία:

α) το Ευρωπαϊκό Ενιαίο Έγγραφο Σύμβασης (ΕΕΕΣ), όπως προβλέπεται στις παρ. 1 και 3 του άρθρου 79 του ν. 4412/2016 και τη συνοδευτική υπεύθυνη δήλωση με την οποία ο οικονομικός φορέας δύναται να διευκρινίζει τις πληροφορίες που παρέχει με το ΕΕΕΣ σύμφωνα με την παρ. 9 του ίδιου άρθρου,

β) την εγγύηση συμμετοχής, όπως προβλέπεται στο άρθρο 72 του Ν.4412/2016 και τις παραγράφους 0 και 0 αντίστοιχα της παρούσας διακήρυξης.

Η εγγυητική επιστολή συμμετοχής προσκομίζεται σε έντυπη μορφή (πρωτότυπο), συμπληρωμένη σύμφωνα με το αντίστοιχο υπόδειγμα της παρούσας.

Επισημαίνεται ότι η εν λόγω υποχρέωση δεν ισχύει για τις εγγυήσεις ηλεκτρονικής έκδοσης (π.χ. εγγυήσεις του Τ.Σ.Μ.Ε.Δ.Ε.).

Οι προσφέροντες συμπληρώνουν το σχετικό υπόδειγμα ΕΕΕΣ, το οποίο αποτελεί αναπόσπαστο μέρος της παρούσας διακήρυξης (ΠΑΡΑΡΤΗΜΑ ΙΙΙ – ΕΥΡΩΠΑΙΚΟ ΕΝΙΑΙΟ ΕΓΓΡΑΦΟ ΣΥΜΒΑΣΗΣ (ΕΕΕΣ) ως Παράρτημα αυτής.

Η συμπλήρωσή του δύναται να πραγματοποιηθεί με χρήση του υποσυστήματος Promitheus ESPDint, προσβάσιμου μέσω της Διαδικτυακής Πύλης (www.promitheus.gov.gr) του ΟΠΣ ΕΣΗΔΗΣ, ή άλλης σχετικής συμβατής πλατφόρμας υπηρεσιών διαχείρισης ηλεκτρονικών ΕΕΕΣ. Οι Οικονομικοί Φορείς δύνανται για αυτό το σκοπό να αξιοποιήσουν το αντίστοιχο ηλεκτρονικό αρχείο με μορφότυπο XML που αποτελεί επικουρικό στοιχείο των εγγράφων της σύμβασης.

Το συμπληρωμένο από τον Οικονομικό Φορέα ΕΕΕΣ, καθώς και η τυχόν συνοδευτική αυτού υπεύθυνη δήλωση, υποβάλλονται σύμφωνα με την περίπτωση δ' της παραγράφου 2.4.2.5 της παρούσας, σε ψηφιακά υπογεγραμμένο ηλεκτρονικό αρχείο με μορφότυπο PDF.

Αναλυτικές οδηγίες και πληροφορίες για το θεσμικό πλαίσιο, τον τρόπο χρήσης και συμπλήρωσης ηλεκτρονικών ΕΕΕΣ και της χρήση του υποσυστήματος Promitheus ESPDint είναι αναρτημένες σε σχετική θεματική ενότητα στη Διαδικτυακή Πύλη (www.promitheus.gov.gr) του ΟΠΣ ΕΣΗΔΗΣ.

Το ΕΕΕΣ μπορεί να υπογράφεται ψηφιακά έως και δέκα (10) ημέρες πριν την καταληκτική ημερομηνία υποβολής προσφορών.

Επισημαίνεται ότι οι προσφέροντες θα πρέπει να είναι σε θέση να αποδείξουν κατά την υποβολή των αποδεικτικών της παρ. 0 ότι ήταν ασφαλιστικά και φορολογικά ενήμεροι κατά το χρόνο υποβολής της προσφοράς τους. Για το σκοπό κρίνεται σκόπιμο κάθε προσφέρων να εκδώσει τα σχετικά πιστοποιητικά κατά την ημέρα υποβολής της προσφοράς του ώστε εφόσον επιλεγεί ως προσωρινός ανάδοχος να μπορεί να αποδείξει ότι κατά το χρόνο υποβολής της προσφοράς ήταν ασφαλιστικά και φορολογικά ενήμερος.

Οι προσφέροντες συμπληρώνουν το σχετικό πρότυπο ΕΕΕΣ το οποίο έχει αναρτηθεί, σε μορφή αρχείων τύπου XML και PDF, στη διαδικτυακή πύλη www.promitheus.gov.gr του ΕΣΗΔΗΣ και αποτελεί αναπόσπαστο τμήμα της διακήρυξης [ΠΑΡΑΡΤΗΜΑ ΙΙΙ –](#).

Οι ενώσεις οικονομικών φορέων που υποβάλλουν κοινή προσφορά, υποβάλλουν το ΕΕΕΣ για κάθε οικονομικό φορέα που συμμετέχει στην ένωση.

ΕΕΕΣ

Διακήρυξη Ηλεκτρονικού Ανοικτού Διαγωνισμού για το έργο: «ΠΡΟΜΗΘΕΙΑ ΚΑΙ ΕΓΚΑΤΑΣΤΑΣΗ ΥΛΙΚΩΝ ΚΑΙ ΗΛΕΚΤΡΟΜΗΧΑΝΟΛΟΓΙΚΟΥ ΕΞΟΠΛΙΣΜΟΥ ΓΙΑ ΤΗΝ ΔΙΑΜΟΡΦΩΣΗ ΤΗΣ ΕΠΕΚΤΑΣΗΣ ΧΩΡΩΝ ΓΡΑΦΕΙΩΝ 1ΟΥ ΟΡΟΦΟΥ ΤΗΣ ΚΤΠ ΜΑΕ»

Οι υποψήφιοι οικονομικοί υποβάλλουν το ΕΕΕΣ, εντός του φακέλου των δικαιολογητικών συμμετοχής, ψηφιακά υπογεγραμμένο από τον κατά περίπτωση εκπρόσωπο του οικονομικού φορέα (ως εκπρόσωπος του οικονομικού φορέα, νοείται ο νόμιμος εκπρόσωπος αυτού, όπως προκύπτει από το ισχύον καταστατικό ή το πρακτικό εκπροσώπησης του κατά το χρόνο υποβολής της προσφοράς ή αίτησης συμμετοχής ή το αρμοδίως εξουσιοδοτημένο φυσικό πρόσωπο να εκπροσωπεί τον οικονομικό φορέα για διαδικασίες σύναψης συμβάσεων ή για συγκεκριμένη διαδικασία σύναψης σύμβασης).

Οι προσφέροντες συμπληρώνουν το σχετικό πρότυπο ΕΕΕΣ το οποίο έχει αναρτηθεί, σε μορφή αρχείων τύπου XML και PDF, στη διαδικτυακή πύλη www.promitheus.gov.gr του ΕΣΗΔΗΣ και αποτελεί αναπόσπαστο τμήμα της διακήρυξης ΠΑΡΑΡΤΗΜΑ ΙΙΙ – ΕΥΡΩΠΑΙΚΟ ΕΝΙΑΙΟ ΕΓΓΡΑΦΟ ΣΥΜΒΑΣΗΣ (ΕΕΕΣ).

Επισημαίνονται τα ακόλουθα, αναφορικά με την συμπλήρωση και υποβολή του ΕΕΕΣ:

α. ΕΕΕΣ –Οικονομικού Φορέα

Στην περίπτωση που ένας οικονομικός φορέας συμμετέχει μόνος του στο διαγωνισμό και δεν στηρίζεται στις ικανότητες άλλων οντοτήτων προκειμένου να ανταποκριθεί στα κριτήρια επιλογής, συμπληρώνει και υποβάλλει ένα (1) ΕΕΕΣ.

β. ΕΕΕΣ – Στήριξη Οικονομικού Φορέα στις ικανότητες άλλων φορέων

Στην περίπτωση που ένας οικονομικός φορέας στηρίζεται στις ικανότητες μίας ή περισσότερων άλλων οντοτήτων προκειμένου να ανταποκριθεί στα κριτήρια επιλογής, με την προσφορά υποβάλλεται χωριστό ΕΕΕΣ, που συμπληρώνεται και υπογράφεται ψηφιακά από τον τρίτο/ους, συμπληρώνοντας:

- τις ενότητες των Α και Β του Μέρους ΙΙ , το Μέρος ΙΙΙ , το Μέρος ΙV σχετικά με τις ικανότητες που δανείζει στον υποψήφιο οικονομικό φορέα καθώς και το Μέρος VI Άλλες Δηλώσεις

Για την υπογραφή του ΕΕΕΣ του τρίτου/ων ισχύουν τα ανωτέρω αναφερόμενα για την υπογραφή του ΕΕΕΣ του προσφέροντος.

γ. ΕΕΕΣ - Ενώσεις οικονομικών φορέων Κοινοπραξίες κλπ

Στην περίπτωση συμμετοχής στο διαγωνισμό από κοινού ομίλων οικονομικών φορέων (λ.χ ενώσεων, κοινοπραξιών, συνεταιρισμών κλπ), υποβάλλεται χωριστό ΕΕΕΣ για κάθε έναν συμμετέχοντα οικονομικό φορέα.

δ. ΕΕΕΣ - Υπεργολάβοι:

Σε περίπτωση που ο προσφέρων προτίθεται να αναθέσει υπό μορφή υπεργολαβίας σε τρίτο/ους (βλ. ΕΕΕΣ, μέρος ΙΙ, παράγραφος Δ «Πληροφορίες σχετικά με υπεργολάβους στην ικανότητα των οποίων δεν στηρίζεται ο οικονομικός φορέας») και το τμήμα του έργου που πρόκειται να ανατεθεί υπεργολαβικά υπερβαίνει το τριάντα τοις εκατό (30%) της συνολικής αξίας της σύμβασης, τότε ο υπεργολάβος συμπληρώνει και υπογράφει ψηφιακά χωριστό ΕΕΕΣ, το οποίο υποβάλλεται εντός του φακέλου δικαιολογητικών συμμετοχής, συμπληρώνοντας τα πεδία της ενότητας Α και Β του Μέρους ΙΙ και τα πεδία των ενότητων του Μέρους ΙΙΙ καθώς και το Μέρος VI Άλλες Δηλώσεις.

Για την υπογραφή του ΕΕΕΣ του υπεργολάβου ισχύουν και εφαρμόζονται τα ανωτέρω αναφερόμενα για την υπογραφή του ΕΕΕΣ του προσφέροντος.

2.4.3.2 Τεχνική Προσφορά

Η τεχνική προσφορά θα πρέπει να καλύπτει όλες τις απαιτήσεις και τις προδιαγραφές που έχουν τεθεί από την παρούσα και συγκεκριμένα από το ΠΑΡΑΡΤΗΜΑ Ι – Αναλυτική Περιγραφή Φυσικού και Οικονομικού Αντικειμένου της Σύμβασης & ΠΑΡΑΡΤΗΜΑ ΙΙ – Πίνακες Συμμόρφωσης της παρούσας Διακήρυξης, περιγράφοντας ακριβώς πώς οι συγκεκριμένες απαιτήσεις και προδιαγραφές πληρούνται. Περιλαμβάνει ιδίως τα έγγραφα και δικαιολογητικά, βάσει των οποίων θα αξιολογηθεί η

Διακήρυξη Ηλεκτρονικού Ανοικτού Διαγωνισμού για το έργο: «ΠΡΟΜΗΘΕΙΑ ΚΑΙ ΕΓΚΑΤΑΣΤΑΣΗ ΥΛΙΚΩΝ ΚΑΙ ΗΛΕΚΤΡΟΜΗΧΑΝΟΛΟΓΙΚΟΥ ΕΞΟΠΛΙΣΜΟΥ ΓΙΑ ΤΗΝ ΔΙΑΜΟΡΦΩΣΗ ΤΗΣ ΕΠΕΚΤΑΣΗΣ ΧΩΡΩΝ ΓΡΑΦΕΙΩΝ 1ΟΥ ΟΡΟΦΟΥ ΤΗΣ ΚΤΠ ΜΑΕ»

καταλληλότητα των προσφερόμενων υπηρεσιών, με βάση το κριτήριο ανάθεσης, σύμφωνα με τα αναλυτικώς αναφερόμενα στο ως άνω .

Οι τεχνικές προδιαγραφές της παρούσας δεν έχουν αποτυπωθεί στις ειδικές ηλεκτρονικές φόρμες του ΕΣΗΔΗΣ, για αυτό οι υποψήφιοι Οικονομικοί Φορείς συντάσσουν την τεχνική προσφορά τους και υποβάλλουν ψηφιακά υπογεγραμμένα τα σχετικά ηλεκτρονικά αρχεία της Τεχνικής Προσφοράς σύμφωνα με το ΠΑΡΑΡΤΗΜΑ IV της τεχνικής προσφοράς της παρούσας διακήρυξης (σε συμπιεσμένη μορφή και κατά προτίμηση σε ένα (1) αρχείο pdf). Επιπλέον οι οικονομικοί φορείς αναφέρουν στην τεχνική προσφορά τους το τμήμα της σύμβασης που προτίθενται να αναθέσουν υπό μορφή υπεργολαβίας σε τρίτους, καθώς και τους υπεργολάβους που προτείνουν.

2.4.4 Περιεχόμενα Φακέλου «Οικονομική Προσφορά» / Τρόπος σύνταξης και υποβολής οικονομικών προσφορών

Η οικονομική προσφορά συντάσσεται με βάση το κριτήριο ανάθεσης και σύμφωνα με το υπόδειγμα που παρέχεται στο **ΠΑΡΑΡΤΗΜΑ V – Υπόδειγμα Οικονομικής Προσφοράς** της παρούσας Διακήρυξης και υποβάλλεται ηλεκτρονικά σε μορφή αρχείου .pdf ψηφιακά υπογεγραμμένη, στον Υποφάκελο «Οικονομική Προσφορά».

Η τιμή δίνεται σε ευρώ ανά μονάδα μέτρησης.

Στην τιμή περιλαμβάνονται οι υπέρ τρίτων κρατήσεις, ως και κάθε άλλη επιβάρυνση, σύμφωνα με την κείμενη νομοθεσία, μη συμπεριλαμβανομένου Φ.Π.Α., για την παροχή των υπηρεσιών στον τόπο και με τον τρόπο που προβλέπεται στα της παρούσας.

Οι υπέρ τρίτων κρατήσεις υπόκεινται στο εκάστοτε ισχύον αναλογικό τέλος χαρτοσήμου και στην επ' αυτού εισφορά υπέρ ΟΓΑ.

Επισημαίνεται ότι το εκάστοτε ποσοστό Φ.Π.Α. επί τοις εκατό, της ανωτέρω τιμής θα υπολογίζεται αυτόματα από το σύστημα.

Οι προσφερόμενες τιμές είναι σταθερές καθ' όλη τη διάρκεια της σύμβασης και δεν αναπροσαρμόζονται.

Ως απαράδεκτες θα απορρίπτονται προσφορές στις οποίες:

- α) δεν δίνεται τιμή σε ΕΥΡΩ ή που καθορίζεται σχέση ΕΥΡΩ προς ξένο νόμισμα,
- β) δεν προκύπτει με σαφήνεια η προσφερόμενη τιμή, με την επιφύλαξη της παρ. 4 του άρθρου 102 του ν. 4412/2016 όπως τροποποιήθηκε με το άρθρο 42 του ν. 4782/Α36/9-3-2021 και
- γ) η τιμή υπερβαίνει τον προϋπολογισμό της σύμβασης που καθορίζεται στην παρούσα διακήρυξη.

2.4.5 Χρόνος ισχύος των προσφορών

Οι υποβαλλόμενες προσφορές ισχύουν και δεσμεύουν τους οικονομικούς φορείς για διάστημα έξι μηνών από την επόμενη της καταληκτικής ημερομηνίας υποβολής προσφορών

Προσφορά η οποία ορίζει χρόνο ισχύος μικρότερο από τον ανωτέρω προβλεπόμενο απορρίπτεται.

Η ισχύς της προσφοράς μπορεί να παρατείνεται εγγράφως, εφόσον τούτο ζητηθεί από την αναθέτουσα αρχή, πριν από τη λήξη της, με αντίστοιχη παράταση της εγγυητικής επιστολής συμμετοχής σύμφωνα με τα οριζόμενα στο άρθρο 72 παρ. 1 α του ν. 4412/2016 και την παράγραφο 0 της παρούσας, κατ' ανώτατο όριο για χρονικό διάστημα ίσο με την προβλεπόμενη ως άνω αρχική διάρκεια. Σε περίπτωση αιτήματος της αναθέτουσας αρχής για παράταση της ισχύος της προσφοράς,

Διακήρυξη Ηλεκτρονικού Ανοικτού Διαγωνισμού για το έργο: «ΠΡΟΜΗΘΕΙΑ ΚΑΙ ΕΓΚΑΤΑΣΤΑΣΗ ΥΛΙΚΩΝ ΚΑΙ ΗΛΕΚΤΡΟΜΗΧΑΝΟΛΟΓΙΚΟΥ ΕΞΟΠΛΙΣΜΟΥ ΓΙΑ ΤΗΝ ΔΙΑΜΟΡΦΩΣΗ ΤΗΣ ΕΠΕΚΤΑΣΗΣ ΧΩΡΩΝ ΓΡΑΦΕΙΩΝ 1ΟΥ ΟΡΟΦΟΥ ΤΗΣ ΚΤΠ ΜΑΕ»

για τους οικονομικούς φορείς, που αποδέχτηκαν την παράταση, πριν τη λήξη ισχύος των προσφορών τους, οι προσφορές ισχύουν και τους δεσμεύουν για το επιπλέον αυτό χρονικό διάστημα.

Μετά τη λήξη και του παραπάνω ανώτατου ορίου χρόνου παράτασης ισχύος της προσφοράς, τα αποτελέσματα της διαδικασίας ανάθεσης ματαιώνονται, εκτός αν η αναθέτουσα αρχή κρίνει, κατά περίπτωση, αιτιολογημένα, ότι η συνέχιση της διαδικασίας εξυπηρετεί το δημόσιο συμφέρον, οπότε οι οικονομικοί φορείς που συμμετέχουν στη διαδικασία μπορούν να επιλέξουν είτε να παρατείνουν την προσφορά και την εγγύηση συμμετοχής τους, εφόσον τους ζητηθεί πριν την πάροδο του ανωτέρω ανώτατου ορίου παράτασης της προσφοράς τους είτε όχι. Στην τελευταία περίπτωση, η διαδικασία συνεχίζεται με όσους παρατείνουν τις προσφορές τους και αποκλείονται οι λοιποί οικονομικοί φορείς. Σε περίπτωση που λήξει ο χρόνος ισχύος των προσφορών και δεν ζητηθεί παράταση της προσφοράς, η αναθέτουσα αρχή δύναται με αιτιολογημένη απόφασή της, εφόσον η εκτέλεση της σύμβασης εξυπηρετεί το δημόσιο συμφέρον, να ζητήσει εκ των υστέρων από τους οικονομικούς φορείς που συμμετέχουν στη διαδικασία είτε να παρατείνουν την προσφορά τους είτε όχι. Στην τελευταία περίπτωση, η διαδικασία συνεχίζεται με όσους παρέτειναν τις προσφορές τους.

2.4.6 Λόγοι απόρριψης προσφορών

Η αναθέτουσα αρχή με βάση τα αποτελέσματα του ελέγχου και της αξιολόγησης των προσφορών, απορρίπτει, σε κάθε περίπτωση, προσφορά:

- 1) η οποία αποκλίνει από απaráβατους όρους περί σύνταξης και υποβολής της προσφοράς, ή δεν υποβάλλεται εμπρόθεσμα, με τον τρόπο και με το περιεχόμενο που ορίζεται στην παρούσα και συγκεκριμένα στις παραγράφους 2.4.1 (Γενικοί όροι υποβολής προσφορών), 2.4.2 (Χρόνος και τρόπος υποβολής προσφορών), 2.4.3 (Περιεχόμενο φακέλων δικαιολογητικών συμμετοχής, τεχνικής προσφοράς), 2.4.4 (Περιεχόμενο φακέλου οικονομικής προσφοράς, τρόπος σύνταξης και υποβολής οικονομικών προσφορών), 2.4.5 (Χρόνος ισχύος προσφορών), 3.1 (Αποσφράγιση και αξιολόγηση προσφορών), 3.2 (Πρόσκληση υποβολής δικαιολογητικών προσωρινού αναδόχου) της παρούσας,
- 2) η οποία περιέχει ατελείς, ελλιπείς, ασαφείς ή λανθασμένες πληροφορίες ή τεκμηρίωση, συμπεριλαμβανομένων των πληροφοριών που περιέχονται στο ΕΕΕΣ, εφόσον αυτές δεν επιδέχονται συμπλήρωσης, διόρθωσης, αποσαφήνισης ή διευκρίνισης ή, εφόσον επιδέχονται, δεν έχουν αποκατασταθεί από τον προσφέροντα, εντός της προκαθορισμένης προθεσμίας, σύμφωνα το άρθρο 102 του ν. 4412/2016 και την παρ. 3.1.2 της παρούσας διακήρυξης,
- 3) για την οποία ο προσφέρων δεν έχει παράσχει τις απαιτούμενες εξηγήσεις, εντός της προκαθορισμένης προθεσμίας ή η εξήγηση δεν είναι αποδεκτή από την αναθέτουσα αρχή σύμφωνα με την παράγραφο 3.1.2 της παρούσας και τα άρθρα 102 και 103 του ν. 4412/2016,
- 4) η οποία είναι εναλλακτική προσφορά,
- 5) η οποία υποβάλλεται από έναν προσφέροντα που έχει υποβάλλει δύο ή περισσότερες προσφορές. Ο περιορισμός αυτός ισχύει, υπό τους όρους της παραγράφου 2.2.3.3 περ. γ της παρούσας (περ. γ' της παρ. 4 του άρθρου 73 του ν. 4412/2016) και στην περίπτωση ενώσεων οικονομικών φορέων με κοινά μέλη, καθώς και στην περίπτωση οικονομικών φορέων που συμμετέχουν είτε αυτοτελώς είτε ως μέλη ενώσεων,
- 6) η οποία είναι υπό αίρεση,
- 7) η οποία θέτει όρο αναπροσαρμογής,
- 8) η οποία εμφανίζει οποιοδήποτε στοιχείο του προσφερομένου κόστους σε είδος, προϊόν ή υπηρεσία (εκτός εάν ρητά απαιτείται από τη διακήρυξη), ή σε μερικό ή γενικό σύνολο σε άλλο μέρος πλην της Οικονομικής Προσφοράς,

Διακήρυξη Ηλεκτρονικού Ανοικτού Διαγωνισμού για το έργο: «ΠΡΟΜΗΘΕΙΑ ΚΑΙ ΕΓΚΑΤΑΣΤΑΣΗ ΥΛΙΚΩΝ ΚΑΙ ΗΛΕΚΤΡΟΜΗΧΑΝΟΛΟΓΙΚΟΥ ΕΞΟΠΛΙΣΜΟΥ ΓΙΑ ΤΗΝ ΔΙΑΜΟΡΦΩΣΗ ΤΗΣ ΕΠΕΚΤΑΣΗΣ ΧΩΡΩΝ ΓΡΑΦΕΙΩΝ 1ΟΥ ΟΡΟΦΟΥ ΤΗΣ ΚΤΠ ΜΑΕ»

- 9) για την οποία ο προσφέρων δεν παράσχει, εντός αποκλειστικής προθεσμίας είκοσι (20) ημερών από την κοινοποίηση σε αυτόν σχετικής πρόσκλησης της αναθέτουσας αρχής, εξηγήσεις αναφορικά με την τιμή ή το κόστος που προτείνει σε αυτήν, στην περίπτωση που η προσφορά του φαίνεται ασυνήθιστα χαμηλή σε σχέση με τις υπηρεσίες, σύμφωνα με την παρ. 1 του άρθρου 88 του ν.4412/2016,
- 10) εφόσον διαπιστωθεί ότι είναι ασυνήθιστα χαμηλή διότι δε συμμορφώνεται με τις ισχύουσες υποχρεώσεις της παρ. 2 του άρθρου 18 του ν.4412/2016,
- 11) η οποία παρουσιάζει αποκλίσεις ως προς τους όρους και τις τεχνικές προδιαγραφές της σύμβασης,
- 12) η οποία παρουσιάζει ελλείψεις ως προς τα δικαιολογητικά που ζητούνται από τα έγγραφα της παρούσας διακήρυξης, εφόσον αυτές δεν θεραπευτούν από τον προσφέροντα με την υποβολή ή τη συμπλήρωσή τους, εντός της προκαθορισμένης προθεσμίας, σύμφωνα με τα άρθρα 102 και 103 του ν.4412/2016,
- 13) εάν από τα δικαιολογητικά του άρθρου 103 του ν. 4412/2016, που προσκομίζονται από τον προσωρινό ανάδοχο, δεν αποδεικνύεται η μη συνδρομή των λόγων αποκλεισμού της παραγράφου 2.2.3 της παρούσας ή η πλήρωση μιας ή περισσότερων από τις απαιτήσεις των κριτηρίων ποιοτικής επιλογής, σύμφωνα με τις παραγράφους 2.2.4., περί κριτηρίων επιλογής,
- 14) εάν κατά τον έλεγχο των ως άνω δικαιολογητικών του άρθρου 103 του ν.4412/2016, διαπιστωθεί ότι τα στοιχεία που δηλώθηκαν, σύμφωνα με το άρθρο 79 του ν. 4412/2016, είναι εκ προθέσεως απατηλά, ή ότι έχουν υποβληθεί πλαστά αποδεικτικά στοιχεία.
- 15) η οποία παρουσιάζει διαφορές μεταξύ των Πινάκων Οικονομικής Προσφοράς χωρίς τιμές και των αντιστοίχων Πινάκων Οικονομικής Προσφοράς με τιμές,
- 16) της οποίας το συνολικό τίμημα υπερβαίνει τον προϋπολογισμό του Έργου,
- 17) που η προσφερόμενη εγγύηση είναι μικρότερης χρονικής διάρκειας από την ελάχιστη ζητούμενη και δεν καλύπτει το σύνολο της προσφερόμενης λύσης.

Διακήρυξη Ηλεκτρονικού Ανοικτού Διαγωνισμού για το έργο: «ΠΡΟΜΗΘΕΙΑ ΚΑΙ ΕΓΚΑΤΑΣΤΑΣΗ ΥΛΙΚΩΝ ΚΑΙ ΗΛΕΚΤΡΟΜΗΧΑΝΟΛΟΓΙΚΟΥ ΕΞΟΠΛΙΣΜΟΥ ΓΙΑ ΤΗΝ ΔΙΑΜΟΡΦΩΣΗ ΤΗΣ ΕΠΕΚΤΑΣΗΣ ΧΩΡΩΝ ΓΡΑΦΕΙΩΝ 1ΟΥ ΟΡΟΦΟΥ ΤΗΣ ΚΤΠ ΜΑΕ»

3. ΔΙΕΝΕΡΓΕΙΑ ΔΙΑΔΙΚΑΣΙΑΣ - ΑΞΙΟΛΟΓΗΣΗ ΠΡΟΣΦΟΡΩΝ

3.1 Αποσφράγιση και αξιολόγηση προσφορών

3.1.1 Ηλεκτρονική αποσφράγιση προσφορών

Το πιστοποιημένο στο ΕΣΗΔΗΣ, για την αποσφράγιση των προσφορών αρμόδιο όργανο της Αναθέτουσας Αρχής (Επιτροπή Διαγωνισμού), προβαίνει στην έναρξη της διαδικασίας ηλεκτρονικής αποσφράγισης των φακέλων των προσφορών, κατά το άρθρο 100 του ν. 4412/2016, ακολουθώντας τα εξής στάδια:

- Ηλεκτρονική Αποσφράγιση του (υπό)φακέλου «Δικαιολογητικά Συμμετοχής-Τεχνική Προσφορά» και του (υπό)φακέλου «Οικονομική Προσφορά», **τέσσερις (4) εργάσιμες ημέρες** μετά την καταληκτική ημερομηνία προσφορών ήτοι **03-07-2023** ημέρα **Δευτέρα** και ώρα **14:00**.

Στο στάδιο αυτό τα στοιχεία των προσφορών που αποσφραγίζονται είναι προσβάσιμα μόνο στα μέλη της Επιτροπής Διαγωνισμού και την Αναθέτουσα Αρχή.

3.1.2 Αξιολόγηση προσφορών

Μετά την ηλεκτρονική αποσφράγιση των προσφορών η Αναθέτουσα Αρχή προβαίνει στην αξιολόγηση αυτών μέσω των αρμόδιων πιστοποιημένων στο Σύστημα οργάνων της, εφαρμοζόμενων κατά τα λοιπά των κειμένων διατάξεων.

Η αναθέτουσα αρχή, τηρώντας τις αρχές της ίσης μεταχείρισης και της διαφάνειας, ζητά από τους προσφέροντες οικονομικούς φορείς, όταν οι πληροφορίες ή η τεκμηρίωση που πρέπει να υποβάλλονται είναι ή εμφανίζονται ελλιπείς ή λανθασμένες, συμπεριλαμβανομένων εκείνων στο ΕΕΕΣ, ή όταν λείπουν συγκεκριμένα έγγραφα, να υποβάλλουν, να συμπληρώνουν, να αποσαφηνίζουν ή να ολοκληρώνουν τις σχετικές πληροφορίες ή τεκμηρίωση, εντός προθεσμίας όχι μικρότερης των δέκα (10) ημερών και όχι μεγαλύτερης των είκοσι (20) ημερών από την ημερομηνία κοινοποίησης σε αυτούς της σχετικής πρόσκλησης. Η συμπλήρωση ή η αποσαφήνιση ζητείται και γίνεται αποδεκτή υπό την προϋπόθεση ότι δεν τροποποιείται η προσφορά του οικονομικού φορέα και ότι αφορά σε στοιχεία ή δεδομένα, των οποίων είναι αντικειμενικά εξακριβώσιμος ο προγενέστερος χαρακτήρας σε σχέση με το πέρας της καταληκτικής προθεσμίας παραλαβής προσφορών. Τα ανωτέρω ισχύουν κατ' αναλογία και για τυχόν ελλείψεις δηλώσεις, υπό την προϋπόθεση ότι βεβαιώνουν γεγονότα αντικειμενικώς εξακριβώσιμα.

Ειδικότερα:

α) Η Επιτροπή Διαγωνισμού εξετάζει αρχικά την προσκόμιση της εγγύησης συμμετοχής, σύμφωνα με την παρ. 1 του άρθρου 72. Σε περίπτωση παράλειψης προσκόμισης, είτε της εγγύησης συμμετοχής ηλεκτρονικής έκδοσης, μέχρι την καταληκτική ημερομηνία υποβολής προσφορών, είτε του πρωτοτύπου της έντυπης εγγύησης συμμετοχής, μέχρι την ημερομηνία και ώρα αποσφράγισης, η Επιτροπή Διαγωνισμού συντάσσει πρακτικό στο οποίο εισηγείται την απόρριψη της προσφοράς ως απαράδεκτης.

Στη συνέχεια εκδίδεται από την αναθέτουσα αρχή απόφαση, με την οποία επικυρώνεται το ανωτέρω πρακτικό. Η απόφαση απόρριψης της προσφοράς του παρόντος εδαφίου εκδίδεται πριν από την έκδοση οποιασδήποτε άλλης απόφασης σχετικά με την αξιολόγηση των προσφορών της οικείας διαδικασίας ανάθεσης σύμβασης και κοινοποιείται σε όλους τους προσφέροντες με επιμέλεια αυτής μέσω της λειτουργικότητας της «Επικοινωνίας» του ηλεκτρονικού διαγωνισμού στο ΕΣΗΔΗΣ.

Κατά της εν λόγω απόφασης χωρεί προδικαστική προσφυγή, σύμφωνα με τα οριζόμενα στην παράγραφο 3.4 της παρούσας.

Η αναθέτουσα αρχή επικοινωνεί παράλληλα με τους φορείς που φέρονται να έχουν εκδώσει τις εγγυητικές επιστολές, προκειμένου να διαπιστώσει την εγκυρότητά τους.

Διακήρυξη Ηλεκτρονικού Ανοικτού Διαγωνισμού για το έργο: «ΠΡΟΜΗΘΕΙΑ ΚΑΙ ΕΓΚΑΤΑΣΤΑΣΗ ΥΛΙΚΩΝ ΚΑΙ ΗΛΕΚΤΡΟΜΗΧΑΝΟΛΟΓΙΚΟΥ ΕΞΟΠΛΙΣΜΟΥ ΓΙΑ ΤΗΝ ΔΙΑΜΟΡΦΩΣΗ ΤΗΣ ΕΠΕΚΤΑΣΗΣ ΧΩΡΩΝ ΓΡΑΦΕΙΩΝ 1ΟΥ ΟΡΟΦΟΥ ΤΗΣ ΚΤΠ ΜΑΕ»

β) Μετά την έκδοση της ανωτέρω απόφασης η Επιτροπή Διαγωνισμού προβαίνει αρχικά στον έλεγχο των δικαιολογητικών συμμετοχής και εν συνεχεία στην αξιολόγηση των τεχνικών προσφορών των προσφερόντων των οποίων τα δικαιολογητικά συμμετοχής έκρινε πλήρη. Η αξιολόγηση γίνεται σύμφωνα με τους όρους της παρούσας και η διαδικασία αξιολόγησης ολοκληρώνεται με την καταχώριση σε πρακτικό των προσφερόντων, των αποτελεσμάτων του ελέγχου και της αξιολόγησης των δικαιολογητικών συμμετοχής και των τεχνικών προσφορών .

γ) Στη συνέχεια η Επιτροπή Διαγωνισμού προβαίνει στην αξιολόγηση των οικονομικών προσφορών των προσφερόντων, των οποίων τα δικαιολογητικά συμμετοχής και η τεχνική προσφορά κρίθηκαν αποδεκτά, συντάσσει πρακτικό στο οποίο καταχωρίζονται οι οικονομικές προσφορές κατά σειρά μειοδοσίας και εισηγείται αιτιολογημένα την αποδοχή ή απόρριψή τους, την κατάταξη των προσφορών και την ανάδειξη του προσωρινού αναδόχου.

Εάν οι προσφορές φαίνονται ασυνήθιστα χαμηλές σε σχέση με το αντικείμενο της σύμβασης, η αναθέτουσα αρχή απαιτεί από τους οικονομικούς φορείς, μέσω της λειτουργικότητας της «Επικοινωνίας» του ηλεκτρονικού διαγωνισμού στο ΕΣΗΔΗΣ, να εξηγήσουν την τιμή ή το κόστος που προτείνουν στην προσφορά τους, εντός αποκλειστικής προθεσμίας, κατά ανώτατο όριο είκοσι (20) ημερών από την κοινοποίηση της σχετικής πρόσκλησης. Στην περίπτωση αυτή εφαρμόζονται τα άρθρα 88 και 89 ν. 4412/2016. Εάν τα παρεχόμενα στοιχεία δεν εξηγούν κατά τρόπο ικανοποιητικό το χαμηλό επίπεδο της τιμής ή του κόστους που προτείνεται, η προσφορά απορρίπτεται ως μη κανονική. [Σε κάθε περίπτωση η κρίση της Α.Α. σχετικά με τις ασυνήθιστα χαμηλές προσφορές και την αποδοχή ή όχι των σχετικών εξηγήσεων εκ μέρους των προσφερόντων ενσωματώνεται στην κατωτέρω ενιαία απόφαση]

Στην περίπτωση ισότιμων προσφορών η αναθέτουσα αρχή επιλέγει τον ανάδοχο με κλήρωση μεταξύ των οικονομικών φορέων που υπέβαλαν ισότιμες προσφορές. Η κλήρωση γίνεται ενώπιον της Επιτροπής του Διαγωνισμού και παρουσία των οικονομικών φορέων που υπέβαλαν τις ισότιμες προσφορές. [Επισημαίνεται ότι τα αποτελέσματα της κλήρωσης ενσωματώνονται ομοίως στην ως κατωτέρω ενιαία απόφαση]

Στη συνέχεια, εφόσον το αποφαινόμενο όργανο της αναθέτουσας αρχής εγκρίνει τα ανωτέρω πρακτικά εκδίδεται απόφαση για τα αποτελέσματα όλων των ανωτέρω σταδίων («Δικαιολογητικά Συμμετοχής», «Τεχνική Προσφορά» και «Οικονομική Προσφορά») και η αναθέτουσα αρχή προσκαλεί εγγράφως, μέσω της λειτουργικότητας της «Επικοινωνίας» του ηλεκτρονικού διαγωνισμού στο ΕΣΗΔΗΣ, τον πρώτο σε κατάταξη μειοδότη στον οποίον πρόκειται να γίνει η κατακύρωση («προσωρινός ανάδοχος») να υποβάλει τα δικαιολογητικά κατακύρωσης, σύμφωνα με όσα ορίζονται στο άρθρο 103 και την παράγραφο 3.2 της παρούσας, περί πρόσκλησης για υποβολή δικαιολογητικών. Η απόφαση έγκρισης των πρακτικών δεν κοινοποιείται στους προσφέροντες και ενσωματώνεται στην απόφαση κατακύρωσης.

Σε κάθε περίπτωση, όταν εξ αρχής έχει υποβληθεί μία προσφορά, τα αποτελέσματα όλων των σταδίων της διαδικασίας ανάθεσης, ήτοι Δικαιολογητικών Συμμετοχής, Τεχνικής Προσφοράς και Οικονομικής Προσφοράς, επικυρώνονται με την απόφαση κατακύρωσης του άρθρου 105 του ν. 4412/2016, σύμφωνα με την παράγραφο 3.3 της παρούσας, που εκδίδεται μετά το πέρας και του τελευταίου σταδίου της διαδικασίας. Κατά της ανωτέρω απόφασης χωρεί προδικαστική προσφυγή ενώπιον της ΑΕΠΠ σύμφωνα με όσα προβλέπονται στην παράγραφο 3.4 της παρούσας.

Διακήρυξη Ηλεκτρονικού Ανοικτού Διαγωνισμού για το έργο: «ΠΡΟΜΗΘΕΙΑ ΚΑΙ ΕΓΚΑΤΑΣΤΑΣΗ ΥΛΙΚΩΝ ΚΑΙ ΗΛΕΚΤΡΟΜΗΧΑΝΟΛΟΓΙΚΟΥ ΕΞΟΠΛΙΣΜΟΥ ΓΙΑ ΤΗΝ ΔΙΑΜΟΡΦΩΣΗ ΤΗΣ ΕΠΕΚΤΑΣΗΣ ΧΩΡΩΝ ΓΡΑΦΕΙΩΝ 1ΟΥ ΟΡΟΦΟΥ ΤΗΣ ΚΤΠ ΜΑΕ»

3.2 Πρόσκληση υποβολής δικαιολογητικών προσωρινού αναδόχου - Δικαιολογητικά προσωρινού αναδόχου

Μετά την αξιολόγηση των προσφορών, η αναθέτουσα αρχή αποστέλλει σχετική ηλεκτρονική πρόσκληση στον προσφέροντα, στον οποίο πρόκειται να γίνει η κατακύρωση («προσωρινό ανάδοχο»), μέσω της λειτουργικότητας της «Επικοινωνίας» του ηλεκτρονικού διαγωνισμού στο ΕΣΗΔΗΣ και τον καλεί να υποβάλει εντός προθεσμίας δέκα (10) ημερών από την κοινοποίηση της σχετικής έγγραφης ειδοποίησης σε αυτόν, τα αποδεικτικά έγγραφα νομιμοποίησης και τα πρωτότυπα ή αντίγραφα όλων των δικαιολογητικών που περιγράφονται στην παράγραφο 2.2.9.2. της παρούσας διακήρυξης, ως αποδεικτικά στοιχεία για τη μη συνδρομή των λόγων αποκλεισμού της παραγράφου 2.2.3 της διακήρυξης, καθώς και για την πλήρωση των κριτηρίων ποιοτικής επιλογής των παραγράφων 2.2.4 - 2.2.8 αυτής.

Ειδικότερα, το σύνολο των στοιχείων και δικαιολογητικών της ως άνω παραγράφου αποστέλλονται από αυτόν σε μορφή ηλεκτρονικών αρχείων με μορφότυπο PDF, σύμφωνα με τα ειδικώς οριζόμενα στην παράγραφο 2.4.2.5 της παρούσας.

Εντός της προθεσμίας υποβολής των δικαιολογητικών κατακύρωσης και το αργότερο έως την τρίτη εργάσιμη ημέρα από την καταληκτική ημερομηνία ηλεκτρονικής υποβολής των δικαιολογητικών κατακύρωσης, προσκομίζονται με ευθύνη του οικονομικού φορέα, στην αναθέτουσα αρχή, σε έντυπη μορφή και σε κλειστό φάκελο, στον οποίο αναγράφεται ο αποστολέας, τα στοιχεία του Διαγωνισμού και ως παραλήπτης η Επιτροπή Διαγωνισμού, τα στοιχεία και δικαιολογητικά, τα οποία απαιτείται να προσκομισθούν σε έντυπη μορφή (ως πρωτότυπα ή ακριβή αντίγραφα), σύμφωνα με τα προβλεπόμενα στις διατάξεις της ως άνω παραγράφου 2.4.2.5.

Αν δεν προσκομισθούν τα παραπάνω δικαιολογητικά ή υπάρχουν ελλείψεις σε αυτά που υποβλήθηκαν, η αναθέτουσα αρχή καλεί τον προσωρινό ανάδοχο να προσκομίσει τα ελλείποντα δικαιολογητικά ή να συμπληρώσει τα ήδη υποβληθέντα ή να παράσχει διευκρινήσεις, με την έννοια του άρθρου 102 του ν. 4412/2016, εντός δέκα (10) ημερών από την κοινοποίηση της σχετικής πρόσκλησης σε αυτόν.

Ο προσωρινός ανάδοχος δύναται να υποβάλει αίτημα, μέσω της λειτουργικότητας της «Επικοινωνίας» του ηλεκτρονικού διαγωνισμού στο ΕΣΗΔΗΣ, προς την αναθέτουσα αρχή, για παράταση της ως άνω προθεσμίας, συνοδευόμενο από αποδεικτικά έγγραφα περί αίτησης χορήγησης δικαιολογητικών προσωρινού αναδόχου. Στην περίπτωση αυτή η αναθέτουσα αρχή παρατείνει την προθεσμία υποβολής αυτών, για όσο χρόνο απαιτηθεί για τη χορήγησή τους από τις αρμόδιες δημόσιες αρχές. Ο προσωρινός ανάδοχος μπορεί να αξιοποιεί τη δυνατότητα αυτή τόσο εντός της αρχικής προθεσμίας για την υποβολή δικαιολογητικών όσο και εντός της προθεσμίας για την προσκόμιση ελλειπόντων ή τη συμπλήρωση ήδη υποβληθέντων δικαιολογητικών, κατά την έννοια του άρθρου 102 του ν. 4412/2016, ως ανωτέρω προβλέπεται. Η παρούσα ρύθμιση εφαρμόζεται αναλόγως και όταν η αναθέτουσα αρχή ζητήσει την προσκόμιση των δικαιολογητικών κατά τη διαδικασία αξιολόγησης των προσφορών ή αιτήσεων συμμετοχής και πριν από το στάδιο κατακύρωσης, κατ' εφαρμογή της διάταξης του πρώτου εδαφίου της παρ. 5 του άρθρου 79 του ν. 4412/2016, τηρουμένων των αρχών της ίσης μεταχείρισης και της διαφάνειας.

Απορρίπτεται η προσφορά του προσωρινού αναδόχου, καταπίπτει υπέρ της αναθέτουσας αρχής η εγγύηση συμμετοχής του και η κατακύρωση γίνεται στον προσφέροντα που υπέβαλε την αμέσως επόμενη πλέον συμφέρουσα από οικονομική άποψη προσφορά, τηρουμένης της ανωτέρω διαδικασίας, εάν:

ι) κατά τον έλεγχο των παραπάνω δικαιολογητικών διαπιστωθεί ότι τα στοιχεία που δηλώθηκαν με το Ευρωπαϊκό Ενιαίο Έγγραφο Σύμβασης (ΕΕΕΣ) είναι εκ προθέσεως απατηλά, ή έχουν υποβληθεί πλαστά αποδεικτικά στοιχεία, ή

Διακήρυξη Ηλεκτρονικού Ανοικτού Διαγωνισμού για το έργο: «ΠΡΟΜΗΘΕΙΑ ΚΑΙ ΕΓΚΑΤΑΣΤΑΣΗ ΥΛΙΚΩΝ ΚΑΙ ΗΛΕΚΤΡΟΜΗΧΑΝΟΛΟΓΙΚΟΥ ΕΞΟΠΛΙΣΜΟΥ ΓΙΑ ΤΗΝ ΔΙΑΜΟΡΦΩΣΗ ΤΗΣ ΕΠΕΚΤΑΣΗΣ ΧΩΡΩΝ ΓΡΑΦΕΙΩΝ 1ΟΥ ΟΡΟΦΟΥ ΤΗΣ ΚΤΠ ΜΑΕ»

ii) δεν υποβληθούν στο προκαθορισμένο χρονικό διάστημα τα απαιτούμενα πρωτότυπα ή αντίγραφα των παραπάνω δικαιολογητικών, ή

iii) από τα δικαιολογητικά που προσκομίσθηκαν νομίμως και εμπροθέσμως, δεν αποδεικνύεται η μη συνδρομή των λόγων αποκλεισμού σύμφωνα με την παράγραφο 2.2.3 (λόγοι αποκλεισμού) ή η πλήρωση μιας ή περισσότερων από τις απαιτήσεις των κριτηρίων ποιοτικής επιλογής σύμφωνα με τις παραγράφους 2.2.4 έως 2.2.8 (κριτήρια ποιοτικής επιλογής) της παρούσας,

Σε περίπτωση έγκαιρης και προσήκουσας ενημέρωσης της αναθέτουσας αρχής για μεταβολές στις προϋποθέσεις, τις οποίες ο προσωρινός ανάδοχος είχε δηλώσει με το Ευρωπαϊκό Ενιαίο Έγγραφο Σύμβασης (ΕΕΕΣ) ότι πληροί, οι οποίες μεταβολές επήλθαν ή για τις οποίες μεταβολές έλαβε γνώση μετά την δήλωση και μέχρι την ημέρα της σύναψης της σύμβασης (οψιγενείς μεταβολές), δεν καταπίπτει υπέρ της Αναθέτουσας Αρχής η εγγύηση συμμετοχής του.

Αν κανένας από τους προσφέροντες δεν υποβάλλει αληθή ή ακριβή δήλωση ή δεν προσκομίσει ένα ή περισσότερα από τα απαιτούμενα έγγραφα και δικαιολογητικά ή δεν αποδείξει ότι: α) δεν βρίσκεται σε μία από τις καταστάσεις της παραγράφου 2.2.3 της παρούσας διακήρυξης και β) πληροί τα σχετικά κριτήρια ποιοτικής επιλογής τα οποία έχουν καθοριστεί σύμφωνα με τις παραγράφους 2.2.4 -2.2.8 της παρούσας διακήρυξης, η διαδικασία ματαιώνεται.

Η διαδικασία ελέγχου των παραπάνω δικαιολογητικών ολοκληρώνεται με τη σύνταξη πρακτικού από την Επιτροπή του Διαγωνισμού, στο οποίο αναγράφεται η τυχόν συμπλήρωση δικαιολογητικών σύμφωνα με όσα ορίζονται ανωτέρω (παράγραφος 3.1.2.1.) και τη διαβίβασή του στο αποφαινόμενο όργανο της αναθέτουσας αρχής για τη λήψη απόφασης είτε για την κατακύρωση της σύμβασης είτε για τη ματαίωση της διαδικασίας.

3.3 Κατακύρωση - σύναψη σύμβασης

3.3.1 Τα αποτελέσματα του ελέγχου των παραπάνω δικαιολογητικών και της εισήγησης της Επιτροπής επικυρώνονται με την απόφαση κατακύρωσης, στην οποία ενσωματώνεται η απόφαση έγκρισης των πρακτικών των περ. α & β της παρ. 2 του άρθρου 100 του ν. 4412/2016 (περί αξιολόγησης των δικαιολογητικών συμμετοχής, της τεχνικής και της οικονομικής προσφοράς).

Η αναθέτουσα αρχή κοινοποιεί, μέσω της λειτουργικότητας της «Επικοινωνίας», σε όλους τους οικονομικούς φορείς που έλαβαν μέρος στη διαδικασία ανάθεσης, εκτός από όσους αποκλείστηκαν οριστικά, ιδίως δυνάμει της παρ. 1 του άρθρου 72 του ν. 4412/2016, την απόφαση κατακύρωσης, στην οποία αναφέρονται υποχρεωτικά οι προθεσμίες για την αναστολή της σύναψης σύμβασης, σύμφωνα με τα άρθρα 360 έως 372 του ν. 4412/2016, μαζί με αντίγραφο των πρακτικών κατάταξης των προσφερόντων και ανάδειξης προσωρινού αναδόχου, και, επιπλέον, αναρτά τα δικαιολογητικά του προσωρινού αναδόχου στα «Συνημμένα Ηλεκτρονικού Διαγωνισμού».

Μετά την έκδοση και κοινοποίηση της απόφασης κατακύρωσης οι προσφέροντες λαμβάνουν γνώση των οικονομικών προσφορών που αποσφραγίστηκαν, της κατάταξης των προσφορών και των υποβληθέντων δικαιολογητικών κατακύρωσης, με ενέργειες της αναθέτουσας αρχής. Κατά της απόφασης κατακύρωσης χωρεί προδικαστική προσφυγή ενώπιον της Ε.Α.ΔΗ.ΣΥ., σύμφωνα με την παράγραφο 3.4 της παρούσας. Δεν επιτρέπεται η άσκηση άλλης διοικητικής προσφυγής κατά της ανωτέρω απόφασης.

3.3.2 Η απόφαση κατακύρωσης καθίσταται οριστική, εφόσον συντρέξουν οι ακόλουθες προϋποθέσεις σωρευτικά:

α) κοινοποιηθεί η απόφαση κατακύρωσης σε όλους τους οικονομικούς φορείς που δεν έχουν αποκλειστεί οριστικά,

β) παρέλθει άπρακτη η προθεσμία άσκησης προδικαστικής προσφυγής ή σε περίπτωση άσκησης, παρέλθει άπρακτη η προθεσμία άσκησης αίτησης αναστολής κατά της απόφασης της Ε.Α.ΔΗ.ΣΥ. και σε περίπτωση άσκησης αίτησης αναστολής κατά της απόφασης της Ε.Α.ΔΗ.ΣΥ., εκδοθεί απόφαση

Διακήρυξη Ηλεκτρονικού Ανοικτού Διαγωνισμού για το έργο: «ΠΡΟΜΗΘΕΙΑ ΚΑΙ ΕΓΚΑΤΑΣΤΑΣΗ ΥΛΙΚΩΝ ΚΑΙ ΗΛΕΚΤΡΟΜΗΧΑΝΟΛΟΓΙΚΟΥ ΕΞΟΠΛΙΣΜΟΥ ΓΙΑ ΤΗΝ ΔΙΑΜΟΡΦΩΣΗ ΤΗΣ ΕΠΕΚΤΑΣΗΣ ΧΩΡΩΝ ΓΡΑΦΕΙΩΝ 1ΟΥ ΟΡΟΦΟΥ ΤΗΣ ΚΤΠ ΜΑΕ»

επί της αίτησης, με την επιφύλαξη της χορήγησης προσωρινής διαταγής, σύμφωνα με όσα ορίζονται στο τελευταίο εδάφιο της παρ. 4 του άρθρου 372 του ν. 4412/2016,

γ) ολοκληρωθεί επιτυχώς ο προσυμβατικός έλεγχος από το Ελεγκτικό Συνέδριο, σύμφωνα με τα άρθρα 324 έως 327 του ν. 4700/2020, εφόσον απαιτείται, και

Μετά από την οριστικοποίηση της απόφασης κατακύρωσης η αναθέτουσα αρχή προσκαλεί τον ανάδοχο, μέσω της λειτουργικότητας της «Επικοινωνίας», να προσέλθει για υπογραφή του συμφωνητικού, θέτοντάς του προθεσμία δεκαπέντε (15) ημερών από την κοινοποίηση της σχετικής ειδικής πρόσκλησης. Η σύμβαση θεωρείται συναφθείσα με την κοινοποίηση της πρόσκλησης του προηγούμενου εδαφίου στον ανάδοχο.

Στην περίπτωση που ο ανάδοχος δεν προσέλθει να υπογράψει το ως άνω συμφωνητικό μέσα στην τεθείσα προθεσμία, με την επιφύλαξη αντικειμενικών λόγων ανωτέρας βίας, κηρύσσεται έκπτωτος, καταπίπτει υπέρ της αναθέτουσας αρχής η εγγυητική επιστολή συμμετοχής του και ακολουθείται η ίδια, ως άνω διαδικασία, για τον προσφέροντα που υπέβαλε την αμέσως επόμενη πλέον συμφέρουσα από οικονομική άποψη προσφορά. Αν κανένας από τους προσφέροντες δεν προσέλθει για την υπογραφή του συμφωνητικού, η διαδικασία ανάθεσης ματαιώνεται σύμφωνα με την παράγραφο 3.5 της παρούσας διακήρυξης. Στην περίπτωση αυτή, η αναθέτουσα αρχή μπορεί να αναζητήσει αποζημίωση, πέρα από την καταπίπτουσα εγγυητική επιστολή, ιδίως δυνάμει των άρθρων 197 και 198 ΑΚ.¹⁰

Εάν η αναθέτουσα αρχή δεν απευθύνει την ειδική πρόσκληση για την υπογραφή του συμφωνητικού εντός χρονικού διαστήματος εξήντα (60) ημερών από την οριστικοποίηση της απόφασης κατακύρωσης, με την επιφύλαξη της ύπαρξης επιτακτικού λόγου δημόσιου συμφέροντος ή αντικειμενικών λόγων ανωτέρας βίας, ο ανάδοχος δικαιούται να απέχει από την υπογραφή του συμφωνητικού, χωρίς να εκπέσει η εγγύηση συμμετοχής του, καθώς και να αναζητήσει αποζημίωση ιδίως δυνάμει των άρθρων 197 και 198 ΑΚ.¹¹

3.4 Προδικαστικές Προσφυγές - Προσωρινή και Οριστική Δικαστική Προστασία

Α. Κάθε ενδιαφερόμενος, ο οποίος έχει ή είχε συμφέρον να του ανατεθεί η συγκεκριμένη δημόσια σύμβαση και έχει υποστεί ή ενδέχεται να υποστεί ζημία από εκτελεστή πράξη ή παράλειψη της αναθέτουσας αρχής κατά παράβαση της ευρωπαϊκής ενωσιακής ή εσωτερικής νομοθεσίας στον τομέα των δημοσίων συμβάσεων, έχει δικαίωμα να προσφύγει στην ανεξάρτητη στην Ενιαία Αρχή Δημοσίων Συμβάσεων (Ε.Α.ΔΗ.ΣΥ.), σύμφωνα με τα ειδικότερα οριζόμενα στα άρθρα 345 επ. ν. 4412/2016 και 1 επ. π.δ. 39/2017, στρεφόμενος με προδικαστική προσφυγή, κατά πράξης ή παράλειψης της αναθέτουσας αρχής, προσδιορίζοντας ειδικώς τις νομικές και πραγματικές αιτιάσεις που δικαιολογούν το αίτημά του.

Σε περίπτωση προσφυγής κατά πράξης της αναθέτουσας αρχής, η προθεσμία για την άσκηση της προδικαστικής προσφυγής είναι:

(α) δέκα (10) ημέρες από την κοινοποίηση της προσβαλλόμενης πράξης στον ενδιαφερόμενο οικονομικό φορέα αν η πράξη κοινοποιήθηκε με ηλεκτρονικά μέσα ή τηλεομοιοτυπία ή

(β) δεκαπέντε (15) ημέρες από την κοινοποίηση της προσβαλλόμενης πράξης σε αυτόν αν χρησιμοποιήθηκαν άλλα μέσα επικοινωνίας, άλλως

(γ) δέκα (10) ημέρες από την πλήρη, πραγματική ή τεκμαιρόμενη, γνώση της πράξης που βλάπτει τα συμφέροντα του ενδιαφερόμενου οικονομικού φορέα. Ειδικά για την άσκηση προσφυγής κατά

¹⁰ Άρθρο 105 παρ. 7 του ν. 4412/2016, όπως αντικαταστάθηκε από το άρθρο 45 του ν. 4782/2021.

¹¹ Άρθρο 105 παρ. 8 του ν. 4412/2016, όπως αντικαταστάθηκε από το άρθρο 45 του ν. 4782/2021.

Διακήρυξη Ηλεκτρονικού Ανοικτού Διαγωνισμού για το έργο: «ΠΡΟΜΗΘΕΙΑ ΚΑΙ ΕΓΚΑΤΑΣΤΑΣΗ ΥΛΙΚΩΝ ΚΑΙ ΗΛΕΚΤΡΟΜΗΧΑΝΟΛΟΓΙΚΟΥ ΕΞΟΠΛΙΣΜΟΥ ΓΙΑ ΤΗΝ ΔΙΑΜΟΡΦΩΣΗ ΤΗΣ ΕΠΕΚΤΑΣΗΣ ΧΩΡΩΝ ΓΡΑΦΕΙΩΝ 1ΟΥ ΟΡΟΦΟΥ ΤΗΣ ΚΤΠ ΜΑΕ»

προκήρυξης, η πλήρης γνώση αυτής τεκμαίρεται μετά την πάροδο δεκαπέντε (15) ημερών από τη δημοσίευση στο ΚΗΜΔΗΣ.

Σε περίπτωση παράλειψης που αποδίδεται στην αναθέτουσα αρχή, η προθεσμία για την άσκηση της προδικαστικής προσφυγής είναι δεκαπέντε (15) ημέρες από την επομένη της συντέλεσης της προσβαλλόμενης παράλειψης¹².

Οι προθεσμίες ως προς την υποβολή των προδικαστικών προσφυγών και των παρεμβάσεων αρχίζουν την επομένη της ημέρας της προαναφερθείσας κατά περίπτωση κοινοποίησης ή γνώσης και λήγουν όταν περάσει ολόκληρη η τελευταία ημέρα και ώρα 23:59:59 και, αν αυτή είναι εξαιρετέα ή Σάββατο, όταν περάσει ολόκληρη η επομένη εργάσιμη ημέρα και ώρα 23:59:59¹³.

Η προδικαστική προσφυγή συντάσσεται υποχρεωτικά με τη χρήση του τυποποιημένου εντύπου του Παραρτήματος Ι του π.δ/τος 39/2017 και κατατίθεται ηλεκτρονικά μέσω της λειτουργικότητας «Επικοινωνία» στην ηλεκτρονική περιοχή του συγκεκριμένου διαγωνισμού, επιλέγοντας την ένδειξη «Προδικαστική Προσφυγή» σύμφωνα με το άρθρο 18 της Κ.Υ.Α. Προμήθειες και Υπηρεσίες.

Για το παραδεκτό της άσκησης της προδικαστικής προσφυγής κατατίθεται παράβολο από τον προσφεύγοντα υπέρ του Ελληνικού Δημοσίου, σύμφωνα με όσα ορίζονται στο άρθρο 363 Ν. 4412/2016 όπως τροποποιήθηκε με το άρθρο 135 Ν. 4782/2021. Η επιστροφή του παραβόλου στον προσφεύγοντα γίνεται: α) σε περίπτωση ολικής ή μερικής αποδοχής της προσφυγής του, β) όταν η αναθέτουσα αρχή ανακαλεί την προσβαλλόμενη πράξη ή προβαίνει στην οφειλόμενη ενέργεια πριν από την έκδοση της απόφασης της Ε.Α.ΔΗ.ΣΥ. επί της προσφυγής, γ) σε περίπτωση παραίτησης του προσφεύγοντα από την προσφυγή του έως και δέκα (10) ημέρες από την κατάθεση της προσφυγής.

Η προθεσμία για την άσκηση της προδικαστικής προσφυγής και η άσκησή της κωλύουν τη σύναψη της σύμβασης επί ποινή ακυρότητας, η οποία διαπιστώνεται με απόφαση της Ε.Α.ΔΗ.ΣΥ. μετά από άσκηση προδικαστικής προσφυγής, σύμφωνα με το άρθρο 368 του ν. 4412/2016 και 20 π.δ. 39/2017. Όμως, μόνη η άσκηση της προδικαστικής προσφυγής δεν κωλύει την πρόοδο της διαγωνιστικής διαδικασίας, υπό την επιφύλαξη χορήγησης από το Κλιμάκιο προσωρινής προστασίας σύμφωνα με το άρθρο 366 παρ. 1-2 ν. 4412/2016 και 15 παρ. 1-4 π.δ. 39/2017.

Η προηγούμενη παράγραφος δεν εφαρμόζεται στην περίπτωση που, κατά τη διαδικασία σύναψης της παρούσας σύμβασης, υποβληθεί μόνο μία (1) προσφορά.

Μετά την, κατά τα ως άνω, ηλεκτρονική κατάθεση της προδικαστικής προσφυγής η αναθέτουσα αρχή, μέσω της λειτουργίας «Επικοινωνία» :

α) Κοινοποιεί την προσφυγή το αργότερο έως την επομένη εργάσιμη ημέρα από την κατάθεσή της σε κάθε ενδιαφερόμενο τρίτο, ο οποίος μπορεί να θίγεται από την αποδοχή της προσφυγής, προκειμένου να ασκήσει το, προβλεπόμενο από τα άρθρα 362 παρ. 3 και 7 π.δ. 39/2017, δικαίωμα παρέμβασής του στη διαδικασία εξέτασης της προσφυγής, για τη διατήρηση της ισχύος της προσβαλλόμενης πράξης, προσκομίζοντας όλα τα κρίσιμα έγγραφα που έχει στη διάθεσή του.

β) Διαβιβάζει στην Ε.Α.ΔΗ.ΣΥ., το αργότερο εντός δεκαπέντε (15) ημερών από την ημέρα κατάθεσης, τον πλήρη φάκελο της υπόθεσης, τα αποδεικτικά κοινοποίησης στους ενδιαφερόμενους τρίτους αλλά και την Έκθεση Απόψεων της επί της προσφυγής. Στην Έκθεση Απόψεων η αναθέτουσα αρχή μπορεί να παραθέσει αρχική ή συμπληρωματική αιτιολογία για την υποστήριξη της προσβαλλόμενης με την προδικαστική προσφυγή πράξης.

γ) Κοινοποιεί σε όλα τα μέρη την Έκθεση Απόψεων, τις Παρεμβάσεις και τα σχετικά έγγραφα που τυχόν τη συνοδεύουν, μέσω του ηλεκτρονικού τόπου του διαγωνισμού το αργότερο έως την επομένη εργάσιμη ημέρα από την κατάθεσή τους.

¹² Άρθρο 361 του ν. 4412/2016 και 4 π.δ. 39/2017

¹³ Παρ. 2 του άρθρου 9 και άρθρο 18 της Κ.Υ.Α. ΕΣΗΔΗΣ Προμήθειες και Υπηρεσίες

Διακήρυξη Ηλεκτρονικού Ανοικτού Διαγωνισμού για το έργο: «ΠΡΟΜΗΘΕΙΑ ΚΑΙ ΕΓΚΑΤΑΣΤΑΣΗ ΥΛΙΚΩΝ ΚΑΙ ΗΛΕΚΤΡΟΜΗΧΑΝΟΛΟΓΙΚΟΥ ΕΞΟΠΛΙΣΜΟΥ ΓΙΑ ΤΗΝ ΔΙΑΜΟΡΦΩΣΗ ΤΗΣ ΕΠΕΚΤΑΣΗΣ ΧΩΡΩΝ ΓΡΑΦΕΙΩΝ 1ΟΥ ΟΡΟΦΟΥ ΤΗΣ ΚΤΠ ΜΑΕ»

δ) Συμπληρωματικά υπομνήματα κατατίθενται από οποιοδήποτε από τα μέρη μέσω της πλατφόρμας του ΕΣΗΔΗΣ το αργότερο εντός πέντε (5) ημερών από την κοινοποίηση των απόψεων της αναθέτουσας αρχής .

Η άσκηση της προδικαστικής προσφυγής αποτελεί προϋπόθεση για την άσκηση των ένδικων βοηθημάτων της αίτησης αναστολής και της αίτησης ακύρωσης του άρθρου 372 ν. 4412/2016 κατά των εκτελεστών πράξεων ή παραλείψεων της αναθέτουσας αρχής .

Β. Όποιος έχει έννομο συμφέρον μπορεί να ζητήσει, με το ίδιο δικόγραφο εφαρμοζόμενων αναλογικά των διατάξεων του π.δ. 18/1989, την αναστολή εκτέλεσης της απόφασης της Ε.Α.ΔΗ.ΣΥ. και την ακύρωσή της ενώπιον του αρμοδίου Δικαστηρίου της παρ. 3 του αρθ. 372 Ν.4412/2016, όπως ισχύει. Το αυτό ισχύει και σε περίπτωση σιωπηρής απόρριψης της προδικαστικής προσφυγής από την Ε.Α.ΔΗ.ΣΥ. Δικαίωμα άσκησης του ως άνω ένδικου βοηθήματος έχει και η αναθέτουσα αρχή αν η της Ε.Α.ΔΗ.ΣΥ. κάνει δεκτή την προδικαστική προσφυγή, αλλά και αυτός του οποίου έχει γίνει εν μέρει δεκτή η προδικαστική προσφυγή.

Με την απόφαση της Ε.Α.ΔΗ.ΣΥ. λογίζονται ως συμπροσβαλλόμενες και όλες οι συναφείς προς την ανωτέρω απόφαση πράξεις ή παραλείψεις της αναθέτουσας αρχής, εφόσον έχουν εκδοθεί ή συντελεστεί αντιστοίχως έως τη συζήτηση της ως άνω αίτησης στο Δικαστήριο.

Η αίτηση αναστολής και ακύρωσης περιλαμβάνει μόνο αιτιάσεις που είχαν προταθεί με την προδικαστική προσφυγή ή αφορούν στη διαδικασία ενώπιον της Ε.Α.ΔΗ.ΣΥ. ή το περιεχόμενο των αποφάσεών της. Η αναθέτουσα αρχή, εφόσον ασκήσει την αίτηση της παρ. 1 του άρθρου 372 του ν. 4412/2016, μπορεί να προβάλει και οψιγενείς ισχυρισμούς αναφορικά με τους επιτακτικούς λόγους δημοσίου συμφέροντος, οι οποίοι καθιστούν αναγκαία την άμεση ανάθεση της σύμβασης.¹⁴

Η ως άνω αίτηση κατατίθεται στο αρμόδιο δικαστήριο μέσα σε προθεσμία δέκα (10) ημερών από κοινοποίηση ή την πλήρη γνώση της απόφασης ή από την παρέλευση της προθεσμίας για την έκδοση της απόφασης επί της προδικαστικής προσφυγής, ενώ η δικάσιμος για την εκδίκαση της αίτησης ακύρωσης δεν πρέπει να απέχει πέραν των εξήντα (60) ημερών από την κατάθεση του δικογράφου.¹⁵

Αντίγραφο της αίτησης με κλήση κοινοποιείται με τη φροντίδα του αιτούντος προς την Ε.Α.ΔΗ.ΣΥ., την αναθέτουσα αρχή, αν δεν έχει ασκήσει αυτή την αίτηση, και προς κάθε τρίτο ενδιαφερόμενο, την κλήτευση του οποίου διατάσσει με πράξη του ο Πρόεδρος ή ο προεδρεύων του αρμοδίου Δικαστηρίου ή Τμήματος έως την επόμενη ημέρα από την κατάθεση της αίτησης. Ο αιτών υποχρεούται επί ποινή απαραδέκτου του ένδικου βοηθήματος να προβεί στις παραπάνω κοινοποιήσεις εντός αποκλειστικής προθεσμίας δύο (2) ημερών από την έκδοση και την παραλαβή της ως άνω πράξης, του Δικαστηρίου. Εντός αποκλειστικής προθεσμίας δέκα (10) ημερών από την ως άνω κοινοποίηση της αίτησης κατατίθεται η παρέμβαση και διαβιβάζονται ο φάκελος και οι απόψεις των παθητικώς νομιμοποιούμενων. Εντός της ίδιας προθεσμίας κατατίθενται στο Δικαστήριο και τα στοιχεία που υποστηρίζουν τους ισχυρισμούς των διαδίκων.

Επιπρόσθετα, η παρέμβαση κοινοποιείται με επιμέλεια του παρεμβαίνοντος στα λοιπά μέρη της δίκης εντός δύο (2) ημερών από την κατάθεσή της, αλλιώς λογίζεται ως अपараδεκτη. Το διατακτικό της δικαστικής απόφασης εκδίδεται εντός δεκαπέντε (15) ημερών από τη συζήτηση της αίτησης ή από την προθεσμία για την υποβολή υπομνημάτων.

Η προθεσμία για την άσκηση και η άσκηση της αίτησης ενώπιον του αρμοδίου δικαστηρίου κωλύουν τη σύναψη της σύμβασης μέχρι την έκδοση της οριστικής δικαστικής απόφασης, εκτός εάν με την προσωρινή διαταγή ο αρμόδιος δικαστής αποφανθεί διαφορετικά. Επίσης, η προθεσμία για την άσκηση και η άσκηση της αίτησης κωλύουν την πρόοδο της διαδικασίας ανάθεσης για χρονικό διάστημα δεκαπέντε (15) ημερών από την άσκηση της αίτησης, εκτός εάν με την προσωρινή διαταγή

¹⁴ Πρβλ. άρθρο 372 παρ. 1 και 2 Ν. 4412/2016.

¹⁵ Πρβλ. άρθρο 372 παρ. 4 του ν. 4412/2016.

Διακήρυξη Ηλεκτρονικού Ανοικτού Διαγωνισμού για το έργο: «ΠΡΟΜΗΘΕΙΑ ΚΑΙ ΕΓΚΑΤΑΣΤΑΣΗ ΥΛΙΚΩΝ ΚΑΙ ΗΛΕΚΤΡΟΜΗΧΑΝΟΛΟΓΙΚΟΥ ΕΞΟΠΛΙΣΜΟΥ ΓΙΑ ΤΗΝ ΔΙΑΜΟΡΦΩΣΗ ΤΗΣ ΕΠΕΚΤΑΣΗΣ ΧΩΡΩΝ ΓΡΑΦΕΙΩΝ 1ΟΥ ΟΡΟΦΟΥ ΤΗΣ ΚΤΠ ΜΑΕ»

ο αρμόδιος δικαστής αποφανθεί διαφορετικά.¹⁶ Για την άσκηση της αιτήσεως κατατίθεται παράβολο, σύμφωνα με τα ειδικότερα οριζόμενα στο άρθρο 372 παρ. 5 του Ν. 4412/2016.

Αν ο ενδιαφερόμενος δεν αιτήθηκε ή αιτήθηκε ανεπιτυχώς την αναστολή και η σύμβαση υπογράφηκε και η εκτέλεσή της ολοκληρώθηκε πριν από τη συζήτηση της αίτησης, εφαρμόζεται αναλόγως η παρ. 2 του άρθρου 32 του π.δ. 18/1989.

Αν το δικαστήριο ακυρώσει πράξη ή παράλειψη της αναθέτουσας αρχής μετά τη σύναψη της σύμβασης, το κύρος της τελευταίας δεν θίγεται, εκτός αν πριν από τη σύναψη αυτής είχε ανασταλεί η διαδικασία σύναψης της σύμβασης. Στην περίπτωση που η σύμβαση δεν είναι άκυρη, ο ενδιαφερόμενος δικαιούται να αξιώσει αποζημίωση, σύμφωνα με τα αναφερόμενα στο άρθρο 373 του ν. 4412/2016.

Με την επιφύλαξη των διατάξεων του ν. 4412/2016, για την εκδίκαση των διαφορών του παρόντος άρθρου εφαρμόζονται οι διατάξεις του π.δ. 18/1989.

¹⁶ Πρβλ άρθρο 372 παρ. 6 του ν. 4412/2016.

Διακήρυξη Ηλεκτρονικού Ανοικτού Διαγωνισμού για το έργο: «ΠΡΟΜΗΘΕΙΑ ΚΑΙ ΕΓΚΑΤΑΣΤΑΣΗ ΥΛΙΚΩΝ ΚΑΙ ΗΛΕΚΤΡΟΜΗΧΑΝΟΛΟΓΙΚΟΥ ΕΞΟΠΛΙΣΜΟΥ ΓΙΑ ΤΗΝ ΔΙΑΜΟΡΦΩΣΗ ΤΗΣ ΕΠΕΚΤΑΣΗΣ ΧΩΡΩΝ ΓΡΑΦΕΙΩΝ 1ΟΥ ΟΡΟΦΟΥ ΤΗΣ ΚΤΠ ΜΑΕ»

3.5 Μатаίωση Διαδικασίας

Η αναθέτουσα αρχή ματαιώνει ή δύναται να ματαιώσει εν όλω ή εν μέρει αιτιολογημένα τη διαδικασία ανάθεσης, για τους λόγους και υπό τους όρους του άρθρου 106 του ν. 4412/2016, μετά από γνώμη της αρμόδιας Επιτροπής του Διαγωνισμού. Επίσης, αν διαπιστωθούν σφάλματα ή παραλείψεις σε οποιοδήποτε στάδιο της διαδικασίας ανάθεσης, μπορεί, μετά από γνώμη της ως άνω Επιτροπής, να ακυρώσει μερικώς τη διαδικασία ή να αναμορφώσει ανάλογα το αποτέλεσμα της ή να αποφασίσει την επανάληψή της από το σημείο που εμφιλοχώρησε το σφάλμα ή η παράλειψη.

Ειδικότερα, η αναθέτουσα αρχή ματαιώνει τη διαδικασία σύναψης όταν αυτή αποβεί άγονη είτε λόγω μη υποβολής προσφοράς είτε λόγω απόρριψης όλων των προσφορών, καθώς και στην περίπτωση του δευτέρου εδαφίου της παρ. 7 του άρθρου 105, περί κατακύρωσης και σύναψης σύμβασης.

Επίσης μπορεί να ματαιώσει τη διαδικασία: α) λόγω παράτυπης διεξαγωγής της διαδικασίας ανάθεσης, εκτός εάν μπορεί να θεραπεύσει το σφάλμα ή την παράλειψη σύμφωνα με την παρ. 3 του άρθρου 106, β) αν οι οικονομικές και τεχνικές παράμετροι που σχετίζονται με τη διαδικασία ανάθεσης άλλαξαν ουσιωδώς και η εκτέλεση του συμβατικού αντικειμένου δεν ενδιαφέρει πλέον την αναθέτουσα αρχή ή τον φορέα για τον οποίο προορίζεται το υπό ανάθεση αντικείμενο, γ) αν λόγω ανωτέρας βίας, δεν είναι δυνατή η κανονική εκτέλεση της σύμβασης, δ) αν η επιλεγείσα προσφορά κριθεί ως μη συμφέρουσα από οικονομική άποψη, ε) στην περίπτωση των παρ. 3 και 4 του άρθρου 97, περί χρόνου ισχύος προσφορών, στ) για άλλους επιτακτικούς λόγους δημοσίου συμφέροντος, όπως ιδίως, δημόσιας υγείας ή προστασίας του περιβάλλοντος.

Διακήρυξη Ηλεκτρονικού Ανοικτού Διαγωνισμού για το έργο: «ΠΡΟΜΗΘΕΙΑ ΚΑΙ ΕΓΚΑΤΑΣΤΑΣΗ ΥΛΙΚΩΝ ΚΑΙ ΗΛΕΚΤΡΟΜΗΧΑΝΟΛΟΓΙΚΟΥ ΕΞΟΠΛΙΣΜΟΥ ΓΙΑ ΤΗΝ ΔΙΑΜΟΡΦΩΣΗ ΤΗΣ ΕΠΕΚΤΑΣΗΣ ΧΩΡΩΝ ΓΡΑΦΕΙΩΝ 1ΟΥ ΟΡΟΦΟΥ ΤΗΣ ΚΤΠ ΜΑΕ»

4. ΟΡΟΙ ΕΚΤΕΛΕΣΗΣ ΤΗΣ ΣΥΜΒΑΣΗΣ

4.1 Εγγυήσεις (καλής εκτέλεσης και προκαταβολής)

Εγγύηση καλής εκτέλεσης και εγγύηση προκαταβολής:

Για την υπογραφή της σύμβασης απαιτείται η παροχή εγγύησης καλής εκτέλεσης, σύμφωνα με το άρθρο 72 παρ. 4 του ν. 4412/2016, το ύψος της οποίας ανέρχεται σε ποσοστό 4% επί της εκτιμώμενης αξίας της σύμβασης, μη συμπεριλαμβανομένου ΦΠΑ, με χρόνο ισχύος έξι (6) μηνών και κατατίθεται πριν ή κατά την υπογραφή της σύμβασης.

Η εγγύηση καλής εκτέλεσης, προκειμένου να γίνει αποδεκτή, πρέπει να περιλαμβάνει κατ' ελάχιστον τα αναφερόμενα στην παρ. 12 του άρθρου 72 του ν. 4412/2016 στοιχεία, πλην αυτού της περ. η (βλ. παράγραφο 2.1.5 της παρούσας) και, επιπλέον, τον τίτλο και τον αριθμό της σχετικής σύμβασης, εφόσον ο τελευταίος είναι γνωστός σύμφωνα με το αντίστοιχο υπόδειγμα που περιλαμβάνεται στο

ΠΑΡΑΡΤΗΜΑ VI – Υποδείγματα Εγγυητικών Επιστολών της Διακήρυξης και τα οριζόμενα στο άρθρο 72 του ν. 4412/2016.

Η εγγύηση καλής εκτέλεσης της σύμβασης καλύπτει συνολικά και χωρίς διακρίσεις την εφαρμογή όλων των όρων της σύμβασης και κάθε απαίτηση της αναθέτουσας αρχής έναντι του αναδόχου.

Σε περίπτωση τροποποίησης της σύμβασης κατά την παράγραφο 4.5, η οποία συνεπάγεται αύξηση της συμβατικής αξίας, ο ανάδοχος οφείλει να καταθέσει μέχρι την υπογραφή της τροποποιημένης σύμβασης, συμπληρωματική εγγύηση καλής εκτέλεσης, το ύψος της οποίας ανέρχεται σε ποσοστό 4% επί του ποσού της αύξησης της αξίας της σύμβασης.

Στην περίπτωση χορήγησης προκαταβολής, σύμφωνα με την παράγραφο 5.1 Τρόπος Πληρωμής της παρούσας, απαιτείται από τον ανάδοχο «εγγύηση προκαταβολής» για ποσό ίσο με αυτό της προκαταβολής, σύμφωνα με το υπόδειγμα που περιλαμβάνεται στο

ΠΑΡΑΡΤΗΜΑ VI – Υποδείγματα Εγγυητικών Επιστολών της Διακήρυξης. Η προκαταβολή και η εγγύηση προκαταβολής μπορούν να χορηγούνται τμηματικά, σύμφωνα με την παράγραφο 5.1 της παρούσας (τρόπος πληρωμής).

Η εγγύηση καλής εκτέλεσης επιστρέφεται στο σύνολό της μετά από την ποσοτική και ποιοτική παραλαβή του συνόλου του αντικειμένου της σύμβασης.

Η απόσβεση της προκαταβολής πραγματοποιείται σύμφωνα με τα αναφερόμενα στην παρ. 5.1 Τρόπος Πληρωμής και η εγγύηση προκαταβολής επιστρέφεται μετά από την οριστική ποσοτική και ποιοτική παραλαβή των υπηρεσιών.

Σε περίπτωση που στο πρωτόκολλο οριστικής και ποσοτικής παραλαβής αναφέρονται παρατηρήσεις ή υπάρχει εκπρόθεσμη παροχή, η επιστροφή των εγγυήσεων καλής εκτέλεσης και προκαταβολής γίνεται μετά από την αντιμετώπιση, σύμφωνα με όσα προβλέπονται, των παρατηρήσεων και του εκπρόθεσμου.

4.2 Συμβατικό πλαίσιο – Εφαρμοστέα νομοθεσία

Κατά την εκτέλεση της σύμβασης εφαρμόζονται οι διατάξεις του ν. 4412/2016, οι όροι της παρούσας διακήρυξης και συμπληρωματικά ο Αστικός Κώδικας.

4.3 Όροι εκτέλεσης της σύμβασης

4.3.1. Κατά την εκτέλεση της σύμβασης ο ανάδοχος τηρεί τις υποχρεώσεις στους τομείς του περιβαλλοντικού, κοινωνικοασφαλιστικού και εργατικού δικαίου, που έχουν θεσπιστεί με το δίκαιο

Διακήρυξη Ηλεκτρονικού Ανοικτού Διαγωνισμού για το έργο: «ΠΡΟΜΗΘΕΙΑ ΚΑΙ ΕΓΚΑΤΑΣΤΑΣΗ ΥΛΙΚΩΝ ΚΑΙ ΗΛΕΚΤΡΟΜΗΧΑΝΟΛΟΓΙΚΟΥ ΕΞΟΠΛΙΣΜΟΥ ΓΙΑ ΤΗΝ ΔΙΑΜΟΡΦΩΣΗ ΤΗΣ ΕΠΕΚΤΑΣΗΣ ΧΩΡΩΝ ΓΡΑΦΕΙΩΝ 1ΟΥ ΟΡΟΦΟΥ ΤΗΣ ΚΤΠ ΜΑΕ»

της Ένωσης, το εθνικό δίκαιο, συλλογικές συμβάσεις ή διεθνείς διατάξεις περιβαλλοντικού, κοινωνικοασφαλιστικού και εργατικού δίκαιο, οι οποίες απαριθμούνται στο Παράρτημα Χ του Προσαρτήματος Α του ν. 4412/2016.

Η τήρηση των εν λόγω υποχρεώσεων από τον ανάδοχο και τους υπεργολάβους του ελέγχεται και βεβαιώνεται από τα όργανα που επιβλέπουν την εκτέλεση της σύμβασης και τις αρμόδιες δημόσιες αρχές και υπηρεσίες που ενεργούν εντός των ορίων της ευθύνης και της αρμοδιότητάς τους.

4.3.2 Στις συμβάσεις προμηθειών προϊόντων που εμπίπτουν στο πεδίο εφαρμογής του ν. 4819/2021, επιπλέον του όρου της παρ. 4.3.1 περιλαμβάνεται ο όρος ότι ο ανάδοχος υποχρεούται κατά την υπογραφή της σύμβασης και καθ' όλη τη διάρκεια εκτέλεσης να τηρεί τις υποχρεώσεις που απορρέουν από το Ν 4819/2021.

4.3.3. Ο ανάδοχος δεσμεύεται ότι:

α) σε όλα τα στάδια που προηγήθηκαν της σύμβασης δεν ενήργησε αθέμιτα, παράνομα ή καταχρηστικά και ότι θα εξακολουθήσει να μην ενεργεί κατ' αυτόν τον τρόπο κατά το στάδιο εκτέλεσης της σύμβασης,

β) ότι θα δηλώσει αμελλητί στην αναθέτουσα αρχή, από τη στιγμή που λάβει γνώση, οποιαδήποτε κατάσταση (ακόμη και ενδεχόμενη) σύγκρουσης συμφερόντων (προσωπικών, οικογενειακών, οικονομικών, πολιτικών ή άλλων κοινών συμφερόντων, συμπεριλαμβανομένων και αντικρουόμενων επαγγελματικών συμφερόντων) μεταξύ των νομίμων ή εξουσιοδοτημένων εκπροσώπων του καθώς και υπαλλήλων ή συνεργατών τους οποίους απασχολεί στην εκτέλεση της σύμβασης (π.χ. με σύμβαση υπεργολαβίας) και μελών του προσωπικού της αναθέτουσας αρχής που εμπλέκονται καθ' οιονδήποτε τρόπο στη διαδικασία εκτέλεσης της σύμβασης ή/και μπορούν να επηρεάσουν την έκβαση και τις αποφάσεις της αναθέτουσας αρχής περί την εκτέλεσή της, οποτεδήποτε και εάν η κατάσταση αυτή προκύψει κατά τη διάρκεια εκτέλεσης της σύμβασης.

Οι υποχρεώσεις και οι απαγορεύσεις της ρήτρας αυτής ισχύουν, αν ο ανάδοχος είναι ένωση, για όλα τα μέλη της ένωσης, καθώς και για τους υπεργολάβους που χρησιμοποιεί. Στο συμφωνητικό περιλαμβάνεται σχετική δεσμευτική δήλωση τόσο του αναδόχου όσο και των υπεργολάβων του.

Κατά την εκτέλεση της σύμβασης ο ανάδοχος δε δικαιούται να εκχωρεί το συμβατικό τίμημα σε οποιοδήποτε τρίτο, χωρίς την έγγραφη έγκριση της Αναθέτουσας Αρχής. Εάν το συμβατικό τίμημα εκχωρηθεί εν όλω ή εν μέρει σε Τράπεζα, κατά τα ως άνω αναφερόμενα, σε περίπτωση που, για λόγους που άπτονται στις συμβατικές σχέσεις μεταξύ των συμβαλλομένων μερών, δεν προκύψει εν όλω ή εν μέρει υπέρ της Τράπεζας το εκχωρούμενο τίμημα η Αναθέτουσα Αρχή δεν έχει καμία ευθύνη έναντι της εκδοχέως Τράπεζας.

Όλα τα έγγραφα, στοιχεία και πληροφορίες που λαμβάνει ο Ανάδοχος από την Εταιρεία στο πλαίσιο των συμβατικών του υποχρεώσεων ή υποπίπτουν στην αντίληψή του εξαιτίας της συμβατικής σχέσης του με την Εταιρεία, είναι εμπιστευτικά.

Ο Ανάδοχος δεν δικαιούται να δημοσιεύει ή αποκαλύπτει τέτοιες πληροφορίες και στοιχεία σε οποιονδήποτε τρίτο, παρά μόνο σε όσους εργοδοτούμενους από αυτόν ή συνεργαζόμενους με αυτόν ασχολούνται άμεσα με το περιεχόμενο της Σύμβασης και την εκτέλεση του Αντικείμενου .

Σε περίπτωση αθέτησης από τον Ανάδοχο της ως άνω υποχρέωσής του, η Εταιρεία διατηρεί το δικαίωμα να καταγγείλει τη Σύμβαση κατά τα οριζόμενα στο άρθρο 13 ή/και να κοστολογήσει και απαιτήσει πληρωμή για όλες τις ζημίες που τυχόν έχει υποστεί εξαιτίας της διαρροής.

Ο Ανάδοχος δεν θα προβαίνει σε οποιεσδήποτε δημόσιες δηλώσεις αναφορικά με το Αντικείμενο της Σύμβασης ή τα Προϊόντα που παραδίδει ή τις Υπηρεσίες που παρέχει στην Εταιρεία δυνάμει της

Διακήρυξη Ηλεκτρονικού Ανοικτού Διαγωνισμού για το έργο: «ΠΡΟΜΗΘΕΙΑ ΚΑΙ ΕΓΚΑΤΑΣΤΑΣΗ ΥΛΙΚΩΝ ΚΑΙ ΗΛΕΚΤΡΟΜΗΧΑΝΟΛΟΓΙΚΟΥ ΕΞΟΠΛΙΣΜΟΥ ΓΙΑ ΤΗΝ ΔΙΑΜΟΡΦΩΣΗ ΤΗΣ ΕΠΕΚΤΑΣΗΣ ΧΩΡΩΝ ΓΡΑΦΕΙΩΝ 1ΟΥ ΟΡΟΦΟΥ ΤΗΣ ΚΤΠ ΜΑΕ»

Σύμβασης χωρίς την προηγούμενη έγκριση της Εταιρείας, και δεν θα μετέχει σε οποιαδήποτε δραστηριότητα η οποία συγκρούεται με τις υποχρεώσεις του έναντι της Εταιρείας δυνάμει της Σύμβασης. Δεν θα δεσμεύει την Εταιρεία με οποιοδήποτε τρόπο χωρίς την προηγούμενη γραπτή της συγκατάθεση και θα διευκρινίζει, όπου καθίσταται απαραίτητο, την υποχρέωσή του αυτή σε τρίτους.

Ο Ανάδοχος δεν υπόκειται στις υποχρεώσεις του παρόντος άρθρου σε ότι αφορά στην τεχνογνωσία που ενδεχομένως αποκτά εξαιτίας της εκτέλεσης του Αντικειμένου της Σύμβασης.

Όλα τα αποτελέσματα-μελέτες, στοιχεία και κάθε άλλο έγγραφο ή αρχείο σχετικό με το έργο καθώς και όλα τα υπόλοιπα παραδοτέα, που θα αποκτηθούν ή θα αναπτυχθούν από τον Ανάδοχο με δαπάνες του, θα αποτελούν αποκλειστική ιδιοκτησία της Εταιρείας (εκτός και εάν ήδη υπάρχουν κατοχυρωμένα πνευματικά δικαιώματα), η οποία θα μπορεί να τα διαχειρίζεται και να τα εκμεταλλεύεται.

Τα αποτελέσματα θα είναι πάντοτε στη διάθεση των νόμιμων εκπροσώπων της Εταιρείας κατά τη διάρκεια ισχύος της σύμβασης και εάν βρίσκονται στη κατοχή του Αναδόχου, θα παραδοθούν στην Εταιρεία κατά την καθ' οιονδήποτε τρόπο λήξη ή λύση της σύμβασης. Σε περίπτωση αρχείων με στοιχεία σε ηλεκτρονική μορφή, ο Ανάδοχος υποχρεούται να συνοδεύσει την παράδοσή τους με έγγραφη τεκμηρίωση και με οδηγίες για την ανάκτηση /διαχείρισή τους.

Ο Ανάδοχος διαβεβαιώνει και εγγυάται ότι ουδείς τρίτος έχει ουδέν δικαίωμα επί του ως άνω έργου και σε κάθε περίπτωση αναλαμβάνει, δεσμεύεται και εγγυάται ότι θα αποκαταστήσει κάθε θετική και αποθετική ζημία και ηθική βλάβη που θα προκληθεί στην Εταιρεία.

Επίσης, δεσμεύεται ότι θα αναλάβει τα οποιαδήποτε έξοδα (συμπεριλαμβανομένης και της ενδεχόμενης αποζημίωσης) εναντίον τρίτου μέρους που ισχυρίζεται κυριότητα πνευματικών δικαιωμάτων μέρους ή όλου του έργου.

Επιπλέον ο ανάδοχος υποχρεούται να τηρεί τα αναφερόμενα στον Γενικό Κανονισμό Προστασίας Δεδομένων (Άρθρα 4, 9, 10 ΓΚΠΔ) και στο ν.4624/2019 (Α' 137/29-08-2019) (Άρθρα 44, 46).

Ειδικότερα:

α. Οι πληροφορίες της Εταιρείας οι οποίες θα τύχουν οποιασδήποτε μορφής επεξεργασία από τον Ανάδοχο, τους εργαζόμενους, τους συνεργάτες αυτού και τους τυχόν υπεργολάβους (οποιαδήποτε σχέση έχουν με τον Ανάδοχο) ενδέχεται να περιέχουν και δεδομένα προσωπικού χαρακτήρα, όπως ορίζονται (α) στον Γενικό Κανονισμό Προστασίας Δεδομένων (Άρθρα 4, 9, 10 ΓΚΠΔ) και (β) στο ν.4624/2019 (Α' 137/29-08-2019) (Άρθρα 44, 46).

β. Η επεξεργασία δεδομένων προσωπικού χαρακτήρα πραγματοποιείται αποκλειστικά για τον σκοπό που αφορά το αντικείμενο των υπηρεσιών που αναλαμβάνει να παράσχει ο Ανάδοχος στην Εταιρεία, δυνάμει της παρούσας Σύμβασης και μόνο στην έκταση που επιβάλλει ο σκοπός της επεξεργασίας σύμφωνα το αντικείμενο των υπηρεσιών που έχει αναλάβει να παρέχει.

γ. Η επεξεργασία των δεδομένων προσωπικού χαρακτήρα θα εκτελείται σύμφωνα με τους όρους και συμφωνίες της παρούσας Σύμβασης και τις Οδηγίες της Εταιρείας. Ο Ανάδοχος δεσμεύεται ως προς την εφαρμογή και συμμόρφωση προς την ισχύουσα νομοθεσία για την προστασία δεδομένων προσωπικού χαρακτήρα (ιδίως Γενικός Κανονισμός Προστασίας Δεδομένων – 2016/679/ΕΕ), όπως ερμηνεύεται ιδίως από τις Αποφάσεις ή Γνωμοδοτήσεις της Αρχής Προστασίας Δεδομένων Προσωπικού Χαρακτήρα - ΑΠΔΠΧ) και του Ευρωπαϊκού Συμβουλίου Προστασίας Δεδομένων.

δ. Τα αρχεία που δημιουργούνται με τη συλλογή, επεξεργασία και αποθήκευση των πληροφοριών που ενδέχεται να περιέχουν και προσωπικά δεδομένα, και γενικότερα όλων των ανάλογων μορφών αρχείων και πληροφοριών της Εταιρείας, από τον Ανάδοχο, ανήκουν κατ' αποκλειστικότητα στην Εταιρεία.

Διακήρυξη Ηλεκτρονικού Ανοικτού Διαγωνισμού για το έργο: «ΠΡΟΜΗΘΕΙΑ ΚΑΙ ΕΓΚΑΤΑΣΤΑΣΗ ΥΛΙΚΩΝ ΚΑΙ ΗΛΕΚΤΡΟΜΗΧΑΝΟΛΟΓΙΚΟΥ ΕΞΟΠΛΙΣΜΟΥ ΓΙΑ ΤΗΝ ΔΙΑΜΟΡΦΩΣΗ ΤΗΣ ΕΠΕΚΤΑΣΗΣ ΧΩΡΩΝ ΓΡΑΦΕΙΩΝ 1ΟΥ ΟΡΟΦΟΥ ΤΗΣ ΚΤΠ ΜΑΕ»

ε. Ο Ανάδοχος βεβαιώνει και εγγυάται στην Εταιρεία ότι θα λαμβάνει όλα τα απαραίτητα οργανωτικά και τεχνικά μέτρα για την ασφάλεια των πληροφοριών που ενδέχεται να περιέχουν και προσωπικά δεδομένα, και γενικότερα όλων των ανάλογων μορφών αρχείων και πληροφοριών της Εταιρείας, καθώς και για την προστασία τους από τυχαία ή αθέμιτη καταστροφή, τυχαία απώλεια, αλλοίωση, απαγορευμένη διάδοση και κάθε άλλη μορφή αθέμιτης επεξεργασίας, στο πλαίσιο των καθηκόντων του που πηγάζουν από την παρούσα Σύμβαση.

4.4 Υπεργολαβία

4.4.1. Ο Ανάδοχος δεν απαλλάσσεται από τις συμβατικές του υποχρεώσεις και ευθύνες λόγω ανάθεσης της εκτέλεσης τμήματος/τμημάτων της σύμβασης σε υπεργολάβους. Η τήρηση των υποχρεώσεων της παρ. 2 του άρθρου 18 του ν. 4412/2016 από υπεργολάβους δεν αίρει την ευθύνη του κυρίου αναδόχου.

4.4.2. Κατά την υπογραφή της σύμβασης ο κύριος ανάδοχος υποχρεούται να αναφέρει στην αναθέτουσα αρχή το όνομα, τα στοιχεία επικοινωνίας και τους νόμιμους εκπροσώπους των υπεργολάβων του, οι οποίοι συμμετέχουν στην εκτέλεση αυτής, εφόσον είναι γνωστά τη συγκεκριμένη χρονική στιγμή. Επιπλέον, υποχρεούται να γνωστοποιεί στην αναθέτουσα αρχή κάθε αλλαγή των πληροφοριών αυτών, κατά τη διάρκεια της σύμβασης, καθώς και τις απαιτούμενες πληροφορίες σχετικά με κάθε νέο υπεργολάβο, τον οποίο ο κύριος ανάδοχος χρησιμοποιεί εν συνεχεία στην εν λόγω σύμβαση, προσκομίζοντας τα σχετικά συμφωνητικά/δηλώσεις συνεργασίας.

Σε περίπτωση διακοπής της συνεργασίας του Αναδόχου με υπεργολάβο/ υπεργολάβους της σύμβασης, αυτός υποχρεούται σε άμεση γνωστοποίηση της διακοπής αυτής στην Αναθέτουσα Αρχή, οφείλει δε να διασφαλίσει την ομαλή εκτέλεση του τμήματος/ των τμημάτων της σύμβασης είτε από τον ίδιο, είτε από νέο υπεργολάβο τον οποίο θα γνωστοποιήσει στην αναθέτουσα αρχή κατά την ως άνω διαδικασία.

4.4.3. Η αναθέτουσα αρχή επαληθεύει τη συνδρομή των λόγων αποκλεισμού για τους υπεργολάβους, όπως αυτοί περιγράφονται στην παράγραφο 0 και με τα αποδεικτικά μέσα της παραγράφου 2.2.9.2 της παρούσας, εφόσον το(α) τμήμα(τα) της σύμβασης, το(α) οποίο(α) ο ανάδοχος προτίθεται να αναθέσει υπό μορφή υπεργολαβίας σε τρίτους, υπερβαίνουν σωρευτικά το ποσοστό του τριάντα τοις εκατό (30%) της συνολικής αξίας της σύμβασης. Επιπλέον, προκειμένου να μην αθετούνται οι υποχρεώσεις της παρ. 2 του άρθρου 18 του ν. 4412/2016, δύναται να επαληθεύσει τους ως άνω λόγους και για τμήμα ή τμήματα της σύμβασης που υπολείπονται του ως άνω ποσοστού.

Όταν από την ως άνω επαλήθευση προκύπτει ότι συντρέχουν λόγοι αποκλεισμού, απαιτεί την αντικατάστασή του, κατά τα ειδικότερα αναφερόμενα στις παρ. 5 και 6 του άρθρου 131 του ν. 4412/2016.

4.5 Τροποποίηση σύμβασης κατά τη διάρκειά της

Η σύμβαση μπορεί να τροποποιείται κατά τη διάρκειά της, χωρίς να απαιτείται νέα διαδικασία σύναψης σύμβασης, μόνο σύμφωνα με τους όρους και τις προϋποθέσεις του άρθρου 132 του ν. 4412/2016 και κατόπιν γνωμοδότησης του αρμοδίου οργάνου της Αναθέτουσας Αρχής.

Μετά τη λύση της σύμβασης λόγω της έκπτωσης του αναδόχου, σύμφωνα με το άρθρο 203 του ν. 4412/2016 και την παράγραφο 5.2. της παρούσας, όπως και σε περίπτωση καταγγελίας για όλους λόγους της παραγράφου 4.6, πλην αυτού της περ. (α), η αναθέτουσα αρχή δύναται να προσκαλέσει τον/τους επόμενο/ους, κατά σειρά κατάταξης οικονομικό φορέα που συμμετέχει-ουν στην παρούσα διαδικασία ανάθεσης της συγκεκριμένης σύμβασης και να του/τους προτείνει να αναλάβει/ουν το

Διακήρυξη Ηλεκτρονικού Ανοικτού Διαγωνισμού για το έργο: «ΠΡΟΜΗΘΕΙΑ ΚΑΙ ΕΓΚΑΤΑΣΤΑΣΗ ΥΛΙΚΩΝ ΚΑΙ ΗΛΕΚΤΡΟΜΗΧΑΝΟΛΟΓΙΚΟΥ ΕΞΟΠΛΙΣΜΟΥ ΓΙΑ ΤΗΝ ΔΙΑΜΟΡΦΩΣΗ ΤΗΣ ΕΠΕΚΤΑΣΗΣ ΧΩΡΩΝ ΓΡΑΦΕΙΩΝ 1ΟΥ ΟΡΟΦΟΥ ΤΗΣ ΚΤΠ ΜΑΕ»

ανεκτέλεστο αντικείμενο της σύμβασης, με τους ίδιους όρους και προϋποθέσεις και σε τίμημα που δεν θα υπερβαίνει την προσφορά που είχε υποβάλει ο έκπτωτος (ρήτρα υποκατάστασης)¹⁷. Η σύμβαση συνάπτεται, εφόσον εντός της τεθείσας προθεσμίας περιέλθει στην αναθέτουσα αρχή έγγραφη και ανεπιφύλακτη αποδοχή της. Η άπρακτη πάροδος της προθεσμίας θεωρείται ως απόρριψη της πρότασης. Αν αυτός δεν δεχθεί την πρόταση σύναψης σύμβασης, η αναθέτουσα αρχή προσκαλεί τον επόμενο υποψήφιο κατά σειρά κατάταξης, ακολουθώντας κατά τα λοιπά την ίδια διαδικασία.

4.6 Δικαίωμα μονομερούς λύσης της σύμβασης

4.6.1. Η αναθέτουσα αρχή μπορεί, με τις προϋποθέσεις που ορίζουν οι κείμενες διατάξεις, να καταγγείλει τη σύμβαση κατά τη διάρκεια της εκτέλεσής της, εφόσον:

α) η σύμβαση έχει υποστεί ουσιώδη τροποποίηση, κατά την έννοια της παρ. 4 του άρθρου 132 του ν. 4412/2016, που θα απαιτούσε νέα διαδικασία σύναψης σύμβασης.

β) ο ανάδοχος, κατά το χρόνο της ανάθεσης της σύμβασης, τελούσε σε μια από τις καταστάσεις που αναφέρονται στην παράγραφο 2.2.3.1 και, ως εκ τούτου, θα έπρεπε να έχει αποκλειστεί από τη διαδικασία σύναψης της σύμβασης,

γ) η σύμβαση δεν έπρεπε να ανατεθεί στον ανάδοχο λόγω σοβαρής παραβίασης των υποχρεώσεων που υπέχει από τις Συνθήκες και την Οδηγία 2014/24/ΕΕ, η οποία έχει αναγνωριστεί με απόφαση του Δικαστηρίου της Ένωσης στο πλαίσιο διαδικασίας δυνάμει του άρθρου 258 της ΣΛΕΕ.

δ) ο ανάδοχος καταδικαστεί αμετάκλητα, κατά τη διάρκεια εκτέλεσης της σύμβασης, για ένα από τα αδικήματα που αναφέρονται στην παρ. 2.2.3.1 της παρούσας,

ε) ο ανάδοχος πτωχεύσει ή υπαχθεί σε διαδικασία ειδικής εκκαθάρισης ή τεθεί υπό αναγκαστική διαχείριση από εκκαθαριστή ή από το δικαστήριο ή υπαχθεί σε διαδικασία πτωχευτικού συμβιβασμού ή αναστείλει τις επιχειρηματικές του δραστηριότητες ή υπαχθεί σε διαδικασία εξυγίανσης και δεν τηρεί τους όρους αυτής ή εάν βρεθεί σε οποιαδήποτε ανάλογη κατάσταση, προκύπτουσα από παρόμοια διαδικασία, προβλεπόμενη σε εθνικές διατάξεις νόμου.

Η αναθέτουσα αρχή μπορεί να μην καταγγείλει τη σύμβαση, υπό την προϋπόθεση ότι ο ανάδοχος ο οποίος θα βρεθεί σε μία εκ των καταστάσεων που αναφέρονται στην περίπτωση αυτή αποδεικνύει ότι είναι σε θέση να εκτελέσει τη σύμβαση, λαμβάνοντας υπόψη τις ισχύουσες διατάξεις και τα μέτρα για τη συνέχιση της επιχειρηματικής του λειτουργίας.

στ) ο ανάδοχος παραβεί αποδεδειγμένα τις υποχρεώσεις του που απορρέουν από την δέσμευση ακεραιότητας της παρ. 4.3.3. της παρούσας, ως αναλυτικά περιγράφονται στο συνημμένο στην παρούσα σχέδιο σύμβασης.

¹⁷ Πρβλ. άρθρο 132, παρ. 1δ), περ. αα του ν. 4412/2016. Πρβλ. επίσης, Κατευθυντήρια Οδηγία 22 της Αρχής με τίτλο «Τροποποίηση συμβάσεων κατά τη διάρκειά τους», Κεφάλαιο ΙΙΙ.Δ. σημείο Ι, σελ. 17 (ΑΔΑ: 7ΜΥΤΟΞΤΒ-ΖΓΖ).

Διακήρυξη Ηλεκτρονικού Ανοικτού Διαγωνισμού για το έργο: «ΠΡΟΜΗΘΕΙΑ ΚΑΙ ΕΓΚΑΤΑΣΤΑΣΗ ΥΛΙΚΩΝ ΚΑΙ ΗΛΕΚΤΡΟΜΗΧΑΝΟΛΟΓΙΚΟΥ ΕΞΟΠΛΙΣΜΟΥ ΓΙΑ ΤΗΝ ΔΙΑΜΟΡΦΩΣΗ ΤΗΣ ΕΠΕΚΤΑΣΗΣ ΧΩΡΩΝ ΓΡΑΦΕΙΩΝ 1ΟΥ ΟΡΟΦΟΥ ΤΗΣ ΚΤΠ ΜΑΕ»

5. ΕΙΔΙΚΟΙ ΟΡΟΙ ΕΚΤΕΛΕΣΗΣ ΤΗΣ ΣΥΜΒΑΣΗΣ

5.1 Τρόπος πληρωμής

5.1.1. Η πληρωμή του αναδόχου θα πραγματοποιηθεί με επιλογή ενός από τους πιο κάτω τρόπους :

α) Το **100%** της συμβατικής αξίας μετά την οριστική παραλαβή.

β) Με τη χορήγηση έντοκης προκαταβολής μέχρι ποσοστού 30 % της συμβατικής αξίας χωρίς Φ.Π.Α., με την κατάθεση ισόποσης εγγύησης, σύμφωνα με τα οριζόμενα στο άρθρο 72§7 του ν. 4412/2016 και την καταβολή του υπολοίπου είτε μετά την οριστική παραλαβή με το πρωτόκολλο παραλαβής κατόπιν του μακροσκοπικού ελέγχου και την εξόφληση της υπόλοιπης συμβατικής αξίας με τον συνολικό ΦΠΑ μετά την οριστική παραλαβή.

Η παραπάνω προκαταβολή θα είναι έντοκη. Κατά την εξόφληση θα παρακρατείται τόκος επί της εισπραχθείσας προκαταβολής και για το χρονικό διάστημα υπολογιζόμενου από την ημερομηνία καταβολής της στον ανάδοχο μέχρι την ημερομηνία οριστικής και ποιοτικής παραλαβής. Για τον υπολογισμό του τόκου θα λαμβάνεται υπόψη το ύψος του επιτοκίου των εντόκων γραμματίων του Δημοσίου 12μηνιας διάρκειας που θα ισχύει κατά την ημερομηνία λήψης της προκαταβολής προσαυξημένο κατά 0,25 ποσοστιαίες μονάδες¹⁸ το οποίο θα παραμένει σταθερό μέχρι την εξάντληση του ποσού της χορηγηθείσας προκαταβολής¹⁹.

Η πληρωμή του συμβατικού τιμήματος θα γίνεται με την προσκόμιση των νομίμων παραστατικών και δικαιολογητικών που προβλέπονται από τις διατάξεις του άρθρου 200 παρ. 4 του ν. 4412/2016²⁰, καθώς και κάθε άλλου δικαιολογητικού που τυχόν ήθελε ζητηθεί από τις αρμόδιες υπηρεσίες που διενεργούν τον έλεγχο και την πληρωμή.

5.1.2. Τον Ανάδοχο βαρύνουν οι υπέρ τρίτων κρατήσεις, ως και κάθε άλλη επιβάρυνση, σύμφωνα με την κείμενη νομοθεσία, μη συμπεριλαμβανομένου Φ.Π.Α., την παροχή της υπηρεσίας στον τόπο και με τον τρόπο που προβλέπεται στα έγγραφα της σύμβασης. Ιδίως βαρύνεται με τις ακόλουθες κρατήσεις:

α) Κράτηση ύψους 0,02% υπέρ της ανάπτυξης και συντήρησης του ΟΠΣ ΕΣΗΔΗΣ, η οποία υπολογίζεται επί της αξίας, εκτός ΦΠΑ, της αρχικής, καθώς και κάθε συμπληρωματικής σύμβασης. Το ποσό αυτό παρακρατείται σε κάθε πληρωμή από την αναθέτουσα αρχή στο όνομα και για λογαριασμό του Υπουργείου Ψηφιακής Διακυβέρνησης, σύμφωνα με την παρ. 6 του άρθρου 36 του ν. 4412/2016.

β) Κράτηση 0,1% η οποία υπολογίζεται επί της αξίας κάθε πληρωμής προ φόρων και κρατήσεων της αρχικής καθώς και κάθε συμπληρωματικής σύμβασης υπέρ της Ενιαίας Αρχής Δημόσιων Συμβάσεων (άρθρο 350 παρ. 3 του ν. 4412/2016 ως ισχύει).

Οι υπέρ τρίτων κρατήσεις υπόκεινται στο εκάστοτε ισχύον αναλογικό τέλος χαρτοσήμου και στην επ' αυτού εισφορά υπέρ ΟΓΑ.

Με κάθε πληρωμή θα γίνεται η προβλεπόμενη από την κείμενη νομοθεσία παρακράτηση φόρου εισοδήματος επί του καθαρού ποσού.

¹⁸ Βλ. Απόφαση 2/51557/0026/10-09-01 ΦΕΚ 1209/Β/01 Υπ. Οικονομικών, στο βαθμό που η Α.Α. υπάγεται στο πεδίο εφαρμογής της.

¹⁹ Η απόσβεση της προκαταβολής και η επιστροφή της εγγύησης προκαταβολής πραγματοποιούνται σύμφωνα με τις διατάξεις του άρθρου 72 του ν. 4412/2016 και τον τρόπο που ορίζει η Α.Α.

²⁰ Άρθρο 200 παρ. 4 του ν. 4412/2016, όπως τροποποιήθηκε με το άρθρο 102 του ν. 4782/2021.

Διακήρυξη Ηλεκτρονικού Ανοικτού Διαγωνισμού για το έργο: «ΠΡΟΜΗΘΕΙΑ ΚΑΙ ΕΓΚΑΤΑΣΤΑΣΗ ΥΛΙΚΩΝ ΚΑΙ ΗΛΕΚΤΡΟΜΗΧΑΝΟΛΟΓΙΚΟΥ ΕΞΟΠΛΙΣΜΟΥ ΓΙΑ ΤΗΝ ΔΙΑΜΟΡΦΩΣΗ ΤΗΣ ΕΠΕΚΤΑΣΗΣ ΧΩΡΩΝ ΓΡΑΦΕΙΩΝ 1ΟΥ ΟΡΟΦΟΥ ΤΗΣ ΚΤΠ ΜΑΕ»

5.2 Κήρυξη οικονομικού φορέα έκπτωσης - Κυρώσεις

5.2.1. Ο ανάδοχος κηρύσσεται υποχρεωτικά έκπτωτος²¹ από τη σύμβαση και από κάθε δικαίωμα που απορρέει από αυτήν, με απόφαση της αναθέτουσας αρχής, ύστερα από γνωμοδότηση του αρμόδιου συλλογικού οργάνου (Επιτροπή Παρακολούθησης και Παραλαβής):

- α) στην περίπτωση της παρ. 7 του άρθρου 105 περί κατακύρωσης και σύναψης σύμβασης,
- β) στην περίπτωση που δεν εκπληρώσει τις υποχρεώσεις του που απορρέουν από τη σύμβαση ή/και δεν συμμορφωθεί με τις σχετικές γραπτές εντολές της υπηρεσίας, που είναι σύμφωνες με τη σύμβαση ή τις κείμενες διατάξεις, εντός του συμφωνημένου χρόνου εκτέλεσης της σύμβασης,
- γ) εφόσον δεν παραδώσει σε πλήρη λειτουργία μέσα στον συμβατικό χρόνο ή στον χρόνο παράτασης που του δόθηκε, σύμφωνα με όσα προβλέπονται στο άρθρο 206 του ν. 4412/2016 με την επιφύλαξη της επόμενης παραγράφου.

Στην περίπτωση συνδρομής λόγου έκπτωσης του αναδόχου από σύμβαση κατά την ως άνω περίπτωση γ, η αναθέτουσα αρχή κοινοποιεί στον ανάδοχο ειδική όχληση, η οποία μνημονεύει τις διατάξεις του άρθρου 203 του ν. 4412/2016 και περιλαμβάνει συγκεκριμένη περιγραφή των ενεργειών στις οποίες οφείλει να προβεί ο ανάδοχος, προκειμένου να συμμορφωθεί, μέσα σε προθεσμία 30 ημερών από την κοινοποίηση της ανωτέρω όχλησης.

Αν η προθεσμία που τεθεί με την ειδική όχληση, παρέλθει, χωρίς ο ανάδοχος να συμμορφωθεί, κηρύσσεται έκπτωτος μέσα σε προθεσμία τριάντα (30) ημερών από την άπρακτη πάροδο της προθεσμίας συμμόρφωσης, με απόφαση της αναθέτουσας αρχής.

Ο ανάδοχος δεν κηρύσσεται έκπτωτος για λόγους που αφορούν σε υπαιτιότητα του φορέα εκτέλεσης της σύμβασης ή αν συντρέχουν λόγοι ανωτέρας βίας.

Στον οικονομικό φορέα, που κηρύσσεται έκπτωτος από τη σύμβαση, επιβάλλονται, με απόφαση του αποφαινόμενου οργάνου, ύστερα από γνωμοδότηση του αρμόδιου οργάνου, το οποίο υποχρεωτικά καλεί τον ενδιαφερόμενο προς παροχή εξηγήσεων, αθροιστικά οι παρακάτω κυρώσεις:

- α) ολική κατάπτωση της εγγύησης συμμετοχής ή καλής εκτέλεσης της σύμβασης κατά περίπτωση,
- β) είσπραξη εντόκως της προκαταβολής που χορηγήθηκε στον έκπτωτο από τη σύμβαση ανάδοχο είτε από ποσόν που δικαιούται να λάβει είτε με κατάθεση του ποσού από τον ίδιο είτε με κατάπτωση της εγγύησης προκαταβολής. Ο υπολογισμός των τόκων γίνεται από την ημερομηνία λήψης της προκαταβολής από τον ανάδοχο μέχρι την ημερομηνία έκδοσης της απόφασης κήρυξης του ως εκπτώτου, με το ισχύον κάθε φορά ανώτατο όριο επιτοκίου για τόκο από δικαιοπραξία, από την ημερομηνία δε αυτή και μέχρι της επιστροφής της, με το ισχύον κάθε φορά επιτόκιο για τόκο υπερημερίας.

γ) Καταλογισμός του διαφέροντος, που προκύπτει εις βάρος της αναθέτουσας αρχής, εφόσον αυτή προμηθευτεί τα αγαθά, που δεν προσκομίστηκαν προσηκόντως από τον έκπτωτο οικονομικό φορέα, αναθέτοντας το ανεκτέλεστο αντικείμενο της σύμβασης στον επόμενο κατά σειρά κατάταξης οικονομικό φορέα που είχε λάβει μέρος στη διαδικασία ανάθεσης της σύμβασης. Αν ο οικονομικός φορέας του προηγούμενου εδαφίου δεν αποδεχθεί την ανάθεση της σύμβασης, η αναθέτουσα αρχή μπορεί να προμηθευτεί τα αγαθά, που δεν προσκομίστηκαν προσηκόντως από τον έκπτωτο οικονομικό φορέα, από τρίτο οικονομικό φορέα είτε με διενέργεια νέας διαδικασίας ανάθεσης σύμβασης είτε με προσφυγή στη διαδικασία διαπραγμάτευσης, χωρίς προηγούμενη δημοσίευση, εφόσον συντρέχουν οι προϋποθέσεις του άρθρου 32 του ν. 4412/2016. Το διαφέρον υπολογίζεται με τον ακόλουθο τύπο:

$\Delta = (TKT - TKE) \times \Pi$ Όπου: Δ = Διαφέρον που θα προκύψει εις βάρος της αναθέτουσας αρχής, εφόσον αυτή προμηθευτεί τα αγαθά που δεν προσκομίστηκαν προσηκόντως από τον έκπτωτο οικονομικό

²¹ Άρθρο 203 του ν. 4412/2016

Διακήρυξη Ηλεκτρονικού Ανοικτού Διαγωνισμού για το έργο: «ΠΡΟΜΗΘΕΙΑ ΚΑΙ ΕΓΚΑΤΑΣΤΑΣΗ ΥΛΙΚΩΝ ΚΑΙ ΗΛΕΚΤΡΟΜΗΧΑΝΟΛΟΓΙΚΟΥ ΕΞΟΠΛΙΣΜΟΥ ΓΙΑ ΤΗΝ ΔΙΑΜΟΡΦΩΣΗ ΤΗΣ ΕΠΕΚΤΑΣΗΣ ΧΩΡΩΝ ΓΡΑΦΕΙΩΝ 1ΟΥ ΟΡΟΦΟΥ ΤΗΣ ΚΤΠ ΜΑΕ»

φορέα, σύμφωνα με τα ανωτέρω αναφερόμενα. Το διαφέρον λαμβάνει θετικές τιμές, αλλιώς θεωρείται ίσο με μηδέν.

TKT = Τιμή κατακύρωσης της προμήθειας των αγαθών, που δεν προσκομίστηκαν προσηκόντως από τον έκπτωτο οικονομικό φορέα στον νέο ανάδοχο.

TKE = Τιμή κατακύρωσης της προμήθειας των αγαθών, που δεν προσκομίστηκαν προσηκόντως από τον έκπτωτο οικονομικό φορέα, σύμφωνα με τη σύμβαση από την οποία κηρύχθηκε έκπτωτος ο οικονομικός φορέας.

Π = Συντελεστής προσαύξησης προσδιορισμού της έμμεσης ζημίας που προκαλείται στην αναθέτουσα αρχή από την έκπτωση του αναδόχου ο οποίος λαμβάνει την τιμή 1,01.

Ο καταλογισμός του διαφέροντος επιβάλλεται στον έκπτωτο οικονομικό φορέα με απόφαση της αναθέτουσας αρχής, που εκδίδεται σε αποκλειστική προθεσμία δεκαοκτώ (18) μηνών μετά την έκδοση και την κοινοποίηση της απόφασης κήρυξης εκπτώτου, και εφόσον κατακυρωθεί η προμήθεια των αγαθών που δεν προσκομίστηκαν προσηκόντως από τον έκπτωτο οικονομικό φορέα σε τρίτο οικονομικό φορέα. Για την είσπραξη του διαφέροντος από τον έκπτωτο οικονομικό φορέα μπορεί να εφαρμόζεται η διαδικασία του Κώδικα Είσπραξης Δημόσιων Εσόδων. Το διαφέρον εισπράττεται υπέρ της αναθέτουσας αρχής.

δ) Επιπλέον, μπορεί να επιβληθεί προσωρινός αποκλεισμός του αναδόχου από το σύνολο των συμβάσεων προμηθειών ή υπηρεσιών των φορέων που εμπίπτουν στις διατάξεις του ν. 4412/2016 κατά τα ειδικότερα προβλεπόμενα στο άρθρο 74 του ως άνω νόμου, περί αποκλεισμού οικονομικού φορέα από δημόσιες συμβάσεις.

5.2.2. Αν το υλικό φορτωθεί - παραδοθεί ή αντικατασταθεί μετά τη λήξη του συμβατικού χρόνου και μέχρι λήξης του χρόνου της παράτασης που χορηγήθηκε, σύμφωνα με το άρθρο 206 του Ν.4412/16, επιβάλλεται πρόστιμο²² πέντε τοις εκατό (5%) επί της συμβατικής αξίας της ποσότητας που παραδόθηκε εκπρόθεσμα.

Το παραπάνω πρόστιμο υπολογίζεται επί της συμβατικής αξίας των εκπρόθεσμα παραδοθέντων υλικών, χωρίς ΦΠΑ. Εάν τα υλικά που παραδόθηκαν εκπρόθεσμα επηρεάζουν τη χρησιμοποίηση των υλικών που παραδόθηκαν εμπρόθεσμα, το πρόστιμο υπολογίζεται επί της συμβατικής αξίας της συνολικής ποσότητας αυτών.

Κατά τον υπολογισμό του χρονικού διαστήματος της καθυστέρησης για φόρτωση- παράδοση ή αντικατάσταση των υλικών, με απόφαση του αποφαινομένου οργάνου, ύστερα από γνωμοδότηση του αρμοδίου οργάνου, δεν λαμβάνεται υπόψη ο χρόνος που παρήλθε πέραν του εύλογου, κατά τα διάφορα στάδια των διαδικασιών, για το οποίο δεν ευθύνεται ο ανάδοχος και παρατείνεται, αντίστοιχα, ο χρόνος φόρτωσης - παράδοσης.

Εφόσον ο ανάδοχος έχει λάβει προκαταβολή, εκτός από το προβλεπόμενο κατά τα ανωτέρω πρόστιμο, καταλογίζεται σε βάρος του και τόκος επί του ποσού της προκαταβολής, που υπολογίζεται από την επόμενη της λήξης του συμβατικού χρόνου, μέχρι την προσκόμιση του συμβατικού υλικού, με το ισχύον κάθε φορά ανώτατο όριο του ποσοστού του τόκου υπερημερίας.

Η είσπραξη του προστίμου και των τόκων επί της προκαταβολής γίνεται με παρακράτηση από το ποσό πληρωμής του αναδόχου ή, σε περίπτωση ανεπάρκειας ή έλλειψης αυτού, με ισόποση κατάπτωση της εγγύησης καλής εκτέλεσης και προκαταβολής αντίστοιχα, εφόσον ο ανάδοχος δεν καταθέσει το απαιτούμενο ποσό.

Σε περίπτωση ένωσης οικονομικών φορέων, το πρόστιμο και οι τόκοι επιβάλλονται αναλόγως σε όλα τα μέλη της ένωσης.

²² Άρθρο 207 του ν. 4412/2016.

Διακήρυξη Ηλεκτρονικού Ανοικτού Διαγωνισμού για το έργο: «ΠΡΟΜΗΘΕΙΑ ΚΑΙ ΕΓΚΑΤΑΣΤΑΣΗ ΥΛΙΚΩΝ ΚΑΙ ΗΛΕΚΤΡΟΜΗΧΑΝΟΛΟΓΙΚΟΥ ΕΞΟΠΛΙΣΜΟΥ ΓΙΑ ΤΗΝ ΔΙΑΜΟΡΦΩΣΗ ΤΗΣ ΕΠΕΚΤΑΣΗΣ ΧΩΡΩΝ ΓΡΑΦΕΙΩΝ 1ΟΥ ΟΡΟΦΟΥ ΤΗΣ ΚΤΠ ΜΑΕ»

5.3 Διοικητικές προσφυγές κατά τη διαδικασία εκτέλεσης

Ο ανάδοχος μπορεί κατά των αποφάσεων που επιβάλλουν σε βάρος του κυρώσεις, δυνάμει των όρων των άρθρων 5.2 (Κήρυξη οικονομικού φορέα εκπτώτου - Κυρώσεις) και 6.4. (Απορριψη παραδοτέων – Αντικατάσταση), καθώς και κατ' εφαρμογή των συμβατικών όρων να ασκήσει προσφυγή για λόγους νομιμότητας και ουσίας ενώπιον του φορέα που εκτελεί τη σύμβαση μέσα σε ανατρεπτική προθεσμία (30) ημερών από την ημερομηνία της κοινοποίησης ή της πλήρους γνώσης της σχετικής απόφασης. Η εμπρόθεσμη άσκηση της προσφυγής αναστέλλει τις επιβαλλόμενες κυρώσεις.

Επί της προσφυγής αποφασίζει το αρμοδίως αποφαινόμενο όργανο, ύστερα από γνωμοδότηση του προβλεπόμενου της περίπτωσης δ' της παραγράφου 11 του άρθρου 221 του ν.4412/2016 οργάνου, εντός προθεσμίας τριάντα (30) ημερών από την άσκησή της, άλλως θεωρείται ως σιωπηρώς απορριφθείσα. Κατά της απόφασης αυτής δεν χωρεί η άσκηση άλλης οποιασδήποτε φύσης διοικητικής προσφυγής. Αν κατά της απόφασης που επιβάλλει κυρώσεις δεν ασκηθεί εμπρόθεσμα η προσφυγή ή αν απορριφθεί αυτή από το αποφαινόμενο αρμοδίως όργανο, η απόφαση καθίσταται οριστική. Αν ασκηθεί εμπρόθεσμα προσφυγή, αναστέλλονται οι συνέπειες της απόφασης μέχρι αυτή να οριστικοποιηθεί.

5.4 Δικαστική επίλυση διαφορών

Κάθε διαφορά μεταξύ των συμβαλλόμενων μερών που προκύπτει από τις συμβάσεις που συνάπτονται στο πλαίσιο της παρούσας διακήρυξης, επιλύεται με την άσκηση προσφυγής ή αγωγής στο Διοικητικό Εφετείο της Περιφέρειας, στην οποία εκτελείται εκάστη σύμβαση, κατά τα ειδικότερα οριζόμενα στις παρ. 1 έως και 6 του άρθρου 205Α του ν. 4412/2016. Πριν από την άσκηση της προσφυγής στο Διοικητικό Εφετείο προηγείται υποχρεωτικά η τήρηση της ενδικοφανούς διαδικασίας που προβλέπεται στο άρθρο 205 του ν. 4412/2016 και την παράγραφο 5.3 της παρούσας, διαφορετικά η προσφυγή απορρίπτεται ως απαράδεκτη. Αν ο ανάδοχος της σύμβασης είναι κοινοπραξία, η προσφυγή ασκείται είτε από την ίδια είτε από όλα τα μέλη της. Δεν απαιτείται η τήρηση ενδικοφανούς διαδικασίας αν ασκείται από τον ενδιαφερόμενο αγωγή, στο δικόγραφο της οποίας δεν σωρεύεται αίτημα ακύρωσης ή τροποποίησης διοικητικής πράξης ή παράλειψης.

Διακήρυξη Ηλεκτρονικού Ανοικτού Διαγωνισμού για το έργο: «ΠΡΟΜΗΘΕΙΑ ΚΑΙ ΕΓΚΑΤΑΣΤΑΣΗ ΥΛΙΚΩΝ ΚΑΙ ΗΛΕΚΤΡΟΜΗΧΑΝΟΛΟΓΙΚΟΥ ΕΞΟΠΛΙΣΜΟΥ ΓΙΑ ΤΗΝ ΔΙΑΜΟΡΦΩΣΗ ΤΗΣ ΕΠΕΚΤΑΣΗΣ ΧΩΡΩΝ ΓΡΑΦΕΙΩΝ 1ΟΥ ΟΡΟΦΟΥ ΤΗΣ ΚΤΠ ΜΑΕ»

6. ΧΡΟΝΟΣ ΚΑΙ ΤΡΟΠΟΣ ΕΚΤΕΛΕΣΗΣ

6.1 Παρακολούθηση της σύμβασης

6.1.1. Ο ανάδοχος υποχρεούται να παραδώσει τα υλικά στον πρώτο όροφο της Συγγρού 194-196, σύμφωνα με τα προβλεπόμενα στα Παραρτήματα

Ο συμβατικός χρόνος παράδοσης των υλικών μπορεί να παρατείνεται, πριν από τη λήξη του αρχικού συμβατικού χρόνου παράδοσης, υπό τις ακόλουθες σωρευτικές προϋποθέσεις: α) τηρούνται οι όροι του άρθρου 132 περί τροποποίησης συμβάσεων κατά τη διάρκειά τους, β) έχει εκδοθεί αιτιολογημένη απόφαση του αρμόδιου αποφαινόμενου οργάνου της αναθέτουσας αρχής μετά από γνωμοδότηση αρμόδιου συλλογικού οργάνου, είτε με πρωτοβουλία της αναθέτουσας αρχής και εφόσον συμφωνεί ο ανάδοχος, είτε ύστερα από σχετικό αίτημα του αναδόχου, το οποίο υποβάλλεται υποχρεωτικά πριν από τη λήξη του συμβατικού χρόνου, γ) το χρονικό διάστημα της παράτασης είναι ίσο ή μικρότερο από τον αρχικό συμβατικό χρόνο παράδοσης. Στην περίπτωση παράτασης του συμβατικού χρόνου παράδοσης, ο χρόνος παράτασης δεν συνυπολογίζεται στον συμβατικό χρόνο παράδοσης²³.

Στην περίπτωση παράτασης του συμβατικού χρόνου παράδοσης έπειτα από αίτημα του αναδόχου, επιβάλλονται οι κυρώσεις που προβλέπονται στην παράγραφο 5.2.2 της παρούσης.

Με αιτιολογημένη απόφαση του αρμόδιου αποφαινόμενου οργάνου, η οποία εκδίδεται ύστερα από γνωμοδότηση του οργάνου της περ. β' της παρ. 11 του άρθρου 221 του ν. 4412/2016, ο συμβατικός χρόνος φόρτωσης παράδοσης των υλικών μπορεί να μετατίθεται. Μετάθεση επιτρέπεται μόνο όταν συντρέχουν λόγοι ανωτέρας βίας ή άλλοι ιδιαιτέρως σοβαροί λόγοι, που καθιστούν αντικειμενικώς αδύνατη την εμπρόθεσμη παράδοση των συμβατικών ειδών. Στις περιπτώσεις μετάθεσης του συμβατικού χρόνου φόρτωσης παράδοσης δεν επιβάλλονται κυρώσεις.

6.1.2. Εάν λήξει ο συμβατικός χρόνος παράδοσης, χωρίς να υποβληθεί εγκαίρως αίτημα παράτασης ή, εάν λήξει ο παραταθείς, κατά τα ανωτέρω, χρόνος, χωρίς να παραδοθεί το υλικό, ο ανάδοχος κηρύσσεται έκπτωτος.

6.1.3. Ο ανάδοχος υποχρεούται να ειδοποιεί την υπηρεσία που εκτελεί την προμήθεια, την αποθήκη υποδοχής των υλικών και την επιτροπή παραλαβής, για την ημερομηνία που προτίθεται να παραδώσει το υλικό, τουλάχιστον πέντε (5) εργάσιμες ημέρες νωρίτερα.

Μετά από κάθε προσκόμιση υλικού στην αποθήκη υποδοχής αυτών, ο ανάδοχος υποχρεούται να υποβάλει στην υπηρεσία αποδεικτικό, θεωρημένο από τον υπεύθυνο της αποθήκης, στο οποίο αναφέρεται η ημερομηνία προσκόμισης, το υλικό, η ποσότητα και ο αριθμός της σύμβασης σε εκτέλεση της οποίας προσκομίστηκε.

6.2 Παραλαβή υλικών - Χρόνος και τρόπος παραλαβής υλικών

6.2.1. Η παραλαβή των υλικών γίνεται από επιτροπές, πρωτοβάθμιες ή και δευτεροβάθμιες, που συγκροτούνται σύμφωνα με την παρ. 11 περ. β του άρθρου 221 του Ν.4412/16²⁴ σύμφωνα με τα

²³ Παρ. 1 και 2 άρθρου 206

²⁴ Άρθρο 221 παρ. 11 β) του ν. 4412/2016: "Για την παρακολούθηση και την παραλαβή της σύμβασης προμήθειας συγκροτείται τριμελής ή πενταμελής Επιτροπή παρακολούθησης και παραλαβής με απόφαση του αρμόδιου αποφαινόμενου οργάνου. Το όργανο αυτό εισηγείται για όλα τα θέματα παραλαβής του φυσικού αντικείμενου της σύμβασης, προβαίνοντας, σε μακροσκοπικούς, λειτουργικούς ή και επιχειρησιακούς ελέγχους του προς παραλαβή αντικείμενου της σύμβασης, εφόσον προβλέπεται από τη σύμβαση ή κρίνεται αναγκαίο, συντάσσει τα σχετικά πρωτόκολλα, παρακολουθεί και ελέγχει την προσήκουσα εκτέλεση όλων των όρων της σύμβασης και την εκπλήρωση των υποχρεώσεων του αναδόχου και εισηγείται τη λήψη των επιβεβλημένων μέτρων λόγω μη τήρησης των ως άνω όρων. Με απόφαση του αρμόδιου αποφαινόμενου οργάνου μπορεί να συγκροτείται δευτεροβάθμια επιτροπή παρακολούθησης και παραλαβής με τις παραπάνω αρμοδιότητες"

Διακήρυξη Ηλεκτρονικού Ανοικτού Διαγωνισμού για το έργο: «ΠΡΟΜΗΘΕΙΑ ΚΑΙ ΕΓΚΑΤΑΣΤΑΣΗ ΥΛΙΚΩΝ ΚΑΙ ΗΛΕΚΤΡΟΜΗΧΑΝΟΛΟΓΙΚΟΥ ΕΞΟΠΛΙΣΜΟΥ ΓΙΑ ΤΗΝ ΔΙΑΜΟΡΦΩΣΗ ΤΗΣ ΕΠΕΚΤΑΣΗΣ ΧΩΡΩΝ ΓΡΑΦΕΙΩΝ 1ΟΥ ΟΡΟΦΟΥ ΤΗΣ ΚΤΠ ΜΑΕ»

οριζόμενα στο άρθρο 208 του ως άνω νόμου. Κατά την διαδικασία παραλαβής των υλικών διενεργείται ποσοτικός και ποιοτικός έλεγχος και εφόσον το επιθυμεί μπορεί να παραστεί και ο προμηθευτής.

Κατά τη διαδικασία παραλαβής διενεργείται ο απαιτούμενος έλεγχος, σύμφωνα με τα οριζόμενα στη σύμβαση, μπορεί δε να καλείται να παραστεί και ο ανάδοχος. Μετά την ολοκλήρωση της διαδικασίας, η επιτροπή παραλαβής: α) είτε παραλαμβάνει τις σχετικές υπηρεσίες ή παραδοτέα, εφόσον καλύπτονται οι απαιτήσεις της σύμβασης χωρίς έγκριση ή απόφαση του αποφαινομένου οργάνου, β) είτε εισηγείται για την παραλαβή με παρατηρήσεις ή την απόρριψη των παρεχομένων υπηρεσιών ή παραδοτέων, σύμφωνα με τις παραγράφους 3 και 4. Τα ανωτέρω εφαρμόζονται και σε τμηματικές παραλαβές.

Για την εφαρμογή της προηγούμενης παραγράφου ορίζονται τα ακόλουθα:

α) Στην περίπτωση που διαπιστωθεί ότι, δεν επηρεάζεται η καταλληλότητα, με αιτιολογημένη απόφαση του αρμόδιου αποφαινομένου οργάνου, μπορεί να εγκριθεί η παραλαβή των εν λόγω παρεχομένων υπηρεσιών ή παραδοτέων, με έκπτωση επί της συμβατικής αξίας, η οποία θα πρέπει να είναι ανάλογη προς τις διαπιστωθείσες παρεκκλίσεις. Μετά την έκδοση της ως άνω απόφασης, η επιτροπή παραλαβής υποχρεούται να προβεί στην οριστική παραλαβή των παρεχομένων υπηρεσιών ή παραδοτέων της σύμβασης και να συντάξει σχετικό πρωτόκολλο οριστικής παραλαβής, σύμφωνα με τα αναφερόμενα στην απόφαση.

β) Αν διαπιστωθεί ότι επηρεάζεται η καταλληλότητα, με αιτιολογημένη απόφαση του αρμόδιου αποφαινομένου οργάνου απορρίπτονται οι παρεχόμενες υπηρεσίες ή τα παραδοτέα, με την επιφύλαξη των οριζόμενων στο άρθρο 220.

Αν παρέλθει χρονικό διάστημα μεγαλύτερο των τριάντα (30) ημερών από την ημερομηνία υποβολής του παραδοτέου από τον οικονομικό φορέα και δεν έχει εκδοθεί πρωτόκολλο παραλαβής της παραγράφου 2 ή πρωτόκολλο με παρατηρήσεις της παραγράφου 3, θεωρείται ότι η παραλαβή έχει συντελεσθεί αυτοδίκαια.

Ανεξάρτητα από την, κατά τα ανωτέρω, αυτοδίκαιη παραλαβή και την πληρωμή του αναδόχου, πραγματοποιούνται οι προβλεπόμενοι από τη σύμβαση έλεγχοι από επιτροπή που συγκροτείται με απόφαση του αρμοδίου αποφαινομένου οργάνου, στην οποία δεν μπορεί να συμμετέχουν ο πρόεδρος και τα μέλη της επιτροπής παραλαβής. Η παραπάνω επιτροπή παραλαβής προβαίνει σε όλες τις διαδικασίες παραλαβής που προβλέπονται από την σύμβαση και συντάσσει τα σχετικά πρωτόκολλα. Οι εγγυητικές επιστολές προκαταβολής και καλής εκτέλεσης δεν επιστρέφονται πριν την ολοκλήρωση όλων των προβλεπομένων από τη σύμβαση ελέγχων και τη σύνταξη των σχετικών πρωτοκόλλων.

Οποιαδήποτε ενέργεια που έγινε από την αρχική επιτροπή παραλαβής, δεν λαμβάνεται υπόψη. Το κόστος της διενέργειας των ελέγχων βαρύνει τον ανάδοχο.

Η επιτροπή παραλαβής, μετά τους προβλεπόμενους ελέγχους συντάσσει πρωτόκολλα (μακροσκοπικό – οριστικό- παραλαβής του υλικού με παρατηρήσεις –απόρριψης των υλικών) σύμφωνα με την παρ.3 του άρθρου 208 του ν. 4412/16.

Τα πρωτόκολλα που συντάσσονται από τις επιτροπές (πρωτοβάθμιες – δευτεροβάθμιες) κοινοποιούνται υποχρεωτικά και στους αναδόχους.

Υλικά που απορρίφθηκαν ή κρίθηκαν παραληπτά με έκπτωση επί της συμβατικής τιμής, με βάση τους ελέγχους που πραγματοποίησε η πρωτοβάθμια επιτροπή παραλαβής, μπορούν να παραπέμπονται για επανεξέταση σε δευτεροβάθμια επιτροπή παραλαβής ύστερα από αίτημα του αναδόχου ή αυτεπάγγελτα σύμφωνα με την παρ. 5 του άρθρου 208 του ν.4412/16. Τα έξοδα βαρύνουν σε κάθε περίπτωση τον ανάδοχο.

Επίσης, εάν ο τελευταίος διαφωνεί με τα αποτελέσματα των εργαστηριακών εξετάσεων που διενεργήθηκαν από πρωτοβάθμιες ή δευτεροβάθμιες επιτροπές παραλαβής μπορεί να ζητήσει εγγράφως εξέταση κατ' εφεση των οικείων αντιδειγμάτων, μέσα σε ανατρεπτική προθεσμία είκοσι

Διακήρυξη Ηλεκτρονικού Ανοικτού Διαγωνισμού για το έργο: «ΠΡΟΜΗΘΕΙΑ ΚΑΙ ΕΓΚΑΤΑΣΤΑΣΗ ΥΛΙΚΩΝ ΚΑΙ ΗΛΕΚΤΡΟΜΗΧΑΝΟΛΟΓΙΚΟΥ ΕΞΟΠΛΙΣΜΟΥ ΓΙΑ ΤΗΝ ΔΙΑΜΟΡΦΩΣΗ ΤΗΣ ΕΠΕΚΤΑΣΗΣ ΧΩΡΩΝ ΓΡΑΦΕΙΩΝ 1ΟΥ ΟΡΟΦΟΥ ΤΗΣ ΚΤΠ ΜΑΕ»

(20) ημερών από την γνωστοποίηση σε αυτόν των αποτελεσμάτων της αρχικής εξέτασης, με τον τρόπο που περιγράφεται στην παρ. 8 του άρθρου 208 του Ν.4412/16.

Το αποτέλεσμα της κατ' έφεση εξέτασης είναι υποχρεωτικό και τελεσίδικο και για τα δύο μέρη.

Ο ανάδοχος δεν μπορεί να ζητήσει παραπομπή σε δευτεροβάθμια επιτροπή παραλαβής μετά τα αποτελέσματα της κατ' έφεση εξέτασης.

6.2.2. Η παραλαβή των υλικών και η έκδοση των σχετικών πρωτοκόλλων παραλαβής πραγματοποιείται με την ολοκλήρωση του έργου.

Αν η παραλαβή των υλικών και η σύνταξη του σχετικού πρωτοκόλλου δεν πραγματοποιηθεί από την επιτροπή παρακολούθησης και παραλαβής μέσα στον οριζόμενο από τη σύμβαση χρόνο, σύμφωνα με όσα ορίζονται σε 30 μέρες θεωρείται ότι η παραλαβή συντελέσθηκε αυτοδίκαια, με κάθε επιφύλαξη των δικαιωμάτων του Δημοσίου και εκδίδεται προς τούτο σχετική απόφαση του αρμοδίου αποφαινομένου οργάνου, με βάση μόνο το θεωρημένο από την υπηρεσία που παραλαμβάνει τα υλικά αποδεικτικό προσκόμισης τούτων, σύμφωνα δε με την απόφαση αυτή η αποθήκη του φορέα εκδίδει δελτίο εισαγωγής του υλικού και εγγραφής του στα βιβλία της, προκειμένου να πραγματοποιηθεί η πληρωμή του αναδόχου.

Ανεξάρτητα από την, κατά τα ανωτέρω, αυτοδίκαιη παραλαβή και την πληρωμή του αναδόχου, πραγματοποιούνται οι προβλεπόμενοι από την σύμβαση έλεγχοι από επιτροπή που συγκροτείται με απόφαση του αρμοδίου αποφαινομένου οργάνου, στην οποία δεν μπορεί να συμμετέχουν ο πρόεδρος και τα μέλη της επιτροπής που δεν πραγματοποίησε την παραλαβή στον προβλεπόμενο από την σύμβαση χρόνο. Η παραπάνω επιτροπή παραλαβής προβαίνει σε όλες τις διαδικασίες παραλαβής που προβλέπονται από την ως άνω παράγραφο 1 και το άρθρο 208 του ν. 4412/2016 και συντάσσει τα σχετικά πρωτόκολλα. Οι εγγυητικές επιστολές προκαταβολής και καλής εκτέλεσης δεν επιστρέφονται πριν από την ολοκλήρωση όλων των προβλεπομένων από τη σύμβαση ελέγχων και τη σύνταξη των σχετικών πρωτοκόλλων.²⁵

6.3 Ειδικοί όροι ναύλωσης – ασφάλισης - ανακοίνωσης φόρτωσης και ποιοτικού ελέγχου στο εξωτερικό

6.4 Απόρριψη συμβατικών υλικών – Αντικατάσταση

6.4.1. Σε περίπτωση οριστικής απόρριψης ολόκληρης ή μέρους της συμβατικής ποσότητας των υλικών, με απόφαση του αποφαινομένου οργάνου ύστερα από γνωμοδότηση του αρμόδιου οργάνου, μπορεί να εγκρίνεται αντικατάστασή της με άλλη, που να είναι σύμφωνη με τους όρους της σύμβασης, μέσα σε τακτή προθεσμία που ορίζεται από την απόφαση αυτή.

6.4.2. Αν η αντικατάσταση γίνεται μετά τη λήξη του συμβατικού χρόνου, η προθεσμία που ορίζεται για την αντικατάσταση δεν μπορεί να είναι μεγαλύτερη του 1/2 του συνολικού συμβατικού χρόνου, ο δε ανάδοχος θεωρείται ως εκπρόθεσμος και υπόκειται σε κυρώσεις λόγω εκπρόθεσμης παράδοσης. Αν ο ανάδοχος δεν αντικαταστήσει τα υλικά που απορρίφθηκαν μέσα στην προθεσμία που του τάχθηκε και εφόσον έχει λήξει ο συμβατικός χρόνος, κηρύσσεται έκπτωτος και υπόκειται στις προβλεπόμενες κυρώσεις.

6.4.3. Η επιστροφή των υλικών που απορρίφθηκαν γίνεται σύμφωνα με τα προβλεπόμενα στις παρ. 2 και 3 του άρθρου 213 του ν. 4412/2016.

²⁵ Στο άρθρο αυτό η Α.Α. μπορεί να χρησιμοποιήσει μεταβατικά τις οδηγίες που δίνονται στην ΥΑ Π1/2489/6.09.1995 (Β' 764), η οποία δεν έχει καταργηθεί.

Διακήρυξη Ηλεκτρονικού Ανοικτού Διαγωνισμού για το έργο: «ΠΡΟΜΗΘΕΙΑ ΚΑΙ ΕΓΚΑΤΑΣΤΑΣΗ ΥΛΙΚΩΝ ΚΑΙ ΗΛΕΚΤΡΟΜΗΧΑΝΟΛΟΓΙΚΟΥ ΕΞΟΠΛΙΣΜΟΥ ΓΙΑ ΤΗΝ ΔΙΑΜΟΡΦΩΣΗ ΤΗΣ ΕΠΕΚΤΑΣΗΣ ΧΩΡΩΝ ΓΡΑΦΕΙΩΝ 1ΟΥ ΟΡΟΦΟΥ ΤΗΣ ΚΤΠ ΜΑΕ»

ΠΑΡΑΡΤΗΜΑΤΑ

ΠΑΡΑΡΤΗΜΑ Ι – Αναλυτική Περιγραφή Φυσικού και Οικονομικού Αντικειμένου της Σύμβασης

ΜΕΡΟΣ Α - ΠΕΡΙΓΡΑΦΗ ΦΥΣΙΚΟΥ ΑΝΤΙΚΕΙΜΕΝΟΥ ΤΗΣ ΣΥΜΒΑΣΗΣ

ΠΕΡΙΒΑΛΛΟΝ ΤΗΣ ΣΥΜΒΑΣΗΣ

Συνοπτική Περιγραφή των υπηρεσιών και της λειτουργίας της Α.Α.

Η «Κοινωνία της Πληροφορίας Α.Ε.», είναι εταιρεία η οποία λειτουργεί χάριν του δημοσίου συμφέροντος και έχει ως κύρια αποστολή την ανάπτυξη δράσεων και την υποστήριξη των αρμόδιων φορέων για τη βελτίωση της διοικητικής ικανότητας της Δημόσιας Διοίκησης, καθώς και την εκτέλεση και διαχείριση έργων στον τομέα της πληροφορικής, επικοινωνίας και νέων τεχνολογιών για τη Δημόσια Διοίκηση. Η Εταιρεία λειτουργεί με τους κανόνες της ιδιωτικής οικονομίας του Ν. 3429/2005 στο πλαίσιο των διατάξεων Ν. 3614/2007 (ΦΕΚ 267/Α), και του καταστατικού της όπως αυτό τροποποιήθηκε και ισχύει (ΦΕΚ 343/07.02.2020) και εποπτεύεται από το Υπουργείο Ψηφιακής Διακυβέρνησης.

Βασικός σκοπός της Εταιρείας, όπως ορίζεται στην τελευταία τροποποίηση του καταστατικού αυτής (ΦΕΚ 343/Β/07-02-2020), είναι:

α) Η εκτέλεση δράσεων και έργων βελτίωσης της διοικητικής ικανότητας της δημόσιας διοίκησης στο πλαίσιο εφαρμογής οποιουδήποτε επιχειρησιακού προγράμματος, απ' όπου κι εάν αυτό χρηματοδοτείται (λ.χ. από ενωσιακούς ή/και από εθνικούς πόρους ή/και μέσω του Προγράμματος Δημοσίων Επενδύσεων), και η υποστήριξη της για την εκτέλεση όμοιων δράσεων και έργων με στόχο την ενδυνάμωση της διοικητικής αποτελεσματικότητάς της.

β) Η εκτέλεση έργων στον τομέα της πληροφορικής, της επικοινωνίας και των νέων τεχνολογιών για τη βελτίωση της δημόσιας διοίκησης στο πλαίσιο εφαρμογής των επιχειρησιακών προγραμμάτων του ΕΣΠΑ ή άλλων ευρωπαϊκών συγχρηματοδοτούμενων προγραμμάτων, ή/και εθνικών προγραμμάτων, απ' όπου κι εάν αυτά χρηματοδοτούνται (λ.χ. από ενωσιακούς ή/και από εθνικούς πόρους ή/και μέσω του Προγράμματος Δημοσίων Επενδύσεων), και η υποστήριξη της δημόσιας διοίκησης για την εκτέλεση σχετικών έργων.

γ) Η υποστήριξη του Υπουργείου Ψηφιακής Διακυβέρνησης ως βασικός επιτελικός βραχίονας υλοποίησης της στρατηγικής, των έργων και δράσεων του Υπουργείου στο πλαίσιο του Ψηφιακού Μετασχηματισμού της Δημόσιας Διοίκησης της χώρας.

δ) Η υποστήριξη ή/και διαχείριση της λειτουργίας συστημάτων πληροφορικής και επικοινωνίας της δημόσιας διοίκησης, όπως προβλέπεται ήδη στο ν. 2860/2000 (άρθρο 24 παράγραφος 6γ).

ε) Η ανάληψη της εκτέλεσης πράξεων και ενεργειών τεχνικής υποστήριξης, που χρηματοδοτούνται από επιχειρησιακά προγράμματα του ΕΣΠΑ ή από άλλα συγχρηματοδοτούμενα ευρωπαϊκά προγράμματα, ή/και εθνικά προγράμματα με χρηματοδότηση μέσω του Προγράμματος Δημοσίων Επενδύσεων ή/και μέσω του τακτικού προϋπολογισμού.

στ) Η χωρίς αντάλλαγμα υποστήριξη των ενδιαμέσων φορέων διαχείρισης για δράσεις κρατικών ενισχύσεων στο πλαίσιο του ΕΣΠΑ, ή/και άλλων συγχρηματοδοτούμενων προγραμμάτων, ή/και εθνικών προγραμμάτων δράσεων κρατικών ενισχύσεων χρηματοδοτούμενα από κάθε πηγή χρηματοδότησης (λ.χ. ενωσιακή ή/και εθνική) ύστερα από αίτηση του φορέα και υπογραφή σχετικής προγραμματικής συμφωνίας με την εταιρεία.

ζ) Η ανάληψη ως δικαιούχου ή ενδιάμεσου φορέα της υλοποίησης πράξεων σχετικών με Τεχνολογίες Πληροφορικής και Επικοινωνιών που απευθύνονται σε πολίτες ή σε επιχειρήσεις (κρατικές ενισχύσεις) και χρηματοδοτούνται από συγχρηματοδοτούμενα προγράμματα ή/ και εθνικά προγράμματα χρηματοδοτούμενα από το Πρόγραμμα Δημοσίων Επενδύσεων ή/και από κάθε άλλη πηγή.

Διακήρυξη Ηλεκτρονικού Ανοικτού Διαγωνισμού για το έργο: «ΠΡΟΜΗΘΕΙΑ ΚΑΙ ΕΓΚΑΤΑΣΤΑΣΗ ΥΛΙΚΩΝ ΚΑΙ ΗΛΕΚΤΡΟΜΗΧΑΝΟΛΟΓΙΚΟΥ ΕΞΟΠΛΙΣΜΟΥ ΓΙΑ ΤΗΝ ΔΙΑΜΟΡΦΩΣΗ ΤΗΣ ΕΠΕΚΤΑΣΗΣ ΧΩΡΩΝ ΓΡΑΦΕΙΩΝ 1ΟΥ ΟΡΟΦΟΥ ΤΗΣ ΚΤΠ ΜΑΕ»

η) Η ανάληψη της υλοποίησης ενεργειών τεχνικής βοήθειας που χρηματοδοτούνται από επιχειρησιακά προγράμματα του ΕΣΠΑ ή/και από άλλα συγχρηματοδοτούμενα προγράμματα ή/και εθνικά προγράμματα με πηγή χρηματοδότησης ενωσιακού ή/και εθνικού πόρους ή/ και μέσω του Προγράμματος Δημοσίων Επενδύσεων.

θ) Η συστηματική τεκμηρίωση και παρακολούθηση των χαρακτηριστικών, των προβλημάτων και της εξέλιξης της διοικητικής ικανότητας της δημόσιας διοίκησης, την αξιολόγηση των αποτελεσμάτων των προγραμμάτων και δράσεων που αποσκοπούν στη βελτίωση της και τη διευκόλυνση της μεταφοράς και προσαρμογής ξένης εμπειρίας και καλών πρακτικών στο ελληνικό διοικητικό περιβάλλον.

ι) Η συλλογή και επεξεργασία ποιοτικών και ποσοτικών στοιχείων για τα θέματα που σχετίζονται με την πρόοδο της Ελλάδας σε θέματα κοινωνίας της πληροφορίας και ψηφιακής σύγκλισης στους τομείς των τεχνολογιών πληροφορικής και ηλεκτρονικών επικοινωνιών, καθώς και σε άλλους τομείς, η εξέλιξη των οποίων διέπεται από τεχνολογίες πληροφορικής και ηλεκτρονικών επικοινωνιών.

ια) Η διάχυση βέλτιστων πρακτικών και η συμμετοχή σε διεθνείς οργανισμούς και έργα, που σχετίζονται με τους παραπάνω τομείς, καθώς και η κατάρτιση σχετικών μελετών και προτάσεων προς την πολιτεία και κάθε άλλο ενδιαφερόμενο.

Όργανα & Επιτροπές Παρακολούθησης, Διακυβέρνησης και Ελέγχου του Έργου

Επιτροπή Παραλαβής Έργου (ΕΠΕ)

Για τις ανάγκες υλοποίησης του Έργου της παρούσας Διακήρυξης και σύμφωνα με το άρθρο 221 του Ν. 4412/2016 όπως ισχύει, ορίζεται «Επιτροπή Παραλαβής Έργου» (ΕΠΕ), αρμοδιότητα της οποίας αποτελεί η Παραλαβή του Έργου, η αξιολόγηση και παραλαβή των παραδοτέων σύμφωνα με την παρ. 6.3 Παραλαβή του αντικειμένου της σύμβασης.

ΣΚΟΠΟΣ ΚΑΙ ΣΤΟΧΟΙ ΤΗΣ ΣΥΜΒΑΣΗΣ

Περιγραφή των αναγκών της Α.Α.

Η Α.Α. πρόκειται θα επεκταθεί σε νέο χώρο γραφείων στον πρώτο όροφο του κτηρίου στο οποίο στεγάζεται. Στο πλαίσιο αυτής της επέκτασης είναι αναγκαία η εγκατάσταση θέσεων εργασίας. Δεδομένου αυτού, απαιτείται η διαμόρφωση του χώρου και η εγκατάσταση του αναγκαίων ηλεκτρομηχανικών εγκαταστάσεων.

Η Σύμβαση δεν προβλέπει διαίρεση σε τμήματα (lots).

ΑΝΤΙΚΕΙΜΕΝΟ ΤΗΣ ΣΥΜΒΑΣΗΣ

Το αντικείμενο της σύμβασης περιλαμβάνει την προμήθεια και τοποθέτηση υλικών εσωτερικής διαμόρφωσης με σκοπό την ενσωμάτωση μέσω επέκτασης των γραφείων του Α' ορόφου σε συνεχόμενο χώρο επιφάνειας 641.18μ² και την ενοποίηση με το υπάρχον τμήμα γραφείων του Α' Ορόφου, καθώς και την εγκατάσταση και θέση σε λειτουργία των αναγκαίων ηλεκτρομηχανικών εγκαταστάσεων (Εγκαταστάσεις Θερμάνσεως-Ψύξη-Αερισμού, Ηλεκτρικών (ισχυρών ρευμάτων), Ασθενών ρευμάτων, Εγκαταστάσεις Πυρανίχνευσης)

Η σύμβαση χωρίζεται σε δυο αντικείμενα:

I. Προμήθεια και τοποθέτηση υλικών εσωτερικής διαμόρφωσης

II. Εγκατάσταση αναγκαίων ηλεκτρομηχανικών εγκαταστάσεων

Διακήρυξη Ηλεκτρονικού Ανοικτού Διαγωνισμού για το έργο: «ΠΡΟΜΗΘΕΙΑ ΚΑΙ ΕΓΚΑΤΑΣΤΑΣΗ ΥΛΙΚΩΝ ΚΑΙ ΗΛΕΚΤΡΟΜΗΧΑΝΟΛΟΓΙΚΟΥ ΕΞΟΠΛΙΣΜΟΥ ΓΙΑ ΤΗΝ ΔΙΑΜΟΡΦΩΣΗ ΤΗΣ ΕΠΕΚΤΑΣΗΣ ΧΩΡΩΝ ΓΡΑΦΕΙΩΝ 1ΟΥ ΟΡΟΦΟΥ ΤΗΣ ΚΤΠ ΜΑΕ»

Ι. Προμήθεια και τοποθέτηση υλικών εσωτερικής διαμόρφωσης

ΓΕΝΙΚΗ ΠΕΡΙΓΡΑΦΗ

Το έργο αφορά την προμήθεια και τοποθέτηση υλικών εσωτερικής διαμόρφωσης με σκοπό την επέκταση των γραφείων του Α ορόφου, σε συνεχόμενο χώρο συνολικής επιφάνειας 641.18 μ² και την ενοποίηση με το υπάρχον τμήμα του Α Ορόφου που λειτουργεί ήδη ως χώρος γραφείων της ΚτΠ ΜΑΕ.

Ο νέος διαθέσιμος χώρος θα χωριστεί σε δυο ανεξάρτητα μεταξύ τους τμήματα και θα χρησιμοποιηθεί ως εξής:

1. Το **Τμήμα Ι**, επιφάνειας 232.00 μ², θα διατεθεί για την επέκταση των γραφείων της Διεύθυνσης Οικονομικής Διαχείρισης στον Α όροφο. Για την επίτευξη της ομοιομορφίας και αρμονίας στο χώρο θα χρησιμοποιηθούν υλικά όμοια με αυτά των υπαρχόντων γραφείων του Α ορόφου. Ο χώρος θα είναι λειτουργικά ανεξάρτητος από το Τμήμα ΙΙ, ως προς τα λειτουργικά συστήματα Η/Μ και την πρόσβαση.
2. Το **Τμήμα ΙΙ**, επιφάνειας 409.18 μ², θα διατεθεί για την στέγαση συμβούλων της ΚτΠ ΜΑΕ. Ο χώρος θα είναι λειτουργικά ανεξάρτητος και θα επικοινωνεί με το Τμήμα Ι μόνο σε περιπτώσεις εκτάκτου ανάγκης ως δεύτερη όδευση διαφυγής πυρασφάλειας. Θα διαμορφωθεί ως ενιαίος χώρος γραφείων (open space) με ομάδες εργασίας ποικίλων μεγεθών. Ο χώρος θα αποτελείται από μεγάλες ομάδες εργασίας που θα χωροθετηθούν σε ανοικτό χώρο, μικρότερες ομάδες που θα χωροθετηθούν σε προστατευμένα κουβούκλια (booths), και προβλέπεται και κλειστός χώρος συσκέψεων. Θα δημιουργηθεί χώρος κουζίνας και θα διαμορφωθούν τέσσερα (4) WC.

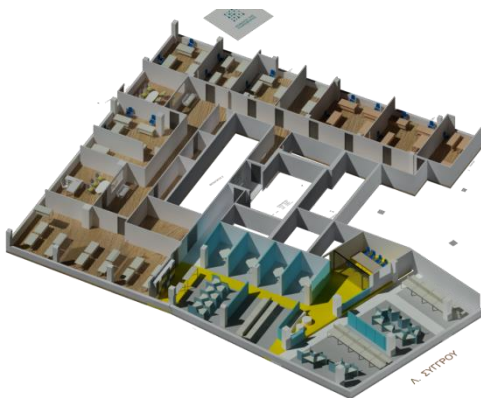

Διακήρυξη Ηλεκτρονικού Ανοικτού Διαγωνισμού για το έργο: «ΠΡΟΜΗΘΕΙΑ ΚΑΙ ΕΓΚΑΤΑΣΤΑΣΗ ΥΛΙΚΩΝ ΚΑΙ ΗΛΕΚΤΡΟΜΗΧΑΝΟΛΟΓΙΚΟΥ ΕΞΟΠΛΙΣΜΟΥ ΓΙΑ ΤΗΝ ΔΙΑΜΟΡΦΩΣΗ ΤΗΣ ΕΠΕΚΤΑΣΗΣ ΧΩΡΩΝ ΓΡΑΦΕΙΩΝ 1ΟΥ ΟΡΟΦΟΥ ΤΗΣ ΚΤΠ ΜΑΕ»

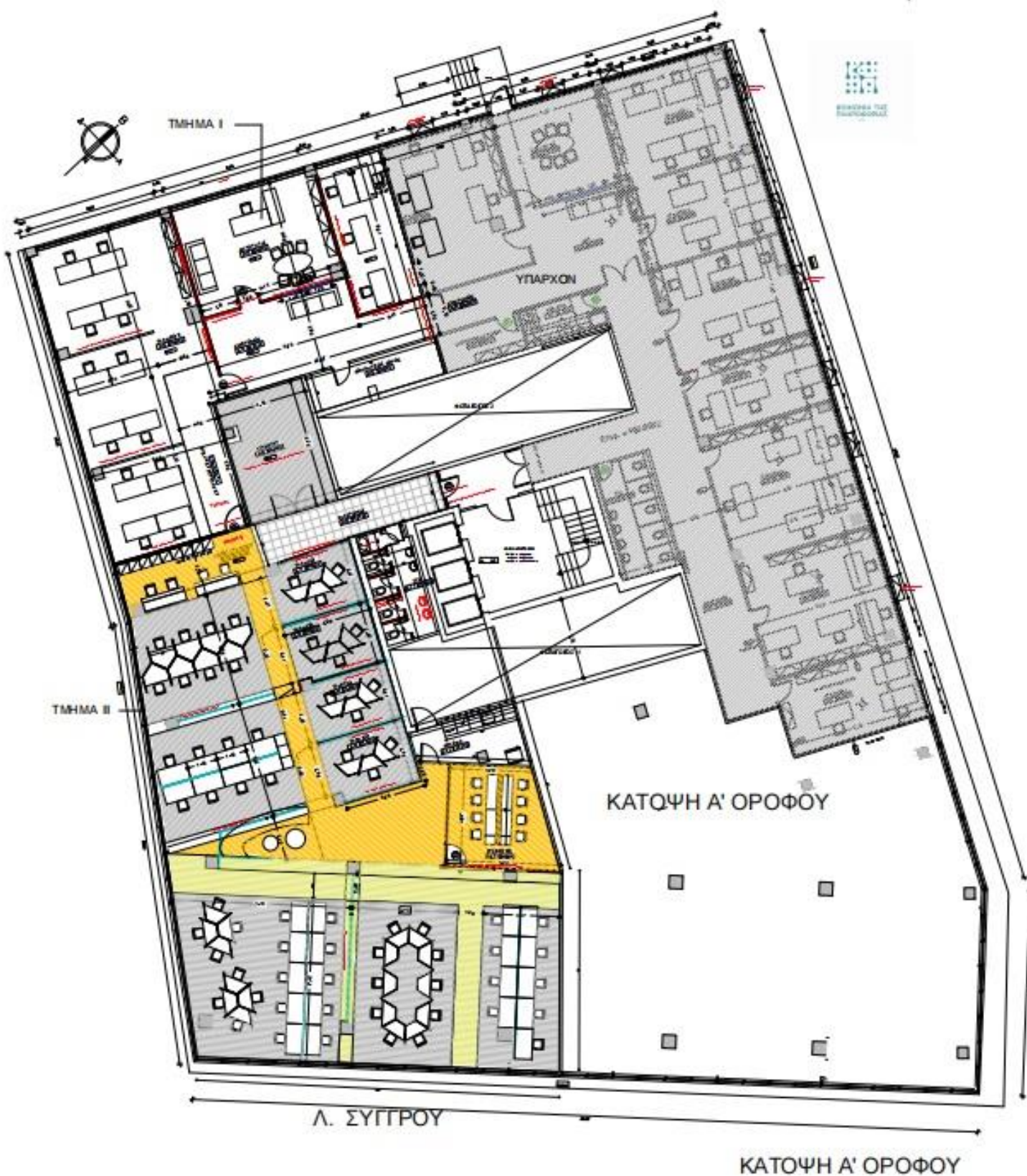

Διακήρυξη Ηλεκτρονικού Ανοικτού Διαγωνισμού για το έργο: «ΠΡΟΜΗΘΕΙΑ ΚΑΙ ΕΓΚΑΤΑΣΤΑΣΗ ΥΛΙΚΩΝ ΚΑΙ ΗΛΕΚΤΡΟΜΗΧΑΝΟΛΟΓΙΚΟΥ ΕΞΟΠΛΙΣΜΟΥ ΓΙΑ ΤΗΝ ΔΙΑΜΟΡΦΩΣΗ ΤΗΣ ΕΠΕΚΤΑΣΗΣ ΧΩΡΩΝ ΓΡΑΦΕΙΩΝ 1ΟΥ ΟΡΟΦΟΥ ΤΗΣ ΚΤΠ ΜΑΕ»

1. Α) Περιγραφή υλικών και εργασιών– Απαιτήσεις - Προδιαγραφές

Τμήμα Ι



Οι εργασίες στο Τμήμα Ι είναι οι παρακάτω:

(οι ποσότητες θα δοθούν σε πίνακα συνολικά και για τα δύο τμήματα)

Α. ΚΑΘΑΙΡΕΣΕΙΣ-ΑΠΟΞΗΛΩΣΕΙΣ

Διακήρυξη Ηλεκτρονικού Ανοικτού Διαγωνισμού για το έργο: «ΠΡΟΜΗΘΕΙΑ ΚΑΙ ΕΓΚΑΤΑΣΤΑΣΗ ΥΛΙΚΩΝ ΚΑΙ ΗΛΕΚΤΡΟΜΗΧΑΝΟΛΟΓΙΚΟΥ ΕΞΟΠΛΙΣΜΟΥ ΓΙΑ ΤΗΝ ΔΙΑΜΟΡΦΩΣΗ ΤΗΣ ΕΠΕΚΤΑΣΗΣ ΧΩΡΩΝ ΓΡΑΦΕΙΩΝ 1ΟΥ ΟΡΟΦΟΥ ΤΗΣ ΚΤΠ ΜΑΕ»

1. Αποξήλωση και απομάκρυνση χωρίσματος γυψοσανίδας στα όρια του υπάρχοντος τμήματος
2. Αποξήλωση και απομάκρυνση γυάλινων χωρισμάτων.
3. Αποξήλωση τμήματος ψευδοροφής για τοποθέτηση των Η/Μ, με ασφαλή φύλαξη των πλακών ορυκτών ινών για επανατοποθέτηση. Το τμήμα της ψευδοροφής που θα αποξηλωθεί εξαρτάται από τις ανάγκες για τοποθέτηση των κλιματιστικών μονάδων και καναλιών. Εκτιμάται ότι θα καθαιρεθεί το 60% περίπου του μεταλλικού σκελετού και το 100% των πλακών. Εκτιμώμενη καταστροφή των πλακών 20%.

B. ΧΩΡΙΣΜΑΤΑ ΞΗΡΑΣ ΔΟΜΗΣΗΣ

Προμήθεια και τοποθέτηση-κατασκευή χωρισμάτων διπλής γυψοσανίδας 2+2 των 12 χιλ, σε μεταλλικό σκελετό, σύμφωνα με τα επισυναπτόμενα σχέδια. Στο κενό θα τοποθετηθεί ηχομονωτικό πάπλωμα πετροβάμβακα πάχους 50 χιλ, των 40Kg/m².

Τοιχοποιίες ξηράς δόμησης (τοιχοί γυψοσανίδας)

Γενικά

-Όλα τα εξαρτήματα, συστήματα στερέωσης των τοίχων γυψοσανίδας θα είναι του ίδιου ολοκληρωμένου συστήματος που ανήκουν και οι γυψοσανίδες (μεταλλικά προφίλ, εξαρτήματα, βίδες στερέωσης κλπ.).

-Θα κατασκευαστούν με μεγάλη επιμέλεια σύμφωνα με τις προδιαγραφές από το δάπεδο μέχρι την φέρουσα οροφή με τρόπο ώστε να εξασφαλιστεί η απαραίτητη αεροστεγανότητα. Η κατασκευή των τοιχοπετασμάτων είναι τύπου ξηράς δόμησης κατά DIN 4103. Οι γυψοσανίδες θα συμμορφώνονται ως προς το Ευρωπαϊκό Πρότυπο EN 520: 2004+A1:2009 και θα πληρούν τις προϋποθέσεις σήμανσης CE, σύμφωνα με το παράρτημα ZA.3 του ίδιου προτύπου. Δεν θα περιέχουν βιοκτόνες ουσίες, βαρέα μέταλλα και θα είναι απαλλαγμένες από πτητικές οργανικές ουσίες VOC's και ραδιενεργά στοιχεία με ακτινοβολία. Πιστοποιητικά: CE, ISO 9001:2008, OHSAS 18001:2007 / ΕΛΟΤ 1801:2008.

-Ο μεταλλικός σκελετός θα είναι από στραντζαριστές διατομές γαλβανισμένου μορφοσιδήρου ή διατομές στραντζαριστής λαμαρίνας (στρωτήρες, ορθοστάτες, κλπ.), στερεωμένες με γαλβανισμένα εκτονούμενα ή χημικά βύσματα και γενικά μορφοσίδηρος, στραντζαριστές διατομές, βύσματα, σύνδεσμοι και μικροϋλικά.

-Οι διατομές του μεταλλικού σκελετού των τοίχων (ορθοστάτες, στρωτήρες) θα είναι γαλβανισμένες ελαχίστου πάχους χάλυβα 0,6mm, πιστοποιημένο κατά EN 10143 μέρος και γαλβάνισμα εν θερμώ κατηγορίας Z140 κατά EN 10346: 2009 πάχους 7 έως 15μm. Θα διαθέτουν τα χαρακτηριστικά που απαιτούνται από τον Ευρωπαϊκό πρότυπο EN 14195:2005/AC:2006. Οι μεταλλικοί ορθοστάτες θα έχουν σκέλη 50 mm κατά EN 14195, στικτή επιφάνεια σκελών για μεγαλύτερη σταθερότητα βιδώματος, διατομές ορθοστατών και στρωτήρων 50 mm σύμφωνα με το πρότυπο EN 14195. Οι πλάτες των ορθοστατών και των στρωτήρων θα διαθέτουν διπλές νευρώσεις προς το εσωτερικό της διατομής για τοποθέτηση υλικού σφραγίσματος, αναδιπλωμένα άκρα ορθοστάτη για ενίσχυση της στρεπτικής ακαμψίας κατά το βίδωμα, κυκλικές οπές με στρογγυλεμένα άκρα, στη μέση και στις άκρες της πλάτης, κατά μήκος του ορθοστάτη για εύκολη και χωρίς φθορές διέλευση των ηλεκτρικών και υδραυλικών εγκαταστάσεων. Θα υποβληθούν προς έγκριση του συστήματος εφαρμογής, τα

Διακήρυξη Ηλεκτρονικού Ανοικτού Διαγωνισμού για το έργο: «ΠΡΟΜΗΘΕΙΑ ΚΑΙ ΕΓΚΑΤΑΣΤΑΣΗ ΥΛΙΚΩΝ ΚΑΙ ΗΛΕΚΤΡΟΜΗΧΑΝΟΛΟΓΙΚΟΥ ΕΞΟΠΛΙΣΜΟΥ ΓΙΑ ΤΗΝ ΔΙΑΜΟΡΦΩΣΗ ΤΗΣ ΕΠΕΚΤΑΣΗΣ ΧΩΡΩΝ ΓΡΑΦΕΙΩΝ 1ΟΥ ΟΡΟΦΟΥ ΤΗΣ ΚΤΠ ΜΑΕ»

σχετικά πιστοποιητικά, και βεβαίωση για την στατική επάρκεια, τις λοιπές ιδιότητες (πυραντοχή κλπ.) και την ασφάλεια (ασφαλείς και σταθερές συνδέσεις και πακτώσεις στα δομικά στοιχεία του κτηρίου) της κατασκευής των τοίχων γυψοσανίδας.

- Στα σημεία επαφής του τοιχοπετάσματος με άλλα δομικά στοιχεία (κολόνες, δάπεδα, τοίχοι) θα τοποθετηθούν ειδικές ταινίες αρμοκάλυπτρων που καλύπτουν τον αρμό και σε όλες τις γωνίες και ελεύθερες ακμές θα τοποθετηθούν ειδικά γωνιόκρανα. Για προστασία των κατακόρυφων ακμών και γωνιών θα τοποθετηθούν γωνιόκρανα από γαλβανισμένη λαμαρίνα πάχους 1,00mm, κατάλληλα διαμορφωμένα, διατομής 30x30mm, στερεωμένα με γαλβανισμένες βίδες στο μεταλλικό σκελετό του τοιχοπετάσματος.

- Η τελική επιφάνεια των τοιχωμάτων θα σπατουλαριστεί και θα βαφεί με πλαστικό χρώμα, απόχρωσης επιλογής της επίβλεψης. Πριν την αρμολόγηση οι γυψοσανίδες πρέπει να ελέγχονται αν είναι σταθερά βιδωμένες και οι κεφαλές των βιδών να μη προεξέχουν. Οι αρμοί πρέπει να ξεσκονίζονται και να ασταρώνονται. Στην διπλή στρώση γυψοσανίδας γεμίζονται απλά οι αρμοί των εσωτερικών στρώσεων σε πλάτος 10 cm ενώ οι αρμοί της τελευταίας στρώσης στοκάρονται σε πλάτος 20 cm.

-Οι κατηγορίες και οι ειδικές προδιαγραφές όλων των τοίχων θα εξασφαλίζουν όπου απαιτείται ηχομόνωση, αντίσταση στην υγρασία, στην πυρκαγιά, στις δονήσεις κ.λπ. θα χρησιμοποιηθούν ανά περίπτωση γυψοσανίδες απλές, ανθυγρές, πυράντοχες ή ενισχυμένες με τα συνοδευόμενα υλικά και εξαρτήματα στερέωσης κλπ. σύμφωνα με τις προδιαγραφές του κατασκευαστή. Ειδικότερα χρησιμοποιούνται παρακάτω τύποι γυψοσανίδων – τοιχοπετασμάτων ανάλογα με την περίπτωση:

- Τοιχοπετάσμα (χωρίσματα) αποτελούμενα και από τις δύο πλευρές από δύο στρώσεις γυψοσανίδας, όπου η εσωτερική είναι απλή και η εξωτερική πυράντοχη, επί καταλλήλως διαμορφωμένου μεταλλικού σκελετού 50 mm, με ενδιάμεση προσθήκη ορυκτοβάμβακα 5 cm, με πάχος κάθε στρώσης γυψοσανίδας 12,5 cm.
- Τοιχοπέτασμα αποτελούμενο μια άνθυγρη γυψοσανίδα από τη μια πλευρά, σε σκελετό 50 mm ορυκτοβάμβακα με συνολικό πάχος τοιχώματος 7,5 cm για την διαμόρφωση του χώρου των WC.

Γ. ΨΕΥΔΟΡΟΦΕΣ

1. Επανατοποθέτηση της ψευδοροφής ορυκτών ινών (60X60 εκ.), μετά από την τοποθέτηση των Η/Μ, με προμήθεια νέων υλικών σκελετού και πλακών για αντικατάσταση των φθαρμένων και αυτών που θα καταστραφούν στην αποξήλωση.

Επιφάνεια 200.00 μ²

2. Προμήθεια Ηχοαπορροφητικού παπλώματος πετροβάμβακα με επένδυση αλουμινόφυλλου 40Kgr/m², επενδύσεις πάνω από την ψευδοροφή στο γραφείο του Διευθυντή (Α-11).

Ψευδοροφές από πλάκες ορυκτών ινών 60X60 εκ.

Διακήρυξη Ηλεκτρονικού Ανοικτού Διαγωνισμού για το έργο: «ΠΡΟΜΗΘΕΙΑ ΚΑΙ ΕΓΚΑΤΑΣΤΑΣΗ ΥΛΙΚΩΝ ΚΑΙ ΗΛΕΚΤΡΟΜΗΧΑΝΟΛΟΓΙΚΟΥ ΕΞΟΠΛΙΣΜΟΥ ΓΙΑ ΤΗΝ ΔΙΑΜΟΡΦΩΣΗ ΤΗΣ ΕΠΕΚΤΑΣΗΣ ΧΩΡΩΝ ΓΡΑΦΕΙΩΝ 1ΟΥ ΟΡΟΦΟΥ ΤΗΣ ΚΤΠ ΜΑΕ»

- Προβλέπονται σε χώρους αρχείων - αποθηκών και σε τμήμα των διαδρόμων του Α' υπογείου, από πλάκες ορυκτών ινών πάχους 15 έως 20 mm, διαστάσεων 600x600 mm ή 625x625 mm., σύμφωνα με την μελέτη και την ΕΤΕΠ 03-07-10-01 "Ψευδοροφές με γυψοσανίδες". Οι ψευδοροφές θα αναρτηθούν από τη φέρουσα οροφή (πλάκα). Τα κενά μεταξύ φέρουσας κατασκευής και ψευδοροφών, θα διαμερισματοводούν, εφόσον απαιτείται, σύμφωνα με την μελέτη πυροπροστασίας και θα είναι επισκέψιμα μέσω θυρίδων επίσκεψης.
- Οι ψευδοροφές σε οδούς διαφυγής θα είναι πυράντοχες σύμφωνα με τον σχετικό κανονισμό. Στις ψευδοροφές θα διαμορφωθούν οι υποδοχές τοποθέτησης των φωτιστικών σωμάτων και λοιπών συσκευών ΗΜ εγκαταστάσεων. Δεν θα περιέχουν βιοκτόνες ουσίες, βαρέα μέταλλα και θα είναι απαλλαγμένες από πτητικές οργανικές ουσίες VOC's και ραδιενεργά στοιχεία με ακτινοβολία.
- Σκελετός ανάρτησης, αναρτήρες, γωνιακά στηρίγματα κ.λπ. μικροεξαρτήματα από στραντζαριστές διατομές γαλβανισμένου χαλυβδόφυλλου πάχους τουλάχιστον 0,6 χλστ. Όλα τα εμφανή τμήματα θα είναι χρωματισμένα με ηλεκτροστατικό χρώμα σε απόχρωση ίδια με εκείνη των ψευδοροφών. Αναρτήρες συνεχούς ρύθμισης στραντζαριστό γαλβανισμένο χαλυβδόελασμα, αναλόγως της φέρουσας ικανότητας και της αντοχής σε φωτιά του συστήματος.
- Μικροεξαρτήματα ματίσματος, διασταύρωσης, στερέωσης (clips), σύνδεσης, μόρφωσης αρμών κ.λπ., από της ίδιας ποιότητας υλικό. Βύσματα αγκύρωσης πλαστικά ή μεταλλικά, ανάλογα με την φέρουσα ικανότητα και την αντοχή σε φωτιά του συστήματος. Βίδες μη οξειδούμενες (γαλβανισμένες, ανοξείδωτες κ.λπ.).
- Ο Ανάδοχος θα πρέπει να προμηθεύσει τα στηρίγματα για τα στοιχεία που θα συμπεριληφθούν στις ψευδοροφές και θυρίδες επίσκεψης.
- Η περίμετρος της ψευδοροφής θα πρέπει να έχει τελειώματα υπό τη μορφή βαμμένων προκατασκευασμένων γωνιών ή διατομών "T" σε μεγάλα μήκη για να παρέχεται πλήρης επαφή με το περιμετρικό τοιχοπέτασμα. Η στήριξη θα γίνεται στερεά επάνω στους τοίχους. Τελειώματα θα πρέπει να υπάρχουν και περιμετρικά γύρω από φωτιστικά και στα στόμια.

Δ. ΔΑΠΕΔΑ

1. Προμήθεια και τοποθέτηση δαπέδου LAMINATED όμοιο με το υπάρχον στην Οικονομική Υπηρεσία της ΚτΠ ΜΑΕ στον ίδιο όροφο, σε διαστάσεις και απόχρωση (SUPERIOR ADVANCED D3126 της SWISS KRONO). Θα τοποθετηθεί κολυμπητό πάνω σε κατάλληλο ειδικό υπόστρωμα. Επιφάνεια 200.00μ²
2. Θα τοποθετηθούν νέα σοβατεπί, για την στερέωση του Δαπέδου. Τα υπάρχοντα και τα πρόσθετα σοβατεπί θα χρωματιστούν σε απόχρωση όμοια με τα υπάρχοντα λειτουργούντα γραφεία του ορόφου.

Ε. ΚΟΥΦΩΜΑΤΑ

Εσωτερικές θύρες από MDF 1.00x2.15μ για τα γραφεία και 0.65x2.12μ για τα WC, κατάλληλες για χωρίσματα γυψοσανίδας, με εμφάνιση και χρωματισμό όμοιο με τις υπάρχουσες. Θα τοποθετηθούν Πόμολα με κλειδαριά. Το πλαίσιο μπορεί να είναι ξύλινο ή μεταλλικό.

Διακήρυξη Ηλεκτρονικού Ανοικτού Διαγωνισμού για το έργο: «ΠΡΟΜΗΘΕΙΑ ΚΑΙ ΕΓΚΑΤΑΣΤΑΣΗ ΥΛΙΚΩΝ ΚΑΙ ΗΛΕΚΤΡΟΜΗΧΑΝΟΛΟΓΙΚΟΥ ΕΞΟΠΛΙΣΜΟΥ ΓΙΑ ΤΗΝ ΔΙΑΜΟΡΦΩΣΗ ΤΗΣ ΕΠΕΚΤΑΣΗΣ ΧΩΡΩΝ ΓΡΑΦΕΙΩΝ 1ΟΥ ΟΡΟΦΟΥ ΤΗΣ ΚΤΠ ΜΑΕ»

Στο γραφείο του Διευθυντή (Α-11), θα τοποθετηθούν δύο (2) εσωτερικά παράθυρα 1.20x1.20μ με διπλό τζάμι 4-5χιλ και εσωτερικές περσίδες σκίασης, κατάλληλο για χωρίσματα γυψοσανίδας και πάχος ίσο με αυτό του χωρίσματος. (Όμοια με αυτά του υπάρχοντος Γραφείου Α-10)

Ε. ΧΡΩΜΑΤΙΣΜΟΙ

1. Χρωματισμός όλων των εσωτερικών τοιχοποιιών με πλαστικό χρώμα εσωτερικού χώρου. Θα γίνει προετοιμασία των επιφανειών με στοκάρισμα και τρίψιμο.
2. Χρωματισμός όλων των θυρών σε απόχρωση όμοια με την υπάρχουσα στο υπάρχον τμήμα του Α ορόφου.

ΣΤ. ΛΟΙΠΕΣ ΕΡΓΑΣΙΕΣ

Μεταφορά 2 υπαρχόντων εσωτερικών γυάλινων χωρισμάτων αλουμινίου στις θέσεις που προβλέπονται στα σχέδια.

Διακήρυξη Ηλεκτρονικού Ανοικτού Διαγωνισμού για το έργο: «ΠΡΟΜΗΘΕΙΑ ΚΑΙ ΕΓΚΑΤΑΣΤΑΣΗ ΥΛΙΚΩΝ ΚΑΙ ΗΛΕΚΤΡΟΜΗΧΑΝΟΛΟΓΙΚΟΥ ΕΞΟΠΛΙΣΜΟΥ ΓΙΑ ΤΗΝ ΔΙΑΜΟΡΦΩΣΗ ΤΗΣ ΕΠΕΚΤΑΣΗΣ ΧΩΡΩΝ ΓΡΑΦΕΙΩΝ 1ΟΥ ΟΡΟΦΟΥ ΤΗΣ ΚΤΠ ΜΑΕ»

Τμήμα ΙΙ

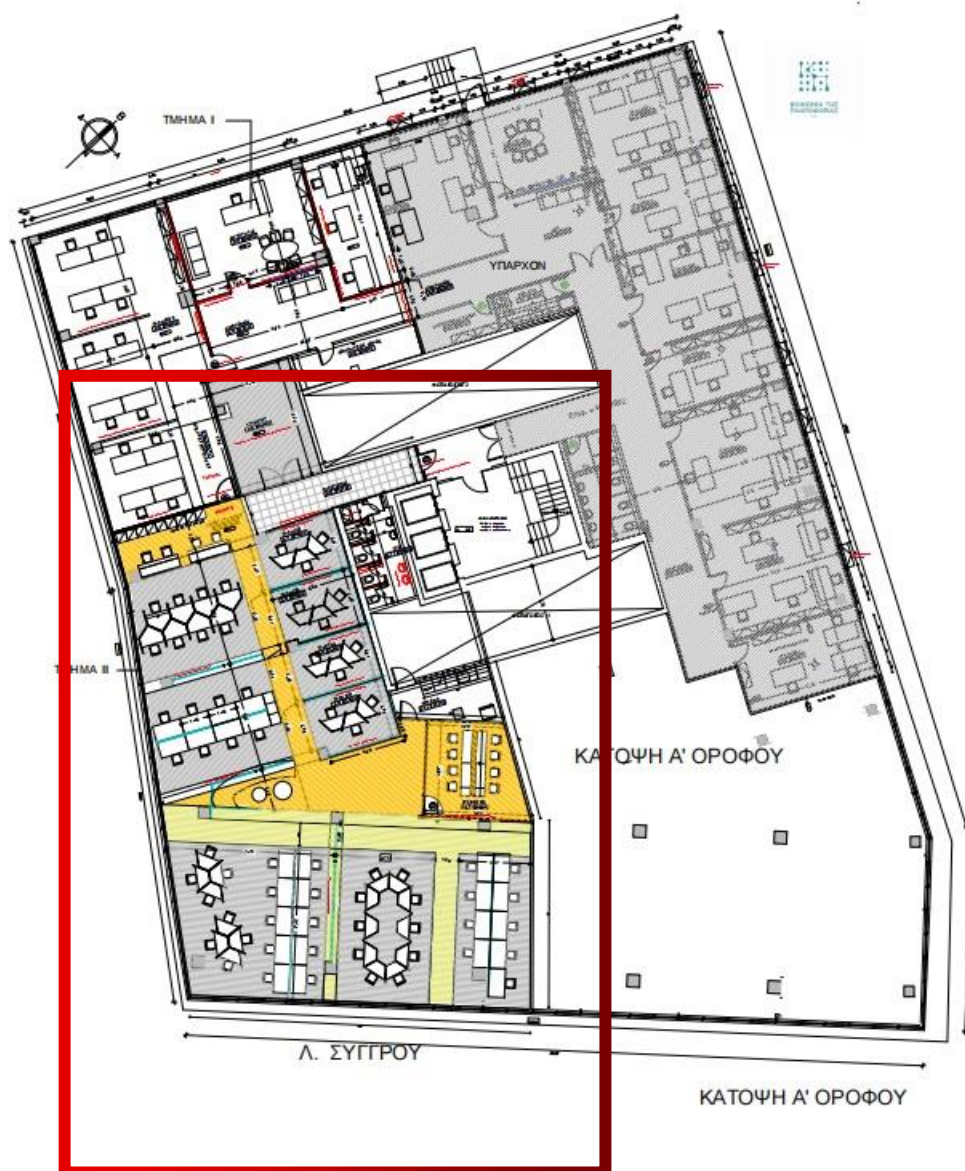

Α. ΚΑΘΑΙΡΕΣΕΙΣ-ΑΠΟΞΗΛΩΣΕΙΣ ΟΙΚΟΔΟΜΙΚΩΝ

1. Αποξήλωση της γυάλινης επιφάνειας εσωτερικού παραθύρου.
2. Αποξήλωση τμήματος ψευδοροφής για τοποθέτηση των Η/Μ, με ασφαλή φύλαξη των πλακών οροκτών ινών για επανατοποθέτηση. Το τμήμα της ψευδοροφής που θα

Διακήρυξη Ηλεκτρονικού Ανοικτού Διαγωνισμού για το έργο: «ΠΡΟΜΗΘΕΙΑ ΚΑΙ ΕΓΚΑΤΑΣΤΑΣΗ ΥΛΙΚΩΝ ΚΑΙ ΗΛΕΚΤΡΟΜΗΧΑΝΟΛΟΓΙΚΟΥ ΕΞΟΠΛΙΣΜΟΥ ΓΙΑ ΤΗΝ ΔΙΑΜΟΡΦΩΣΗ ΤΗΣ ΕΠΕΚΤΑΣΗΣ ΧΩΡΩΝ ΓΡΑΦΕΙΩΝ 1ΟΥ ΟΡΟΦΟΥ ΤΗΣ ΚΤΠ ΜΑΕ»

αποξηλωθεί εξαρτάται από τις ανάγκες για τοποθέτηση των κλιματιστικών μονάδων και καναλιών. Εκτιμάται ότι θα καθαιρεθεί το 60% περίπου του μεταλλικού σκελετού και το 100% των πλακών. Εκτιμώμενη καταστροφή των πλακών 20%.

3. Αποξήλωση και απομάκρυνση όλων των μηχανημάτων και εγκαταστάσεων Η/Μ στο Α-16.
4. Αποξήλωση των υπαρχόντων WC.

B. ΧΩΡΙΣΜΑΤΑ ΞΗΡΑΣ ΔΟΜΗΣΗΣ

1. Προμήθεια και τοποθέτηση-κατασκευή χωρισμάτων διπλής γυψοσανίδας 2+2 των 12χιλ, σε μεταλλικό σκελετό, σύμφωνα με τα επισυναπτόμενα σχέδια. Στο κενό θα τοποθετηθεί ηχομονωτικό πάπλωμα πετροβάμβακα πάχους 50χιλ, των 40Kg/m². Θα συμπληρωθεί (κλείσει) το εσωτερικό παράθυρο, με γυψοσανίδες και κατάλληλο πλαίσιο ώστε να επιτευχθεί το ίδιο πάχος χωρίσματος με το υπάρχον.
2. Προμήθεια και τοποθέτηση-κατασκευή χωρισμάτων ανθυγρης γυψοσανίδας 1+1 των 9χιλ, σε μεταλλικό σκελετό, για την διαμόρφωση των WC, σύμφωνα με τα επισυναπτόμενα σχέδια. Στο κενό θα τοποθετηθεί ηχομονωτικό πάπλωμα πετροβάμβακα πάχους 50χιλ, των 40Kg/m² με συνολικό πάχος τοιχώματος 7,5 cm.
3. Χωρίσματα από πυράντοχη γυψοσανίδα με μόνωση ορυκτοβάμβακα 40Kgr/m² στην Είσοδο.
4. Συμπλήρωση χωρισμάτων με πλάκες διπλής γυψοσανίδας στο όριο με διπλανή ιδιοκτησία.

Γ. ΨΕΥΔΟΡΟΦΕΣ

Επανατοποθέτηση της ψευδοροφής ορυκτών ινών (60Χ60 εκ.) μετά από την τοποθέτηση των Η/Μ, με προμήθεια νέων υλικών σκελετού και πλακών για αντικατάσταση των φθαρμένων και αυτών που θα καταστραφούν στην αποξήλωση.

Ψευδοροφές από πλάκες ορυκτών ινών 60Χ60 εκ.

- Προβλέπονται σε χώρους αρχείων - αποθηκών και σε τμήμα των διαδρόμων του Α' υπογείου, από πλάκες ορυκτών ινών πάχους 15 έως 20 mm, διαστάσεων 600x600 mm ή 625x625 mm., σύμφωνα με την μελέτη και την ΕΤΕΠ 03-07-10-01 "Ψευδοροφές με γυψοσανίδες". Οι ψευδοροφές θα αναρτηθούν από τη φέρουσα οροφή (πλάκα). Τα κενά μεταξύ φέρουσας κατασκευής και ψευδοροφών, θα διαμερισματοποιηθούν, εφόσον απαιτείται, σύμφωνα με την μελέτη πυροπροστασίας και θα είναι επισκέψιμα μέσω θυρίδων επίσκεψης.
- Οι ψευδοροφές σε οδούς διαφυγής θα είναι πυράντοχες σύμφωνα με τον σχετικό κανονισμό. Στις ψευδοροφές θα διαμορφωθούν οι υποδοχές τοποθέτησης των φωτιστικών σωμάτων και λοιπών συσκευών ΗΜ εγκαταστάσεων. Δεν θα περιέχουν βιοκτόνες ουσίες, βαρέα μέταλλα και θα είναι απαλλαγμένες από πτητικές οργανικές ουσίες VOC's και ραδιενεργά στοιχεία με ακτινοβολία.
- Σκελετός ανάρτησης, αναρτήρες, γωνιακά στηρίγματα κ.λπ. μικροεξαρτήματα από στραντζαριστές, διατομές γαλβανισμένου χαλυβδόφυλλου πάχους τουλάχιστον 0,6

Διακήρυξη Ηλεκτρονικού Ανοικτού Διαγωνισμού για το έργο: «ΠΡΟΜΗΘΕΙΑ ΚΑΙ ΕΓΚΑΤΑΣΤΑΣΗ ΥΛΙΚΩΝ ΚΑΙ ΗΛΕΚΤΡΟΜΗΧΑΝΟΛΟΓΙΚΟΥ ΕΞΟΠΛΙΣΜΟΥ ΓΙΑ ΤΗΝ ΔΙΑΜΟΡΦΩΣΗ ΤΗΣ ΕΠΕΚΤΑΣΗΣ ΧΩΡΩΝ ΓΡΑΦΕΙΩΝ 1ΟΥ ΟΡΟΦΟΥ ΤΗΣ ΚΤΠ ΜΑΕ»

χλστ. Όλα τα εμφανή τμήματα θα είναι χρωματισμένα με ηλεκτροστατικό χρώμα σε απόχρωση ίδια με εκείνη των ψευδοροφών. Αναρτήρες συνεχούς ρύθμισης στραντζαριστό γαλβανισμένο χαλυβδόελασμα αναλόγως της φέρουσας ικανότητας και της αντοχής σε φωτιά του συστήματος.

- *Μικροεξαρτήματα ματίσματος, διασταύρωσης, στερέωσης (clips), σύνδεσης, μόρφωσης αρμών κ.λπ., από της ίδιας ποιότητας υλικό. Βύσματα αγκύρωσης πλαστικά ή μεταλλικά, ανάλογα με την φέρουσα ικανότητα και την αντοχή σε φωτιά του συστήματος. Βίδες μη οξειδούμενες (γαλβανισμένες, ανοξείδωτες κ.λπ.).*
- *Ο Ανάδοχος θα πρέπει να προμηθεύσει τα στηρίγματα για τα στοιχεία που θα συμπεριληφθούν στις ψευδοροφές και θυρίδες επίσκεψης.*
- *Η περίμετρος της ψευδοροφής θα πρέπει να έχει τελειώματα υπό τη μορφή βαμμένων προκατασκευασμένων γωνιών ή διατομών "Τ" σε μεγάλα μήκη για να παρέχεται πλήρης επαφή με το περιμετρικό τοιχοπέτασμα. Η στήριξη θα γίνεται στερεά επάνω στους τοίχους. Τελειώματα θα πρέπει να υπάρχουν και περιμετρικά γύρω από φωτιστικά και στα στόμια.*

Δ. ΔΑΠΕΔΑ

Προμήθεια και τοποθέτηση Βυνιλικού δαπέδου σε τρεις (3) αποχρώσεις. Το δάπεδο θα είναι πάχους τουλάχιστον 3χιλ σε μορφή πλακών και θα τοποθετηθεί με ειδικές κόλλες.

Θα προηγηθεί εξομάλυνση, όπου απαιτείται, στο υπάρχον δάπεδο και προετοιμασία του για την τοποθέτηση του δαπέδου χωρίς εξογκώματα και ανωμαλίες στην επιφάνεια. Θα τοποθετηθούν νέα σοβατεπί.

Τα υπάρχοντα και τα πρόσθετα σοβατεπί θα χρωματιστούν σε απόχρωση όμοια με τα υπάρχοντα. Οι αποχρώσεις των δαπέδων θα είναι της επιλογής του κυρίου του έργου.

Ε. ΕΠΕΝΔΥΣΕΙΣ

1. Οι νέες τοιχοποιίες από ανθυγρή γυψοσανίδα στα WC θα επενδυθούν με κεραμικά πλακίδια παρόμοια με τα υπάρχοντα σε διαστάσεις και απόχρωση. Η τελική επιλογή θα γίνει από τον κύριο του έργου.
2. Με παρόμοια κεραμικά πλακίδια θα γίνει και η αντικατάσταση του δαπέδου των WC εφ' όσον μετά τις εργασίες δεν θα είναι σε καλή κατάσταση, ανεξαρτήτως του λόγου. Η τελική επιλογή θα γίνει από τον κύριο του έργου.
3. Θα γίνει στοκάρισμα των αρμών με ειδικό στόκο πλακιδίων σε παρόμοια απόχρωση.

Επενδύσεις τοίχων με κεραμικά πλακίδια.

Προβλέπονται σε όλους τους χώρους υγιεινής. Τα πλακίδια τοίχων θα είναι Α' διαλογής, υψηλής ποιότητας, μη υδροπερατά, απόχρωση, επιλογής της επίβλεψης με σατινέ επιφάνεια, ενώ οι διαστάσεις τους θα είναι τέτοιες ώστε να εναρμονίζονται με τις διαστάσεις των πλακιδίων δαπέδου και να υπάρχει συνέχεια των αρμών (να υπάρχει σύμπτωση αρμών πλακιδίων δαπέδων και τοίχων). Θα τοποθετηθούν από το δάπεδο μέχρι την οροφή στους χώρους υγιεινής των ορόφων, 30 εκ πάνω από το ύψος του ανωφλίου στους χώρους υγιεινής ή έως την ψευδοροφή, όπου προβλέπεται. Θα τοποθετηθούν κολλητά επί του επιχρίσματος

Διακήρυξη Ηλεκτρονικού Ανοικτού Διαγωνισμού για το έργο: «ΠΡΟΜΗΘΕΙΑ ΚΑΙ ΕΓΚΑΤΑΣΤΑΣΗ ΥΛΙΚΩΝ ΚΑΙ ΗΛΕΚΤΡΟΜΗΧΑΝΟΛΟΓΙΚΟΥ ΕΞΟΠΛΙΣΜΟΥ ΓΙΑ ΤΗΝ ΔΙΑΜΟΡΦΩΣΗ ΤΗΣ ΕΠΕΚΤΑΣΗΣ ΧΩΡΩΝ ΓΡΑΦΕΙΩΝ 1ΟΥ ΟΡΟΦΟΥ ΤΗΣ ΚΤΠ ΜΑΕ»

(δύο στρώσεων), με χρήση κόλλας πλακιδίων (κατά ΕΛΟΤ ΕΝ 12004) και στεγανού αρμόστοκου απόχρωσης επιλογής της επίβλεψης. Τα πλακίδια θα είναι της έγκρισης της Υπηρεσίας ύστερα από την προσκόμιση δειγμάτων από τον Ανάδοχο. Η κατασκευή θα είναι σύμφωνα με την μελέτη και την ΕΤΕΠ 03-07-02-00, "Επενδύσεις με κεραμικά πλακίδια, εσωτερικές και εξωτερικές".

Δάπεδα από Κεραμικά Πλακίδια.

- Κεραμικά πλακίδια θα τοποθετηθούν στα δάπεδα όλων των υγρών χώρων που επισκευάζονται.
- καθαριστικών WC.
- Κεραμικά πλακίδια διαστάσεων 60Χ30εκ θα είναι αντλιοσθηρά, μη υδροπερατά, θα τοποθετηθούν στους χώρους υγιεινής
- Θα είναι έγχρωμα ενδεικτικού τύπου, σε αποχρώσεις επιλογής της Υπηρεσίας, υδατοαπορροφητικότητας έως 0,5%, αντοχής σε απότριψη τουλάχιστον "GROUP 4", τελικής επιλογής της Υπηρεσίας, κατόπιν προσκόμισης δειγμάτων από τον Ανάδοχο.
- Η τοποθέτηση θα γίνει με ειδική κόλλα πλακιδίων, και με τρόπο ώστε να έχουμε τέλεια συγκόλληση των πλακών με το υπόστρωμα σε όλη την επιφάνεια έδρασης τους. Οι κατακόρυφες έδρες επαφής των πλακών θα είναι τελείως κάθετες στις επιφάνειες όψεων. Η τοποθέτηση θα γίνει σε υπόστρωμα τσιμεντοκονίας στο δάπεδο. Η διάστρωση τσιμεντοκονίας, εξομάλυνσης και διαμόρφωσης των ρύσεων γίνεται για τη δημιουργία απολύτως λείας επιφάνειας για την συγκόλληση των πλακιδίων.

ΣΤ. ΕΙΔΗ ΥΓΙΕΙΝΗΣ

Θα δημιουργηθούν τέσσερα (4) WC, με χωρίσματα άνθυγρης μονής (1+1) γυψοσανίδας, με τα αντίστοιχα είδη. Προβλέπεται αντικατάσταση των ειδών υγιεινής με νέα.

Προμήθεια, και εγκατάσταση των ειδών υγιεινής στα WC:

1. Εντοιχισμένα καζανάκια. Ποσότητα: τέσσερα (4).
2. Αναρτημένες λεκάνες. Ποσότητα: τέσσερις (4).
3. Νιπτήρες σε πάγκο ή ανεξάρτητους με τέσσερις (4) μπαταρίες.
4. Έναν ολόσωμο επιτοίχιο καθρέπτη, ομοιών διαστάσεων με τον υπάρχοντα που διατηρείται.
5. Χαρτοθήκες. Ποσότητα: τέσσερα (4).
6. Προμήθεια και εγκατάσταση ηλεκτρικού θερμοσίφωνα.
7. Θα κατασκευαστεί ή θα επισκευαστεί ο υπάρχον εξαερισμός.

Όλα τα είδη υγιεινής θα εγκριθούν από τον κύριο του έργου

Ζ. ΥΔΡΑΥΛΙΚΑ

Διακήρυξη Ηλεκτρονικού Ανοικτού Διαγωνισμού για το έργο: «ΠΡΟΜΗΘΕΙΑ ΚΑΙ ΕΓΚΑΤΑΣΤΑΣΗ ΥΛΙΚΩΝ ΚΑΙ ΗΛΕΚΤΡΟΜΗΧΑΝΟΛΟΓΙΚΟΥ ΕΞΟΠΛΙΣΜΟΥ ΓΙΑ ΤΗΝ ΔΙΑΜΟΡΦΩΣΗ ΤΗΣ ΕΠΕΚΤΑΣΗΣ ΧΩΡΩΝ ΓΡΑΦΕΙΩΝ 1ΟΥ ΟΡΟΦΟΥ ΤΗΣ ΚΤΠ ΜΑΕ»

1. Θα γίνει η απαραίτητη υδραυλική εγκατάσταση στα WC, που περιγράφεται στην Η/Μ τεχνική περιγραφή.
2. Θα κατασκευαστεί για την Κουζίνα νέα υδραυλική εγκατάσταση και σύνδεση με το δίκτυο αποχέτευσης του κτιρίου. (Χώρος Α-22).

Η. ΚΟΥΦΩΜΑΤΑ

1. Προμήθεια και τοποθέτηση Θύρας ασφαλείας, με προδιαγραφές πυρασφάλειας, 1.00Χ215μ. (Δείκτης πυραντιστασης 90 λεπτών).
Ο χρωματισμός της θα είναι ίδιος με την υπάρχουσα θύρα στον όροφο, RAL 7016.
(Θα ενισχυθεί η υπάρχουσα τοιχοποιία, επί της οποίας τοποθετείται η θύρα και θα καταστεί πυράντοχη.)
2. Μεταφορά δύο εκ των τριών υπάρχοντων εσωτερικών γυάλινων χωρισμάτων με σκελετό αλουμινίου σε θέσεις που θα υποδειχτούν από την υπηρεσία και απομάκρυνση των υπολοίπων.
3. Εσωτερικές θύρες από MDF, 0.65Χ2.12μ για τα WC, κατάλληλες για χωρίσματα γυψοσανίδας, με εμφάνιση και χρωματισμό όμοιο με τις υπάρχουσες. Το πλαίσιο να είναι μεταλλικό, (αλουμινίου ηλεκτροστατικής βαφής).

Όλες οι εξωτερικές θύρες ασφαλείας είναι μεταλλικές μεγάλης αντοχής και ασφαλίζονται με τριπλό σύστημα ασφαλείας (κλειδαριά ασφαλείας, συνδυασμός και μεταλλική μπάρα) και διαθέτουν Access Control με χρήση ειδικής ηλεκτρονικής κάρτας.

- Επένδυση από φύλλο αλουμινίου ηλεκτροστατικής βαφής σε RAL επιλογής του κυρίου του έργου. RAL 7016.
- Κάσωμα μεταλλικό, 20/10mm, βαμμένο ηλεκτροστατικά
- Ειδικά διαμορφωμένο προφίλ αντιδιαρρηκτικής προστασίας
- Αυτόματος ανεμοφράκτης
- Ελαστικό περιμετρικά της πόρτας για στεγάνωση
- Πανοραμικό ματάκι
- Ρυθμιζόμενοι μεντεσέδες βαρέως τύπου
- Περιοριστής Ανοίγματος
- Σύστημα μπλοκαρίσματος κλειδαριάς σε προσπάθεια καταστροφής ή διάρρηξης
- Ρεγυλατόρος Κασώματος
- Κύλινδρος Ασφαλείας
- Ατσάλινη προστασία κυλίνδρου

Θ. ΧΡΩΜΑΤΙΣΜΟΙ

1. Χρωματισμός όλων των εσωτερικών τοιχοποιιών με πλαστικό χρώμα εσωτερικού χώρου. Θα γίνει προετοιμασία των επιφανειών με στοκάρισμα και τρίψιμο.
2. Χρωματισμός όλων των θυρών με ριπολίνη, σε δύο στρώσεις, σε απόχρωση όμοια με την υπάρχουσα στο υπάρχον τμήμα του Α ορόφου.

Διακήρυξη Ηλεκτρονικού Ανοικτού Διαγωνισμού για το έργο: «ΠΡΟΜΗΘΕΙΑ ΚΑΙ ΕΓΚΑΤΑΣΤΑΣΗ ΥΛΙΚΩΝ ΚΑΙ ΗΛΕΚΤΡΟΜΗΧΑΝΟΛΟΓΙΚΟΥ ΕΞΟΠΛΙΣΜΟΥ ΓΙΑ ΤΗΝ ΔΙΑΜΟΡΦΩΣΗ ΤΗΣ ΕΠΕΚΤΑΣΗΣ ΧΩΡΩΝ ΓΡΑΦΕΙΩΝ 1ΟΥ ΟΡΟΦΟΥ ΤΗΣ ΚΤΠ ΜΑΕ»

3. Χρωματισμός όλων των υπάρχοντων θυρών, σε απόχρωση όμοια με την υφιστάμενη στο υπάρχον λειτουργούν τμήμα του ορόφου.
4. Χρωματισμός όλων των υπάρχοντων σοβατεπιών, σε απόχρωση όμοια με την υφιστάμενη στο υπάρχον λειτουργούν τμήμα του ορόφου.

Χρωματισμοί με πλαστικό σπατουλαριστό χρώμα

- Χρωματισμοί σπατουλαριστών τοίχων με υδροδιαλυτή ριπολίνη ακρυλικής βάσης και σατινέ εμφάνισης σε επιφάνειες γυψοσανίδων ή σε επιφάνειες επιχρισμάτων.
- Οι επιφάνειες θα είναι καθαρές, στεγνές και απαλλαγμένες από σκόνη, λάδια, λίπη και σαθρά αντικείμενα.
- Δηλαδή προετοιμασία, εφαρμογή ειδικής γάζας στις συναρμογές των γυψοσανίδων, σπατουλάρισμα, διάστρωση βελατούρας και τέλος διάστρωση δύο στρώσεων χρώματος υδατικής διασποράς ακρυλικής ή βινυλικής ή στυρενιο-ακρυλικής βάσεως, μέχρι επίτευξη απόλυτης ομοιοχρωμίας και σύμφωνα με την παρακάτω σειρά εργασιών:
 - Κάθε στρώση θα εφαρμόζεται σε επίπεδη, γερή, ξερή καθαρή, λεία και απαλλαγμένη από οποιοδήποτε ελάττωμα επιφάνεια (π.χ σαθρά, κούφια, σκουριά, λάδια, σκόνες κλπ.), ύστερα από την κατάλληλη επεξεργασία και καθαρισμό της.
 - Εφαρμογή ειδικής γάζας στις συναρμογές των γυψοσανίδων και σπατουλάρισμα.
 - Κάθε επόμενη στρώση θα εφαρμόζεται σύμφωνα με τις προδιαγραφές του υλικού, αφού έχει στεγνώσει τελείως η προηγούμενη, έχει παρέλθει ο χώρος που προβλέπεται από τον παραγωγό του έχει υποστεί την απαραίτητη κατάλληλη προεργασία και έχουν αρθεί τυχόν ατέλειες και αστοχίες της.
 - Πριν από την βαφή των επιφανειών θα λαμβάνονται όλα τα απαραίτητα μέτρα για την προστασία, με κάλυψη ή αφαίρεση επιφανειών που δεν χρωματίζονται ή θα υποστούν διαφορετική επεξεργασία.
 - Ξεχειλίσματα, τρεξίματα «μπιμπίκια», συρρικνώσεις, σκασίματα και γενικά κάθε είδους σημάδια δεν θα γίνονται δεκτά και θα αποκαθίστανται πλήρως.
 - Οι τελικοί χρωματισμοί πρέπει να είναι ομοιογενείς, λείοι και να έχουν την ίδια απόχρωση, αλλιώς δεν θα γίνονται δεκτοί.

Χρωματισμός με ριπολίνη

Στους χρωματισμούς, μετά την ξήρανση κάθε διάστρωσης, πλην της τελευταίας, θα ακολουθεί τρίψιμο με λεπτόκοκκο σμιριδόπανο ή γυαλόχαρτο και κατόπιν θα γίνεται η νέα διάστρωση η οποία θα εφαρμόζεται σταυρωτά προς την προηγούμενη. Κατά τους χρωματισμούς θα εξαντλούνται τα απαραίτητα χρονικά διαστήματα ξήρανσης των ενδιάμεσων στρωμάτων, επιτρεπόμενης της χρήσης στεγνωτικών σε μικρό ποσοστό, που θα είναι της έγκρισης της Επίβλεψης. Τα χρώματα δεν θα παρουσιάζουν διαφορετικές αποχρώσεις στην επιφάνεια της ίδιας στρώσης. Οι τελικές επιφάνειες των χρωματισμών θα είναι λείες, ομαλές χωρίς να εμφανίζουν εξογκώματα, φουσκώματα, πινελιές και γενικά κάθε είδους ανωμαλίες. Η σύνθεση (μείξη) των χρωμάτων θα κοινοποιείται στην επίβλεψη, ώστε να είναι δυνατή η αναπαραγωγή της ίδιας απόχρωσης στο μέλλον.

I. ΛΟΙΠΕΣ ΕΡΓΑΣΙΕΣ

Διακήρυξη Ηλεκτρονικού Ανοικτού Διαγωνισμού για το έργο: «ΠΡΟΜΗΘΕΙΑ ΚΑΙ ΕΓΚΑΤΑΣΤΑΣΗ ΥΛΙΚΩΝ ΚΑΙ ΗΛΕΚΤΡΟΜΗΧΑΝΟΛΟΓΙΚΟΥ ΕΞΟΠΛΙΣΜΟΥ ΓΙΑ ΤΗΝ ΔΙΑΜΟΡΦΩΣΗ ΤΗΣ ΕΠΕΚΤΑΣΗΣ ΧΩΡΩΝ ΓΡΑΦΕΙΩΝ 1ΟΥ ΟΡΟΦΟΥ ΤΗΣ ΚΤΠ ΜΑΕ»

Προμήθεια και τοποθέτηση πόμολων στις εσωτερικές θύρες. Αντικατάσταση των πόμολων με όμοια στις θύρες που παραμένουν.

Β) ΣΥΓΚΕΝΤΡΩΤΙΚΟΣ ΠΙΝΑΚΑΣ – ΠΟΣΟΤΗΤΕΣ ΥΠΟ ΠΡΟΜΗΘΕΙΑ ΕΙΔΩΝ

A/A	ΕΙΔΗ ΚΑΙ ΕΡΓΑΣΙΑ	ΜΟΝ ΑΔΕΣ	ΠΟΣ ΟΤΗ ΤΕΣ	ΠΑΡΑΤΗΡΗΣΕΙΣ
1	ΑΠΟΞΗΛΩΣΕΙΣ			
	Αποξήλωση χωρισμάτων Γυψοσανίδας	μ2	8	
	Αποξήλωση υαλοστασίων	μ2	36	
	Αποξήλωση μηχανήματων και Η/Μ χώρου ΑΠΟΘΗΚΗΣ (Α-16)	Τεμ.	1	
	Αποξήλωση ψευδοροφής ορυκτων ινών	μ2	600	
	Αποξήλωση υπαρχόντων WC	Τεμ.	4	
2	ΧΩΡΙΣΜΑΤΑ ΞΗΡΑΣ ΔΟΜΗΣΗΣ			
	Χωρίσματα από διπλή γυψοσανίδα με μόνωση ορυκτοβάμβακα, 40Kgr/m2, στα Γραφεία	μ2	150	
	Χωρίσματα από άνθυγρη γυψοσανίδα με μόνωση ορυκτοβάμβακα, 40Kgr/m2, στα WC	μ2	12	
	Χώρισμα από πυράντοχη διπλή γυψοσανίδα με μόνωση ορυκτοβάμβακα, 40Kgr/m2, στην Είσοδο	μ2	5	
	Συμπλήρωση χωρισμάτων με πλάκες διπλής γυψοσανίδας, στο όριο με διπλανή ιδιοκτησία.	μ2	25	
	Μεταφορά 2 υπαρχόντων εσωτερικών γυάλινων χωρισμάτων αλουμινίου στις θέσεις που προβλέπονται στα σχέδια			
3	ΨΕΥΔΟΡΟΦΕΣ			

Διακήρυξη Ηλεκτρονικού Ανοικτού Διαγωνισμού για το έργο: «ΠΡΟΜΗΘΕΙΑ ΚΑΙ ΕΓΚΑΤΑΣΤΑΣΗ ΥΛΙΚΩΝ ΚΑΙ ΗΛΕΚΤΡΟΜΗΧΑΝΟΛΟΓΙΚΟΥ ΕΞΟΠΛΙΣΜΟΥ ΓΙΑ ΤΗΝ ΔΙΑΜΟΡΦΩΣΗ ΤΗΣ ΕΠΕΚΤΑΣΗΣ ΧΩΡΩΝ ΓΡΑΦΕΙΩΝ 1ΟΥ ΟΡΟΦΟΥ ΤΗΣ ΚΤΠ ΜΑΕ»

	Επανατοποθέτηση ψευδοροφής ορυκτών ινών και κατασκευή εκ νέου των τμημάτων -που θα καταστραφούν κατά την τοποθέτηση των Η/Μ . (υπολογίζεται 50% εκ νέου κατασκευή)	μ2	600	
	Ηχοαπορροφητικές επενδύσεις πάνω από την ψευδοροφή με πάπλωμα πετροβάμβακα με επένδυση αλουμινόφυλλου, 40Kgr/m2	μ2	35	
4	ΔΑΠΕΔΑ			
	Διάστρωση δαπέδου με Laminated δάπεδο, SUPERIOR ADVANCED D3126 της SWISS KRONO, στο ΤΜΗΜΑ Ι του κτιρίου	μ2	200	200m2 ΚΑΘΑΡΗ ΕΠΙΦΑΝΕΙΑ ΔΑΠΕΔΟΥ. Πρέπει να γίνει προμήθεια πρόσθετης ποσότητας για κοψίματα.
	Προμήθεια και Τοποθέτηση Βινιλικού Δαπέδου 3 αποχρώσεων.	μ2	400	400m2 ΚΑΘΑΡΗ ΕΠΙΦΑΝΕΙΑ ΔΑΠΕΔΟΥ. Πρέπει να γίνει προμήθεια πρόσθετης ποσότητας για κοψίματα.
	Προμήθεια και τοποθέτηση ξύλινου σοβατεπί.	μ	150	
5	ΕΠΕΝΔΥΣΕΙΣ			
	Κεραμικά πλακίδια WC Δαπέδου	μ2	12	
	Κεραμικά πλακίδια WC τοίχων	μ2	60	
6	ΕΙΔΗ ΥΓΕΙΙΝΗΣ			
	WC -ΝΙΠΤΗΡΕΣ+ΜΠΑΤΑΡΙΕΣ (Προμήθεια και τοποθέτηση)	Τεμ.	4	
	WC -ΛΕΚΑΝΕΣ Επιτοίχιες και Επιτοίχια ΚΑΖΑΝΑΚΙΑ (Προμήθεια, τοποθέτηση και απομάκρυνση των υπαρχόντων)	Τεμ.	4	
	WC -ΚΑΘΡΕΦΤΗΣ (1.20Χ2.20μ)	Τεμ.	1	
7	ΚΟΥΦΩΜΑΤΑ			

Διακήρυξη Ηλεκτρονικού Ανοικτού Διαγωνισμού για το έργο: «ΠΡΟΜΗΘΕΙΑ ΚΑΙ ΕΓΚΑΤΑΣΤΑΣΗ ΥΛΙΚΩΝ ΚΑΙ ΗΛΕΚΤΡΟΜΗΧΑΝΟΛΟΓΙΚΟΥ ΕΞΟΠΛΙΣΜΟΥ ΓΙΑ ΤΗΝ ΔΙΑΜΟΡΦΩΣΗ ΤΗΣ ΕΠΕΚΤΑΣΗΣ ΧΩΡΩΝ ΓΡΑΦΕΙΩΝ 1ΟΥ ΟΡΟΦΟΥ ΤΗΣ ΚΤΠ ΜΑΕ»

	ΘΥΡΑ Ασφαλείας εισόδου Πυράντοχη με μπάρα πανικού και δυνατότητα Access Control, 1.00X2.15μ, ΧΡΩΜΑ RAL 7016.	Τεμ.	1	ΧΡΩΜΑ RAL 7016
	ΘΥΡΕΣ MDF Εσωτερικές, 1.00X2.15μ, για τα γραφεία. Θα τοποθετηθούν πόμολα με κλειδαριά. Το πλαίσιο μπορεί να είναι ξύλινο ή μεταλλικό.	Τεμ.	3	
	ΘΥΡΕΣ MDF Εσωτερικές, 0.65X2.15μ, για τα WC. Θα τοποθετηθούν πόμολα με κλειδαριά. Το πλαίσιο να είναι μεταλλικό. (αλουμινίου ηλεκτροστατικής βαφής.	Τεμ.	5	
	Εσωτερικά παράθυρα επί χωρίσματος γυψοσανίδας, 1.20X1.20μ, με διπλό κρύσταλλο και περσίδες εσωτερικά	Τεμ.	2	
8	ΧΡΩΜΑΤΙΣΜΟΙ			
	Χρωματισμοί εσωτερικών τοιχοποιιών με πλαστικό χρώμα, σε δύο στρώσεις, σε σπατουλαρισμένη επιφάνεια	μ2	1200	
	Χρωματισμοί νέων και υπαρχόντων εσωτερικών θυρών με ριπολίνη	Τεμ.	12	
9	ΛΟΙΠΕΣ ΕΡΓΑΣΙΕΣ			
	Προμήθεια και τοποθέτηση πόμολων στις εσωτερικές θύρες. Αντικατάσταση των πόμολων με όμοια στις θύρες που παραμένουν	Τεμ.	12	

2 Εκτέλεση Εργασιών

2.1) Μεταφορά, Παραλαβή και Αποθήκευση Υλικών

- Τα υλικά προσκομίζονται στο εργοτάξιο συσκευασμένα από τον προμηθευτή σε κατάλληλες συσκευασίες, επί των οποίων αναγράφεται το όνομα του κατασκευαστή, ο τύπος του υλικού και τα λοιπά απαιτούμενα στοιχεία. Ο Ανάδοχος κατά την παραλαβή, ελέγχει αν στα προσκομιζόμενα υλικά περιλαμβάνονται όλοι οι απαιτούμενοι τύποι, οι απαιτούμενες ποσότητες και διαστάσεις των υλικών.
- Η αποθήκευση των υλικών γίνεται σε ξηρό και καλά αεριζόμενο χώρο. Σε περίπτωση που η αποθήκευση σε εξωτερικό χώρο είναι αναπόφευκτη, τα υλικά δεν θα έρχονται

Διακήρυξη Ηλεκτρονικού Ανοικτού Διαγωνισμού για το έργο: «ΠΡΟΜΗΘΕΙΑ ΚΑΙ ΕΓΚΑΤΑΣΤΑΣΗ ΥΛΙΚΩΝ ΚΑΙ ΗΛΕΚΤΡΟΜΗΧΑΝΟΛΟΓΙΚΟΥ ΕΞΟΠΛΙΣΜΟΥ ΓΙΑ ΤΗΝ ΔΙΑΜΟΡΦΩΣΗ ΤΗΣ ΕΠΕΚΤΑΣΗΣ ΧΩΡΩΝ ΓΡΑΦΕΙΩΝ 1ΟΥ ΟΡΟΦΟΥ ΤΗΣ ΚΤΠ ΜΑΕ»

σε απευθείας επαφή με το έδαφος και θα προστατεύονται από την άμεση έκθεση στη βροχή, στο χιόνι, στην ηλιακή ακτινοβολία και σε άλλα έντονα καιρικά φαινόμενα.

2.2) Προετοιμασία

- Ο Ανάδοχος εξετάζει τους χώρους, στους οποίους τοποθετούνται τα χωρίσματα και ενημερώνει την Υπηρεσία για ενδεχόμενες ακατάλληλες συνθήκες. Πριν την έναρξη των κατασκευών χαράσσεται το ίχνος του χωρίσματος στο δάπεδο, στις τοιχοποιίες και στην οροφή με τη βοήθεια νήματος της στάθμης, ώστε να συγκριθούν οι πραγματικές διαστάσεις με αυτές που ορίζονται στα σχέδια. Σε περίπτωση ασυμφωνίας ενημερώνει την Υπηρεσία και ζητεί σχετικές οδηγίες. Το ίχνος είναι διπλό, ώστε να λαμβάνεται υπ' όψη το συνολικό πάχος του χωρίσματος και του σκελετού. Στο ίχνος αυτό προσαρμόζονται οι δοκίδες του σκελετού και οριζόντιοι οδηγοί του χωρίσματος.
- Τα κατακόρυφα και οριζόντια προφίλ του σκελετού πριν την στερέωση τους θα αλφαδιάζονται με προσοχή, ώστε να διαμορφώνονται απόλυτα οριζόντιες και κατακόρυφες γραμμές.

2.3) Γενικές Απαιτήσεις

- Διευκρινίζεται ότι ο Ανάδοχος, είναι ο μόνος υπεύθυνος για το συντονισμό και την παρακολούθηση των επί μέρους συνεργειών (π.χ. των συνεργειών Η/Μ εγκαταστάσεων και των συνεργειών κατασκευής των χωρισμάτων, ψευδοροφών κλπ.), για τη σωστή ολοκληρωμένη και έντεχνη κατασκευή των εργασιών
- Μετά την ολοκλήρωση των εργασιών, ο Ανάδοχος υποχρεούται να καθαρίσει τους χώρους. Κατά τον καθαρισμό, θα λάβει τις απαραίτητες προφυλάξεις, ώστε να μην προκληθούν φθορές στην επιφάνεια και στις παρακείμενες κατασκευές. Κατόπιν τα άχρηστα υλικά θα απομακρύνονται από το εργοτάξιο.

2.4) Έλεγχοι

- Καμία εργασία δεν θεωρείται ολοκληρωμένη, αν δεν ελεγχθούν και δοκιμασθούν οι Η/Μ εγκαταστάσεις και η όλη κατασκευή του. Η εργασία εκτελείται με την μέγιστη δυνατή επιμέλεια και ακρίβεια σύμφωνα το παρόν, τις αντίστοιχες προδιαγραφές και τις οδηγίες των κατασκευαστικών οίκων, τις οποίες ο Ανάδοχος πρέπει να ακολουθεί σχολαστικά.
- Η τελειωμένη επιφάνεια, μετά τις τυχόν επιδιορθώσεις, πρέπει να είναι επίπεδη, ομοιόμορφη και έτοιμη να δεχτεί το τελείωμα που προβλέπεται από τη μελέτη. Επιφάνειες που δεν πληρούν τις απαιτήσεις περί επιπεδότητας, ορθογωνισμού κτλ., κρίνονται απορριπτές και ο Ανάδοχος υποχρεούται να τις ανακατασκευάσει χωρίς επιπλέον αποζημίωση.

2.5) Περιλαμβανόμενες Δαπάνες

Στην τιμή μονάδας για την κατασκευή περιλαμβάνονται τα ακόλουθα:

Διακήρυξη Ηλεκτρονικού Ανοικτού Διαγωνισμού για το έργο: «ΠΡΟΜΗΘΕΙΑ ΚΑΙ ΕΓΚΑΤΑΣΤΑΣΗ ΥΛΙΚΩΝ ΚΑΙ ΗΛΕΚΤΡΟΜΗΧΑΝΟΛΟΓΙΚΟΥ ΕΞΟΠΛΙΣΜΟΥ ΓΙΑ ΤΗΝ ΔΙΑΜΟΡΦΩΣΗ ΤΗΣ ΕΠΕΚΤΑΣΗΣ ΧΩΡΩΝ ΓΡΑΦΕΙΩΝ 1ΟΥ ΟΡΟΦΟΥ ΤΗΣ ΚΤΠ ΜΑΕ»

- Η προμήθεια και μεταφορά επί τόπου του έργου, από οποιαδήποτε απόσταση και μέσω οποιασδήποτε οδού, η προσέγγιση και η τοποθέτηση σε κάθε στάθμη εργασίας όλων των απαιτούμενων υλικών, μικροϋλικών και του απαραίτητου εξοπλισμού για την ολοκληρωμένη και έντεχνη εκτέλεση της εργασίας. Περιλαμβάνονται επίσης και οι επιπλέον ποσότητες υλικών που προσκομίζει ο Ανάδοχος, είτε για τη συντήρηση των επιφανειών από τον Κύριο του Έργου, είτε για λόγους απωλειών κατά την κατασκευή.
- Τα μέτρα προστασίας των δαπέδων, θυρών, των υαλοπινάκων και άλλων παρακείμενων κατασκευών έναντι πιθανών φθορών από τις εργασίες κατασκευής.
- Η δαπάνη προσκόμισης δειγμάτων, η κατασκευή δειγμάτων εργασίας και η ενδεχόμενη διεξαγωγή ελέγχων και δοκιμών.
- Η δαπάνη προμήθειας, μεταφοράς και τοποθέτησης σε κάθε στάθμη εργασίας των απαιτούμενων ικριωμάτων καθώς και η αποξήλωση και απομάκρυνση τους από το χώρο εργασίας μετά το πέρας των εργασιών.
- Η δαπάνη ασφάλισης, αποθήκευσης και προστασίας των υλικών και των κατασκευαζόμενων στοιχείων.
- Κάθε άλλη εργασία που απαιτείται για την πλήρη, έντεχνη και εμπρόθεσμη αποπεράτωση των εργασιών, έστω και πρόσθετη και μη ρητά αναφερόμενη στο παρόν και στα υπόλοιπα Συμβατικά Τεύχη και σχέδια
- Ασφαλιστικές εισφορές εργαζομένων στο έργο.

II. Εγκατάσταση ηλεκτρομηχανικών εγκαταστάσεων

1. ΓΕΝΙΚΑ:

Η παρούσα τεχνική περιγραφή αφορά τις ΗΛΕΚΤΡΟΜΗΧΑΝΟΛΟΓΙΚΕΣ ΕΓΚΑΤΑΣΤΑΣΕΙΣ , των γραφείων τμήματος του Α ΟΡΟΦΟΥ της ΚΟΙΝΩΝΙΑΣ ΤΗΣ ΠΛΗΡΟΦΟΡΙΑΣ επί της Λεωφόρου Συγγρού 194 στην ΚΑΛΛΙΘΕΑ. Ειδικότερα, η περιγραφή αφορά τις εγκαταστάσεις θέρμανσης-ψύξης-αερισμού, ισχυρών και ασθενών ρευμάτων (σύστημα ασφαλείας, σύστημα κλειστού κυκλώματος τηλεόρασης access control) , πυρανίχνευση.

Τα γραφεία του Α ορόφου λειτουργικά χωρίζονται σε δύο τμήματα .Το ένα τμήμα (I) είναι γραφεία με λειτουργική εξάρτηση (σαν χρήση) με τα υπάρχοντα γραφεία της εταιρείας στον Α όροφο , ενώ το δεύτερο τμήμα(II) λειτουργεί ανεξάρτητα (σαν χρήση).

Το τμήμα (I) είναι χωρισμένο σε επιμέρους γραφεία ενώ το τμήμα (II) είναι ανοικτό (open planning) εκτός από μια αίθουσα συνεδριάσεων την κουζίνα και τα WC.

2. ΕΓΚΑΤΑΣΤΑΣΗ ΚΛΙΜΑΤΙΣΜΟΥ – ΑΕΡΙΣΜΟΥ

2.1 Γενικά

Διακήρυξη Ηλεκτρονικού Ανοικτού Διαγωνισμού για το έργο: «ΠΡΟΜΗΘΕΙΑ ΚΑΙ ΕΓΚΑΤΑΣΤΑΣΗ ΥΛΙΚΩΝ ΚΑΙ ΗΛΕΚΤΡΟΜΗΧΑΝΟΛΟΓΙΚΟΥ ΕΞΟΠΛΙΣΜΟΥ ΓΙΑ ΤΗΝ ΔΙΑΜΟΡΦΩΣΗ ΤΗΣ ΕΠΕΚΤΑΣΗΣ ΧΩΡΩΝ ΓΡΑΦΕΙΩΝ 1ΟΥ ΟΡΟΦΟΥ ΤΗΣ ΚΤΠ ΜΑΕ»

Σκοπός είναι να εξασφαλιστούν στο σύνολο των χώρων, συνθήκες άνεσης (θερμοκρασία – υγρασία – αερισμός).

Ο κλιματισμός (ψύξη –θέρμανση) επιτυγχάνεται μέσω συστήματος πολυδιαιρούμενου πολυζωνικού (τύπου VRV η VRF)

2.2 Κανονισμοί

Οι εγκαταστάσεις κλιματισμού – θέρμανσης – αερισμού έχουν υπολογιστεί και θα κατασκευαστούν σύμφωνα με τους πιο κάτω κανονισμούς.

- Τους ισχύοντες 2423/86 και 2425/86 της Τ.Ο.Τ.Ε.Ε.
- Τους διεθνείς κανονισμούς A.S.H.R.A.E. και DIN, εκτός αν καλύπτονται από τους πιο πάνω Ελληνικούς κανονισμούς.
- Τις οδηγίες του κατασκευαστή για την εγκατάσταση των διάφορων μηχανημάτων, συσκευών και οργάνων ελέγχου.
- Τους κανόνες της τέχνης και της εμπειρίας για εξαιρετικής ποιότητας εργασία που θα ανταποκρίνεται στις απαιτήσεις και τεχνολογίες για παρόμοιες εγκαταστάσεις.

2.3 Γενική περιγραφή συστήματος κλιματισμού

Ο κλιματισμός προβλέπεται να καλύψει το σύνολο των χώρων και στα δύο τμήματα.

Η επιλογή των μονάδων θα γίνει με την απόδοση σε ψύξη .

Αναλυτικά

ΤΜΗΜΑ (Ι)

Θα εγκατασταθεί μια αντλία θερμότητας θερμικής/ψυκτικής ισχύος 13/30 KW στο δώμα του κτιρίου.

Για το τμήμα αυτό θα εγκατασταθούν :

- εσωτερικές μονάδες τύπου αεραγωγού ψυκτικής ισχύος 5 KW τεμ.2
- εσωτερικές μονάδες τύπου αεραγωγού ψυκτικής ισχύος 6 KW τεμ.1
- εσωτερικές μονάδες τύπου αεραγωγού ψυκτικής ισχύος 8 KW τεμ.1
- εσωτερικές μονάδες τύπου κασέτας ψυκτικής ισχύος 3 KW τεμ.1
- εσωτερικές μονάδες τύπου κασέτας ψυκτικής ισχύος 2 KW τεμ.1

Οι μονάδες συνοδεύονται από τοπικά χειριστήρια .

Διακήρυξη Ηλεκτρονικού Ανοικτού Διαγωνισμού για το έργο: «ΠΡΟΜΗΘΕΙΑ ΚΑΙ ΕΓΚΑΤΑΣΤΑΣΗ ΥΛΙΚΩΝ ΚΑΙ ΗΛΕΚΤΡΟΜΗΧΑΝΟΛΟΓΙΚΟΥ ΕΞΟΠΛΙΣΜΟΥ ΓΙΑ ΤΗΝ ΔΙΑΜΟΡΦΩΣΗ ΤΗΣ ΕΠΕΚΤΑΣΗΣ ΧΩΡΩΝ ΓΡΑΦΕΙΩΝ 1ΟΥ ΟΡΟΦΟΥ ΤΗΣ ΚΤΠ ΜΑΕ»

Από κάθε εσωτερική μονάδα (τύπου αεραγωγού) αναχωρούν εύκαμπτοι αεραγωγοί οι οποίοι τροφοδοτούν στόμια προσαγωγής οροφής και στόμια επιστροφής αέρα .

Η λογική του συστήματος είναι η εξής:

Από το plenum της μονάδας τύπου αεραγωγού αναχωρούν δύο ή περισσότεροι εύκαμπτοι μονωμένοι αεραγωγοί (διατομής που φαίνεται στα σχέδια) οι οποίοι τροφοδοτούν τα στόμια (κουτιά) .Στο plenum της επιστροφής του μηχανήματος καταλήγουν εύκαμπτοι μονωμένοι αεραγωγού από το (τα) στόμια επιστροφής,

Στην επιστροφή του μηχανήματος συνδέεται και η παροχή του νωπού αέρα από το δίκτυο προσαγωγής του εναλλάκτη και τέλος από ένα στόμιο απόρριψης αέρας καταλήγει στο δίκτυο απόρριψης του εναλλακτη και από εκεί στο ύπαιθρο.

Ιδιος μηχανισμός (εκτός από στόμια προσαγωγής και επιστροφής αέρα), μόνο προσαγωγή στην κασέτα και στόμιο απόρριψης είναι και για τις κασετες.

Οι σωληνώσεις θα οδεύουν κατακόρυφα μέσα στον φωταγωγό .

ΤΜΗΜΑ (ΙΙ)

Θα εγκατασταθεί μια αντλία θερμότητας θερμικής/ψυκτικής ισχύος 25/62 KW στο δώμα του κτιρίου.

Για το τμήμα αυτό θα εγκατασταθούν :

- εσωτερικές μονάδες τύπου αεραγωγού ψυκτικής ισχύος 3 KW τεμ.1
- εσωτερικές μονάδες τύπου αεραγωγού ψυκτικής ισχύος 7 KW τεμ.4
- εσωτερικές μονάδες τύπου αεραγωγού ψυκτικής ισχύος 8 KW τεμ.1
- εσωτερικές μονάδες τύπου αεραγωγού ψυκτικής ισχύος 5 KW τεμ.2
- εσωτερικές μονάδες τύπου κασέτας ψυκτικής ισχύος 1,5 KW τεμ.4
- εσωτερικές μονάδες τύπου κασέτας ψυκτικής ισχύος 2,5 KW τεμ.1
- εσωτερικές μονάδες τύπου τοίχου ψυκτικής ισχύος 2 KW τεμ.1

Οι μονάδες συνοδεύονται από τοπικά χειριστήρια .

Από κάθε εσωτερική μονάδα (τύπου αεραγωγού) αναχωρούν εύκαμπτοι αεραγωγοί οι οποίοι τροφοδοτούν στόμια προσαγωγής οροφής και στόμια επιστροφής αέρα .

Η λογική του συστήματος είναι η εξής:

Διακήρυξη Ηλεκτρονικού Ανοικτού Διαγωνισμού για το έργο: «ΠΡΟΜΗΘΕΙΑ ΚΑΙ ΕΓΚΑΤΑΣΤΑΣΗ ΥΛΙΚΩΝ ΚΑΙ ΗΛΕΚΤΡΟΜΗΧΑΝΟΛΟΓΙΚΟΥ ΕΞΟΠΛΙΣΜΟΥ ΓΙΑ ΤΗΝ ΔΙΑΜΟΡΦΩΣΗ ΤΗΣ ΕΠΕΚΤΑΣΗΣ ΧΩΡΩΝ ΓΡΑΦΕΙΩΝ 1ΟΥ ΟΡΟΦΟΥ ΤΗΣ ΚΤΠ ΜΑΕ»

Από το plenum της μονάδας τύπου αεραγωγού αναχωρούν δύο ή περισσότεροι εύκαμπτοι μονωμένοι αεραγωγοί (διατομής που φαίνεται στα σχέδια) οι οποίοι τροφοδοτούν τα στόμια (κουτιά) .Στο plenum της επιστροφής του μηχανήματος καταλήγουν εύκαμπτοι μονωμένοι αεραγωγού από το (τα) στόμια επιστροφής,

Στην επιστροφή του μηχανήματος συνδέεται και η παροχή του νωπού αέρα από το δίκτυο προσαγωγής του εναλλάκτη και τέλος από ένα στόμιο απόρριψης αέρας καταλήγει στο δίκτυο απόρριψης του εναλλάκτη και από εκεί στο ύπαιθρο.

Ίδιος μηχανισμός (εκτός από στόμια προσαγωγής και επιστροφής αέρα), μόνο προσαγωγή στην κασέτα και στόμιο απόρριψης είναι και για τις κασέτες.

Οι σωληνώσεις θα οδεύουν κατακόρυφα μέσα στον φωταγωγό .

2.4 Εγκατάσταση συστήματος εξαερισμού

ΤΜΗΜΑ (Ι)

Έχει τοποθετηθεί μια μονάδα εναλλάκτη (VAM) 500 m³/H.

Ο νωπός αέρας διανέμεται μέσα στους χώρους μέσω των εσωτερικών μονάδων ενώ η απομάκρυνση του <<βρώμικου >> αέρα από τους χώρους γίνεται με ανεξάρτητα στόμια.

Ο αέρας διανέμεται στους χώρους μέσω αεραγωγών .

Η απόρριψη του αέρα από τον εναλλάκτη γίνεται στον αντίστοιχο φωταγωγό ενώ η προσαγωγή του γίνεται από το δώμα μέσω κυκλικού αεραγωγού.

Οι διαστάσεις των αεραγωγών στομίων κλπ φαίνεται στα σχέδια

Ο εναλλάκτης θα έχει απόδοση κατ ελάχιστο 60 %

ΤΜΗΜΑ (ΙΙ)

Έχει τοποθετηθεί μια μονάδα εναλλάκτη (VAM) 2000 m³/H.

Ο νωπός αέρας διανέμεται μέσα στους χώρους μέσω των εσωτερικών μονάδων ενώ η απομάκρυνση του <<βρώμικου >> αέρα από τους χώρους γίνεται με ανεξάρτητα στόμια.

Ο αέρας διανέμεται στους χώρους μέσω αεραγωγών .

Η απόρριψη του αέρα από τον εναλλάκτη γίνεται στον αντίστοιχο φωταγωγό ενώ η προσαγωγή του γίνεται από το δώμα μέσω κυκλικού αεραγωγού.

Για τον εξαερισμό της κουζίνας τοποθετείται ανεξάρτητος ανεμιστήρας .

Οι διαστάσεις των αεραγωγών στομίων κλπ φαίνεται στα σχέδια

Ο εναλλάκτης θα έχει απόδοση κατ ελάχιστο 60 %

Διακήρυξη Ηλεκτρονικού Ανοικτού Διαγωνισμού για το έργο: «ΠΡΟΜΗΘΕΙΑ ΚΑΙ ΕΓΚΑΤΑΣΤΑΣΗ ΥΛΙΚΩΝ ΚΑΙ ΗΛΕΚΤΡΟΜΗΧΑΝΟΛΟΓΙΚΟΥ ΕΞΟΠΛΙΣΜΟΥ ΓΙΑ ΤΗΝ ΔΙΑΜΟΡΦΩΣΗ ΤΗΣ ΕΠΕΚΤΑΣΗΣ ΧΩΡΩΝ ΓΡΑΦΕΙΩΝ 1ΟΥ ΟΡΟΦΟΥ ΤΗΣ ΚΤΠ ΜΑΕ»

3. ΗΛΕΚΤΡΙΚΑ ΙΣΧΥΡΑ

Ο Α όροφος αποτελείται από δύο τμήματα ,το τμήμα (Ι) και το τμήμα (ΙΙ) .

Ο ηλεκτρολογικός πίνακας στην σημερινή κατάσταση βρίσκεται στο τμήμα (Ι) ,και τροφοδοτείται από την ΔΕΔΔΗΕ από τον πίνακα UPS και από το ΗΖ (ανάγκης)

Για την καλύτερη λειτουργία των χώρων θα κατασκευαστεί ένας νέος ηλεκτρολογικός πίνακας (σαν υποπίνακας του υπάρχοντος σε θέση που φαίνεται στα σχέδια στο τμήμα (ΙΙ) .

Ο νέος πίνακας θα εξυπηρετεί τις καταναλώσεις (φωτισμός ,κίνηση) του τμήματος (ΙΙ) τόσο από την ΔΕΔΔΗΕ ,από το UPS όσο και από το ΗΖ.

3.1 ΦΩΤΙΣΜΟΣ

3.1.1 Γενικά

Σκοπός της εγκατάστασης είναι εξασφάλιση της απαιτούμενης στάθμης φωτισμού σε κάθε χώρο που δημιουργείται ,η τροφοδότηση των φωτιστικών αυτών, καθώς και ο έλεγχός τους.

Η εγκατάσταση θα είναι σύμφωνη με τους παρακάτω κανονισμούς:

α. Ελληνικοί Κανονισμοί «Εσωτερικών Ηλεκτρικών Εγκαταστάσεων»

ΦΕΚ39/Τεύχος Β/11-4-55 και των τροποποιήσεων αυτών που έχουν εκδοθεί, ΦΕΚ293/Τεύχος Β/11-5-66 και ΦΕΚ1525/ΤεύχοςΒ/31-12-73 ή πρόκειται να εκδοθούν μελλοντικά.

β. Οδηγίες και Κανονισμοί της ΔΕΔΔΗΕ.

γ. Γερμανικοί Κανονισμοί VDE για τα θέματα που δεν καλύπτονται από τους Ελληνικούς Κανονισμούς.

δ. Διεθνείς τροποποιήσεις και προτυποποιήσεις EC, DIN, IEC, NEMA, κλπ

3.1.2 ΓΕΝΙΚΗ ΠΕΡΙΓΡΑΦΗ ΣΥΣΤΗΜΑΤΟΣ

ΤΜΗΜΑ (Ι)

Θα τοποθετηθούν φωτιστικά οροφής τύπου LED ισχύος 48 W.

Τα φωτιστικά που θα τοποθετηθούν θα είναι κατάλληλα για τοποθέτηση επί της ψευδοροφής.

3.13 Οδεύσεις καλωδίων - Χειρισμός φωτιστικών σωμάτων

Διακήρυξη Ηλεκτρονικού Ανοικτού Διαγωνισμού για το έργο: «ΠΡΟΜΗΘΕΙΑ ΚΑΙ ΕΓΚΑΤΑΣΤΑΣΗ ΥΛΙΚΩΝ ΚΑΙ ΗΛΕΚΤΡΟΜΗΧΑΝΟΛΟΓΙΚΟΥ ΕΞΟΠΛΙΣΜΟΥ ΓΙΑ ΤΗΝ ΔΙΑΜΟΡΦΩΣΗ ΤΗΣ ΕΠΕΚΤΑΣΗΣ ΧΩΡΩΝ ΓΡΑΦΕΙΩΝ 1ΟΥ ΟΡΟΦΟΥ ΤΗΣ ΚΤΠ ΜΑΕ»

Τα καλώδια των κυκλωμάτων φωτισμού στο σύνολό τους είναι 3x1,5mm². Η εγκατάσταση θα είναι στο σύνολό της οδεύουσα στην ψευδοροφή σε σχάρες .

Για τον χειρισμό των φωτιστικών σωμάτων από κάθε γραφείο θα τοποθετηθούν διακόπτες απλοί ή διπλοί **σε κατακόρυφη στήλη** οι οποίοι θα ελέγχουν κατά κανόνα τα φωτιστικά γύρω από το γραφείο.

Για την αίθουσα συνεδριάσεως, κουζίνα και τα γραφεία Α17-Α20 οι ρευματοδότες θα τοποθετηθούν σε κανάλι στον τοίχο

3.2 Κίνηση

3.2.1 Γενικά

Η εγκατάσταση κίνησης θα γίνει σύμφωνα με τους κανονισμούς, όπως αυτοί περιγράφονται στην παράγραφο του φωτισμού.

Σε κάθε θέση εργασίας θα τοποθετηθούν δυο ρευματοδότες schuko 16 A από το δίκτυο της ΔΕΔΔΗΕ και ένας ρευματοδότης ομοίως schuko 16 A από το δίκτυο των UPS .Τα UPS όπως έχει ήδη αναφερθεί είναι εγκατεστημένα σε χώρο στον Ε όροφο (computer room) .

Η τροφοδοσία θα γίνει με καλώδια 3Χ2,5 ,τα καλώδια θα οδεύουν σε σχάρες ενώ το κάθε κύκλωμα ρευματοδοτών θα τροφοδοτεί 3 με 4 ρευματοδότες κατα κανόνα.

Σε κάθε γραφείο θα τοποθετηθεί και μια παροχή από καλώδιο 3χ2,5 τχ (4 με 5 ανα αναχώρηση) για σύνδεση με τους αγωγούς οπτικών ινών.

Οι ρευματοδότες σε αυτό το τμήμα θα τοποθετηθούν σε κανάλι στον περιμετρικό τοίχο

3.2.2 Πίνακας Διανομής

Θα χρησιμοποιηθεί ο υπάρχων πίνακας του τμήματος (I) Ο οποίος θα τροποποιηθεί και θα τροφοδοτεί τον νέο πίνακα στο τμήμα (II).

Όλα τα μεταλλικά μέρη των φωτιστικών σωμάτων, των πινάκων, των μηχανημάτων και γενικά όλων των ηλεκτρικών συσκευών θα γειωθούν. Η γείωση αυτή θα πραγματοποιηθεί με ιδιαίτερο αγωγό με διατομή ίδια με αυτή των τροφοδοτικών αγωγών. Οι πόρτες των ηλεκτρικών πινάκων θα γειωθούν με το κύριο σώμα αυτών μέσω εύκαμπτου πλεκτού αγωγού χαλκού (μπλεντάζ).

ΤΜΗΜΑ (II)

Θα τοποθετηθούν φωτιστικά οροφής τύπου LED ισχύος 48 W

Διακήρυξη Ηλεκτρονικού Ανοικτού Διαγωνισμού για το έργο: «ΠΡΟΜΗΘΕΙΑ ΚΑΙ ΕΓΚΑΤΑΣΤΑΣΗ ΥΛΙΚΩΝ ΚΑΙ ΗΛΕΚΤΡΟΜΗΧΑΝΟΛΟΓΙΚΟΥ ΕΞΟΠΛΙΣΜΟΥ ΓΙΑ ΤΗΝ ΔΙΑΜΟΡΦΩΣΗ ΤΗΣ ΕΠΕΚΤΑΣΗΣ ΧΩΡΩΝ ΓΡΑΦΕΙΩΝ 1ΟΥ ΟΡΟΦΟΥ ΤΗΣ ΚΤΠ ΜΑΕ»

Τα φωτιστικά που θα τοποθετηθούν θα είναι κατάλληλα για τοποθέτηση επί της ψευδοροφής.

3.13 Οδεύσεις καλωδίων - Χειρισμός φωτιστικών σωμάτων

Τα καλώδια των κυκλωμάτων φωτισμού των χώρων στο σύνολό τους είναι $3 \times 1,5 \text{ mm}^2$. Η εγκατάσταση θα είναι στο σύνολό της οδεύουσα στην ψευδοροφή σε σχάρες .

Για τον χειρισμό των φωτιστικών σωμάτων από κάθε γραφειακό χώρο θα τοποθετηθούν διακόπτες απλοί ή διπλοί οι οποίοι θα ελέγχουν κατά κανόνα τα φωτιστικά κάθε χωριστού γραφείου.

3.2 Κίνηση

3.2.1 Γενικά

Η εγκατάσταση κίνησης θα γίνει σύμφωνα με τους κανονισμούς, όπως αυτοί περιγράφονται στην παράγραφο του φωτισμού.

Σε κάθε θέση εργασίας θα τοποθετηθούν δυο ρευματοδότες schuko 16 A από το δίκτυο της ΔΕΔΔΗΕ και ένας ρευματοδότης ομοίως schuko 16 A από το δίκτυο των UPS .Τα UPS είναι εγκατεστημένα σε χώρο στον Ε όροφο (computer room) .

Η τροφοδοσία θα γίνει με καλώδια $3 \times 2,5$,τα καλώδια θα οδεύουν σε σχάρες ενώ το κάθε κύκλωμα ρευματοδοτών θα τροφοδοτεί 3 με 4 ρευματοδότες κατά κανόνα.

Μέσα σε κάθε γραφείο θα τοποθετηθεί και μια παροχή από καλώδιο $3 \times 2,5$ τχ (4 με 5 ανα αναχώρηση) για σύνδεση με τους αγωγούς οπτικών ινών.

3.2.2 Πίνακες Διανομής

Θα κατασκευαστεί νέος πίνακας (υποπίνακας του τμήματος (I).

Όλα τα μεταλλικά μέρη των φωτιστικών σωμάτων, των πινάκων, των μηχανημάτων και γενικά όλων των ηλεκτρικών συσκευών θα γειωθούν. Η γείωση αυτή θα πραγματοποιηθεί με ιδιαίτερο αγωγό με διατομή ίδια με αυτή των τροφοδοτικών αγωγών. Οι πόρτες των ηλεκτρικών πινάκων θα γειωθούν με το κύριο σώμα αυτών μέσω εύκαμπτου πλεκτού αγωγού χαλκού (μπλεντάζ).

Ο νέος πίνακας θα είναι τύπου πεδίου και θα έχει τρία τμήματα (ΔΕΔΔΗΕ, UPS και HZ) τα οποία θα τροφοδοτούν τα αντίστοιχα φορτία.

4. ΗΛΕΚΤΡΙΚΑ ΑΣΘΕΝΗ

4.1 ΓΕΝΙΚΑ

Διακήρυξη Ηλεκτρονικού Ανοικτού Διαγωνισμού για το έργο: «ΠΡΟΜΗΘΕΙΑ ΚΑΙ ΕΓΚΑΤΑΣΤΑΣΗ ΥΛΙΚΩΝ ΚΑΙ ΗΛΕΚΤΡΟΜΗΧΑΝΟΛΟΓΙΚΟΥ ΕΞΟΠΛΙΣΜΟΥ ΓΙΑ ΤΗΝ ΔΙΑΜΟΡΦΩΣΗ ΤΗΣ ΕΠΕΚΤΑΣΗΣ ΧΩΡΩΝ ΓΡΑΦΕΙΩΝ 1ΟΥ ΟΡΟΦΟΥ ΤΗΣ ΚΤΠ ΜΑΕ»

Οι ηλεκτρικές εγκαταστάσεις των ασθενών ρευμάτων περιλαμβάνουν τις ακόλουθες επι μέρους εγκαταστάσεις:

- Εγκατάσταση καλωδιώσεων συστήματος Ασφαλείας (συναγερμός)
- Εγκατάσταση καλωδιώσεων συστήματος CCTV
- Εγκατάσταση καλωδιώσεων τηλεόρασης (επίγειας και δορυφορικής)
- Εγκατάσταση καλωδιώσεων access control

Οι οδεύσεις των καλωδιώσεων (για τις διασυνδέσεις) από τους τοπικούς πίνακες μέχρι τους κεντρικούς πίνακες που είναι ήδη εγκατεστημένοι στον Ε όροφο θα καθοριστούν επ ακριβώς επι τόπου του έργου .Προτείνεται να είναι μέσα στον φωταγωγό του τμήματος (Ι) σε κλειστή σχάρα. Δεδομένου ότι τα ανωτέρω συστήματα αποτελούν επέκταση των αντιστοιχών υπάρχοντων συστημάτων που έχουν εγκατασταθεί στον Ε όροφο, η προμήθεια του αντίστοιχου εξοπλισμού δεν αποτελεί αντικείμενο της παρούσης.

4.2ΑΣΦΑΛΕΙΑ

4.2.1. Περιγραφή συστήματος

Για το κτίριο θα τοποθετηθούν :

- 1.radar
- 2.εξωτερικά radar (beams)
- 3 πληκτρολόγια
- 4 Σειρήνες εξωτερικές

4.2.2 Διαμόρφωση του συστήματος

Οι καλωδιώσεις τόσο του δικτύου επαφών, radar όσο και των πληκτρολογίων και των σειρήνων ξεκινούν από τον Πίνακα Ασφαλείας. Οι ανιχνευτές κίνησης θα συνδέονται με τον Πίνακα Ασφαλείας, μέσω καλωδίου CQR 2x0,22mm² , οι μαγνητικές επαφές συνδέονται στον πίνακα μέσω καλωδίου CQR 3x0,22mm² .

Τα πληκτρολόγια συνδέονται με τον πίνακα ασφαλείας με καλώδιο CQR 6x0,22mm².

Διακήρυξη Ηλεκτρονικού Ανοικτού Διαγωνισμού για το έργο: «ΠΡΟΜΗΘΕΙΑ ΚΑΙ ΕΓΚΑΤΑΣΤΑΣΗ ΥΛΙΚΩΝ ΚΑΙ ΗΛΕΚΤΡΟΜΗΧΑΝΟΛΟΓΙΚΟΥ ΕΞΟΠΛΙΣΜΟΥ ΓΙΑ ΤΗΝ ΔΙΑΜΟΡΦΩΣΗ ΤΗΣ ΕΠΕΚΤΑΣΗΣ ΧΩΡΩΝ ΓΡΑΦΕΙΩΝ 1ΟΥ ΟΡΟΦΟΥ ΤΗΣ ΚΤΠ ΜΑΕ»

Η εγκατάσταση των καλωδίων του συστήματος θα γίνει χωνευτή ή εντός ψευδοροφής μέσα σε μεταλλικές σχάρες ασθενών ρευμάτων . Καλωδιώσεις εντός ψευδοροφής και εκτός μεταλλικών σχαρών θα γίνουν μέσα σε πλαστικούς ηλεκτρολογικούς σωλήνες κατάλληλης διατομής. Οι εντοιχισμένες οδεύσεις θα γίνουν μέσα σε πλαστικούς ηλεκτρολογικούς σωλήνες κατάλληλης διατομής.

Υποχρέωση του αναδόχου είναι η παράδοση ενός ολοκληρωμένου συστήματος καλωδιώσεων για την σύνδεση του ενεργού εξοπλισμού (επόμενης εργολαβίας).

Θα τοποθετηθεί από ένα σύστημα σε κάθε τμήμα.

Η διασύνδεση των πινάκων (με τον υπάρχοντα στον Ε όροφο) θα γίνει σε επόμενη εργολαβία.

4.3 CCTV

4.3.1.Περιγραφή συστήματος

Στην είσοδο θα τοποθετηθεί Σύστημα Κλειστού Κυκλώματος Τηλεόρασης που θα επιτρέπει την οπτική παρακολούθηση των χώρων του ώστε να είναι δυνατός ο εντοπισμός του κινδύνου, η ενημέρωση των υπευθύνων ασφαλείας και η ταχύτερη παρέμβαση.

Το κέντρο C.C.T.V. έχει ήδη εγκατασταθεί στο χώρο του computer room στον Ε όροφο.

4.3.2. Διαμόρφωση του συστήματος

Κάθε κάμερα θα συνδεθεί με το κέντρο με καλώδιο 2 UTP Cat 6 4 ΄. Θα τοποθετηθούν δύο κάμερες σε θέσεις που φαίνονται στα σχέδια.

Η εγκατάσταση των καλωδίων του συστήματος θα γίνει χωνευτή ή εντός ψευδοροφής μέσα σε μεταλλικές σχάρες ασθενών ρευμάτων. Καλωδιώσεις εντός ψευδοροφής και εκτός μεταλλικών σχαρών θα γίνουν μέσα σε πλαστικούς ηλεκτρολογικούς σωλήνες κατάλληλης διατομής. Οι εντοιχισμένες οδεύσεις θα γίνουν μέσα σε πλαστικούς ηλεκτρολογικούς σωλήνες κατάλληλης διατομής.

Υποχρέωση του αναδόχου είναι η παράδοση ενός ολοκληρωμένου συστήματος καλωδιώσεων για την σύνδεση του ενεργού εξοπλισμού (επόμενης εργολαβίας).

4.4 ACCESS CONTROL

4.4.1.Περιγραφή συστήματος

Στην είσοδο (από το κεντρικό κλιμακοστάσιο) θα τοποθετηθεί Σύστημα ελέγχου εισόδου . Το κέντρο του access control έχει ήδη εγκατασταθεί στο χώρο του computer room.

Διακήρυξη Ηλεκτρονικού Ανοικτού Διαγωνισμού για το έργο: «ΠΡΟΜΗΘΕΙΑ ΚΑΙ ΕΓΚΑΤΑΣΤΑΣΗ ΥΛΙΚΩΝ ΚΑΙ ΗΛΕΚΤΡΟΜΗΧΑΝΟΛΟΓΙΚΟΥ ΕΞΟΠΛΙΣΜΟΥ ΓΙΑ ΤΗΝ ΔΙΑΜΟΡΦΩΣΗ ΤΗΣ ΕΠΕΚΤΑΣΗΣ ΧΩΡΩΝ ΓΡΑΦΕΙΩΝ 1ΟΥ ΟΡΟΦΟΥ ΤΗΣ ΚΤΠ ΜΑΕ»

4.4.2. Διαμόρφωση του συστήματος

Κάθε θέση ελέγχου θα συνδεθεί με το κέντρο με καλώδιο UTP Cat 6 4 Ύ.

Η εγκατάσταση των καλωδίων του συστήματος θα γίνει χωνευτή ή εντός ψευδοροφής μέσα σε μεταλλικές σχάρες ασθενών ρευμάτων . Καλωδιώσεις εντός ψευδοροφής και εκτός μεταλλικών σχαρών θα γίνουν μέσα σε πλαστικούς ηλεκτρολογικούς σωλήνες κατάλληλης διατομής. Οι εντοιχισμένες οδεύσεις θα γίνουν μέσα σε πλαστικούς ηλεκτρολογικούς σωλήνες κατάλληλης διατομής.

Υποχρέωση του αναδόχου είναι η παράδοση ενός ολοκληρωμένου συστήματος καλωδιώσεων για την σύνδεση του ενεργού εξοπλισμού (επόμενης εργολαβίας).

5. ΠΥΡΑΝΙΧΝΕΥΣΗ

Οι εγκαταστάσεις πυρανίχνευσης περιλαμβάνουν τις καλωδιώσεις από την θέση του πίνακα πυρανίχνευσης μέχρι τους πυρανιχνευτές.

Οι πυρανιχνευτές θα τοποθετηθούν σε κάθε γραφείο (φαίνονται στα σχέδια ,και θα είναι φωτοηλεκτρικοί) στους διαδρόμους. Έξω από τους κλειστούς χώρους θα τοποθετηθούν φωτεινοί επαναλήπτες.

Η κάθε ζώνη θα αποτελείται από 12 πυρανιχνευτές. Η σύνδεση των πυρανιχνευτών με τον πίνακα πυρανίχνευσης και με τους φωτεινούς επαναλήπτες θα γίνεται με καλώδιο 2x0,75 εύκαμπτο.

Μέσα στο τμήμα (II) θα τοποθετηθεί φαροσειρήνα, ενώ το τμήμα (II) θα καλύπτεται από την υπάρχουσα.

Η εγκατάσταση των καλωδίων του συστήματος θα γίνει χωνευτή ή εντός ψευδοροφής μέσα σε μεταλλικές σχάρες ασθενών ρευμάτων. Καλωδιώσεις εντός ψευδοροφής και εκτός μεταλλικών σχαρών θα γίνουν μέσα σε πλαστικούς ηλεκτρολογικούς σωλήνες κατάλληλης διατομής. Οι εντοιχισμένες οδεύσεις θα γίνουν μέσα σε πλαστικούς ηλεκτρολογικούς σωλήνες κατάλληλης διατομής.

Υποχρέωση του αναδόχου είναι η παράδοση ενός ολοκληρωμένου συστήματος καλωδιώσεων για την σύνδεση του ενεργού εξοπλισμού (επόμενης εργολαβίας).

6. ΥΔΡΑΥΛΙΚΕΣ ΕΓΚΑΤΑΣΤΑΣΕΙΣ

Οι εγκαταστάσεις αυτές αφορούν τις εργασίες ύδρευσης και αποχέτευσης που θα γίνουν στις τροποποιήσεις των wc και στην κουζίνα στο τμήμα (II).

Οι σωληνώσεις της ύδρευσης θα γίνουν με πολυστρωματική σωλήνα Φ16 ενώ το ΖΝΧ θα παρασκευάζεται σε ένα θερμοσίφωνα 20 ltr.

Οι σωληνώσεις της αποχέτευσης θα γίνουν από PVC με διατομές ανάλογα τα είδη υγιεινής που εξυπηρετούν (φαίνεται στα σχέδια).

Διακήρυξη Ηλεκτρονικού Ανοικτού Διαγωνισμού για το έργο: «ΠΡΟΜΗΘΕΙΑ ΚΑΙ ΕΓΚΑΤΑΣΤΑΣΗ ΥΛΙΚΩΝ ΚΑΙ ΗΛΕΚΤΡΟΜΗΧΑΝΟΛΟΓΙΚΟΥ ΕΞΟΠΛΙΣΜΟΥ ΓΙΑ ΤΗΝ ΔΙΑΜΟΡΦΩΣΗ ΤΗΣ ΕΠΕΚΤΑΣΗΣ ΧΩΡΩΝ ΓΡΑΦΕΙΩΝ 1ΟΥ ΟΡΟΦΟΥ ΤΗΣ ΚΤΠ ΜΑΕ»

ΣΥΓΚΕΝΤΡΩΤΙΚΟΣ ΠΙΝΑΚΑΣ – ΠΟΣΟΤΗΤΕΣ ΥΠΟ ΠΡΟΜΗΘΕΙΑ Η/Μ ΕΙΔΩΝ

A/A	ΕΡΓΑΣΙΑ	ΜΟΝΑΔΑ ΜΕΤΡΗΣΗΣ	ΠΟΣΟΤΗΤΑ
A.	ΗΛΕΚΤΡΟΛΟΓΙΚΗ ΕΓΚΑΤΑΣΤΑΣΗ		
1	ΗΛΕΚΤΡΙΚΕΣ ΕΓΚΑΤΑΣΤΑΣΕΙΣ ΙΣΧΥΡΩΝ ΡΕΥΜΑΤΩΝ ΓΙΑ 80 ΣΥΝΟΛΙΚΑ ΘΕΣΕΙΣ ΕΡΓΑΣΙΑΣ.ΑΠΟΤΕΛΟΥΜΕΝΗ ΑΠΟ 130 ΦΩΤΙΣΤΙΚΑ ΨΕΥΔΟΡΟΦΗΣ LED 48 W ΕΚΑΣΤΟ ,ΔΙΑΚΟΠΤΕΣ ΕΛΕΓΧΟΥ ΦΩΤΙΣΜΟΥ (ΤΟΠΙΚΟΥΣ ΚΑΙ ΚΕΝΤΡΙΚΑ PANEL) ,240 ΡΕΥΜΑΤΟΔΟΤΕΣ, 20 ΘΕΣΕΙΣ ΓΙΑ ΣΥΝΔΕΣΗ ΟΠΤΙΚΩΝ ΙΝΩΝ , ΚΑΛΩΔΙΩΣΕΙΣ ΜΕ ΚΑΛΩΔΙΑ ΝΥΑ 3x1,5 tx ΚΑΙ ΝΥΑ 3x2,5 tx ΜΕ ΟΔΕΥΣΗ ΣΕ ΣΧΑΡΕΣ .ΑΦΟΡΑ ΥΛΙΚΑ ΚΑΙ ΕΡΓΑΣΙΑ	Κατ'Αποκοπή	1
2	ΠΑΡΟΧΙΚΑ ΚΑΛΩΔΙΑ 3Χ(ΝΥΥ 3Χ10) ΓΙΑ ΣΥΝΔΕΣΗ ΜΕ ΤΑ ΜΗΧΑΝΗΜΑΤΑ ΤΟΥ ΚΛΙΜΑΤΙΣΜΟΥ (VRV ή VRF) ΑΠΟ ΤΟΝ ΗΛΕΚΤΡΟΛΟΓΙΚΟ ΠΙΝΑΚΑ ΣΤΟ ΔΩΜΑ ΜΕΧΡΙ ΤΑ ΚΛΙΜΑΤΙΣΤΙΚΑ ΜΗΧΑΝΗΜΑΤΑ ΣΤΟ ΔΩΜΑ. ΣΥΝΔΕΣΗ ΜΕ ΤΟΥΣ ΕΝΑΛΛΑΚΤΕΣ ή ΑΝΕΜΙΣΤΗΡΕΣ ΑΕΡΙΣΜΟΥ ,ΑΠΟ ΤΟΝ ΗΛΕΚΤΡΟΛΟΓΙΚΟ ΠΙΝΑΚΑ ΜΕΧΡΙ ΤΑ ΜΗΧΑΝΗΜΑΤΑ .ΑΦΟΡΑ ΥΛΙΚΟ ΚΑΙ ΕΡΓΑΣΙΑ	Κατ'Αποκοπή	1
3	ΝΕΟΣ ΗΛΕΚΤΡΟΛΟΓΙΚΟΣ ΠΙΝΑΚΑΣ ΑΠΟΤΕΛΟΥΜΕΝΟΣ ΑΠΟ ΑΝΑΧΩΡΗΣΕΙΣ ΑΠΟ ΔΕΔΔΗΕ ΓΙΑ ΦΩΤΙΣΜΟ ΚΑΙ ΚΙΝΗΣΗ ΑΠΟ UPS ΓΙΑ ΦΩΤΙΣΜΟ ΚΑΙ ΚΙΝΗΣΗ ΟΠΩΣ ΣΤΟ ΣΧΕΔΙΟ ΦΑΙΝΕΤΑΙ.ΤΡΟΠΟΠΟΙΗΣΗ ΤΟΥ ΥΠΑΡΧΟΝΤΟΣ ΠΙΝΑΚΑ ΜΕ ΚΑΤΑΡΓΗΣΗ ΑΝΑΧΩΡΗΣΕΩΝ ΚΑΙ ΔΙΑΣΥΝΔΕΣΗ ΜΕ ΤΟΝ ΝΕΟ ΠΙΝΑΚΑ	Κατ'Αποκοπή	1
4	ΚΑΤΑΣΚΕΥΗ ΣΧΕΔΙΩΝ AS BUILT	TEM	1
B.	ΗΛΕΚΤΡΟΛΟΓΙΚΗ ΕΓΚΑΤΑΣΤΑΣΗ ΣΥΣΤΗΜΑΤΟΣ ΑΣΦΑΛΕΙΑΣ		
1	ΔΙΚΤΥΟ ΚΑΛΩΔΙΩΣΕΩΝ ΓΙΑ ΤΟ ΣΥΣΤΗΜΑ ΑΣΦΑΛΕΙΑΣ ΓΙΑ 8 ΒΕΕMS 9 ΑΝΙΧΝΕΥΤΕΣ ΚΙΝΗΣΗΣ , ΜΙΑ ΣΕΙΡΗΝΑ ΣΥΝΑΓΕΡΜΟΥ 1 ,ΠΛΗΚΤΡΟΛΟΓΙΟ ΣΥΝΑΓΕΡΜΟΥ ΤΟΠΙΚΟΥ ΠΙΝΑΚΑ ΚΑΙ ΔΙΑΣΥΝΔΕΣΗ ΜΕ ΤΟ ΥΠΟΛΟΙΠΟ ΣΥΣΤΗΜΑ ΣΥΝΑΓΕΡΜΟΥ ΤΟΥ ΚΤΙΡΙΟΥ (ΧΡΗΣΗΣ ΑΠΟ ΚΤΠ) .ΑΦΟΡΑ ΥΛΙΚΑ (ΚΑΛΩΔΙΑ ΚΛΠ) ΚΑΙ ΕΡΓΑΣΙΑ	Κατ'Αποκοπή	1
2	ΚΑΤΑΣΚΕΥΗ ΣΧΕΔΙΩΝ AS BUILT	TEM	1
Γ.	ΚΛΙΜΑΤΙΣΜΟΣ		

Διακήρυξη Ηλεκτρονικού Ανοικτού Διαγωνισμού για το έργο: «ΠΡΟΜΗΘΕΙΑ ΚΑΙ ΕΓΚΑΤΑΣΤΑΣΗ ΥΛΙΚΩΝ ΚΑΙ ΗΛΕΚΤΡΟΜΗΧΑΝΟΛΟΓΙΚΟΥ ΕΞΟΠΛΙΣΜΟΥ ΓΙΑ ΤΗΝ ΔΙΑΜΟΡΦΩΣΗ ΤΗΣ ΕΠΕΚΤΑΣΗΣ ΧΩΡΩΝ ΓΡΑΦΕΙΩΝ 1ΟΥ ΟΡΟΦΟΥ ΤΗΣ ΚΤΠ ΜΑΕ»

1	ΠΡΟΜΗΘΕΙΑ ΤΟΠΟΘΕΤΗΣΗ ΣΥΝΔΕΣΗ ΣΥΣΤΗΜΑΤΟΣ ΚΛΙΜΑΤΙΣΜΟΥ ΑΠΟΤΕΛΟΥΜΕΝΟ ΑΠΟ ΔΥΟ ΣΥΣΤΗΜΑΤΑ ΤΟ ΕΝΑ ΜΕ ΜΙΑ ΕΞΩΤΕΡΙΚΗ ΜΟΝΑΔΑ 30 KW ΣΕ ΨΥΞΗ ΚΑΙ 6 ΕΣΩΤΕΡΙΚΕΣ ΚΑΙ ΕΝΑ ΔΕΥΤΕΡΟ ΜΕ ΜΙΑ ΕΞΩΤΕΡΙΚΗ ΜΟΝΑΔΑ 60 KW ΕΞΩΤΕΡΙΚΗ ΚΑΙ 14 ΕΣΩΤΕΡΙΚΕΣ ΜΟΝΑΔΕΣ (ΤΥΠΟΥ ΚΑΣΕΤΑΣ ή ΑΕΡΑΓΩΓΟΥ) .ΤΟ ΣΥΣΤΗΜΑ ΠΕΡΙΛΑΜΒΑΝΕΙ ΚΑΙ ΔΥΟ ΕΝΑΛΛΑΚΤΕΣ 600 Μ3/h ΚΑΙ 2000 Μ3/h Η ΕΓΚΑΤΑΣΤΑΣΗ ΘΑ ΕΙΝΑΙ ΠΛΗΡΗΣ ΜΕ ΤΑ ΧΕΙΡΙΣΤΗΡΙΑ ΤΙΣ ΔΙΑΣΥΝΔΕΣΕΙΣ ΕΣΩΤΕΡΙΚΩΝ -ΕΞΩΤΕΡΙΚΩΝ ΜΟΝΑΔΩΝ ,ΤΙΣ ΑΠΑΙΤΟΥΜΕΝΕΣ ΗΛΕΚΤΡΙΚΕΣ ΔΙΑΣΥΝΔΕΣΕΙΣ ΚΛΠ.Η ΟΔΕΥΣΗ ΤΩΝ ΣΩΛΗΝΩΣΕΩΝ ΘΑ ΓΙΝΕΙ ΣΤΟΝ ΦΩΤΑΓΩΓΟ ΣΕ ΣΧΑΡΑ	Κατ'Αποκοπή	1
2	ΠΡΟΜΗΘΕΙΑ ΤΟΠΟΘΕΤΗΣΗ ΑΕΡΑΓΩΓΩΝ ΚΑΙ ΣΤΟΜΙΩΝ ΓΙΑ ΤΗΝ ΔΙΑΝΟΜΗ ΤΟΥ ΑΕΡΑ ΑΠΟ ΚΑΙ ΠΡΟΣ ΤΙΣ ΜΟΝΑΔΕΣ ΚΑΙ ΤΟΥΣ ΕΝΑΛΛΑΚΤΕΣ ΜΕ ΤΙΣ ΜΟΝΩΣΕΙΣ ,ΤΟΥΣ ΑΕΡΑΓΩΓΟΥΣ , ΤΑ ΣΤΟΜΙΑ ,Α ΚΛΠ ΠΛΗΡΩΣ ΤΟΠΟΘΕΤΗΜΕΝΑ.	Κατ'Αποκοπή	1
4	ΚΑΤΑΣΚΕΥΗ ΣΧΕΔΙΩΝ AS BUILT	TEM	1
Δ.	ΗΛΕΚΤΡΟΛΟΓΙΚΗ ΕΓΚΑΤΑΣΤΑΣΗ ΚΛΕΙΣΤΟΥ ΚΥΚΛΩΜΑΤΟΣ ΤΗΛΕΟΡΑΣΗΣ		
1	ΚΑΛΩΔΙΩΣΕΙΣ ΓΙΑ ΣΥΣΤΗΜΑ CCTV ΓΙΑ 17 ΚΑΜΕΡΕΣ ΚΑΙ ΣΥΝΔΕΣΗ ΜΕ ΤΟ ΥΠΟΛΟΙΠΟ ΚΤΙΡΙΟ ΧΡΗΣΗΣ ΤΗΣ ΚΤΠ . .ΑΦΟΡΑ ΥΛΙΚΑ (ΚΑΛΩΔΙΑ ΚΛΠ) ΚΑΙ ΕΡΓΑΣΙΑ	Κατ'Αποκοπή	1
2	ΚΑΤΑΣΚΕΥΗ ΣΧΕΔΙΩΝ AS BUILT	TEM	1
Ε	ΗΛΕΚΤΡΟΛΟΓΙΚΗ ΕΓΚΑΤΑΣΤΑΣΗ ΣΥΣΤΗΜΑΤΟΣ ΕΙΣΟΔΟΥ-ΚΑΤΑΓΡΑΦΗΣ		
1	ΚΑΛΩΔΙΩΣΕΙΣ ΓΙΑ ΣΥΣΤΗΜΑ ΕΙΣΟΔΟΥ-ΕΞΟΔΟΥ ΓΙΑ ΕΠΕΚΤΑΣΗ ΥΠΑΡΧΟΝΤΟΣ ΣΥΣΤΗΜΑΤΟΣ	Κατ'Αποκοπή	1
2	ΚΑΤΑΣΚΕΥΗ ΣΧΕΔΙΩΝ AS BUILT	TEM	1
ΣΤ.	ΗΛΕΚΤΡΟΛΟΓΙΚΗ ΕΓΚΑΤΑΣΤΑΣΗ ΣΥΣΤΗΜΑΤΟΣ ΠΥΡΑΝΙΧΝΕΥΣΗΣ		
1	ΚΑΛΩΔΙΩΣΕΙΣ ΓΙΑ ΤΟ ΣΥΣΤΗΜΑ ΠΥΡΑΝΙΧΝΕΥΣΗΣ ΓΙΑ ΣΥΝΔΕΣΗ 28 ΠΥΡΑΝΙΧΝΕΥΤΩΝ ,2 ΚΟΜΒΙΩΝ ΣΥΝΑΓΕΡΜΟΥ,5 ΦΩΤΙΣΤΙΚΩΝ ΑΣΦΑΛΕΙΑΣ 3,ΦΑΡΟΣΞΕΙΡΗΝΕΣ ΑΦΟΡΑ ΥΛΙΚΑ (ΚΑΛΩΔΙΑ ΚΛΠ) ΚΑΙ ΕΡΓΑΣΙΑ ΚΑΙ ΔΙΑΣΥΝΔΕΣΗ ΜΕ ΤΗΝ ΥΠΑΡΧΟΥΣΑ ΠΥΡΑΝΙΧΝΕΥΣΗ	Κατ'Αποκοπή	1
2	ΚΑΤΑΣΚΕΥΗ ΣΧΕΔΙΩΝ AS BUILT	TEM	1
Ζ.	ΕΓΚΑΤΑΣΤΑΣΗ ΥΔΡΕΥΣΗΣ ΑΠΟΧΕΤΕΥΣΗΣ		
1	ΕΓΚΑΤΑΣΤΑΣΗ ΥΔΡΕΥΣΗΣ ΓΙΑ ΤΗΝ ΝΕΑ ΚΟΥΖΙΝΑ ,ΚΑΙ ΤΗΝ ΤΡΟΠΟΠΟΙΗΣΗ ΤΩΝ WC(ΥΛΙΚΑ ΚΑΙ ΕΡΓΑΣΙΑ)	Κατ'Αποκοπή	1
2	ΕΓΚΑΤΑΣΤΑΣΗ ΑΠΟΧΕΤΕΥΣΗΣ ΓΙΑ ΤΗΝ ΚΟΥΖΙΝΑ ,ΤΑΗΝ ΤΡΟΠΟΠΟΙΗΣΗ ΤΩΝ WC ΚΑΙ ΤΗΝ ΑΠΟΧΕΤΕΥΣΗ ΤΩΝ ΚΛΙΜΑΤΙΣΤΙΚΩΝ ΜΟΝΑΔΩΝ (ΥΛΙΚΑ ΚΑΙ ΕΡΓΑΣΙΑ)	TEM	1

Διακήρυξη Ηλεκτρονικού Ανοικτού Διαγωνισμού για το έργο: «ΠΡΟΜΗΘΕΙΑ ΚΑΙ ΕΓΚΑΤΑΣΤΑΣΗ ΥΛΙΚΩΝ ΚΑΙ ΗΛΕΚΤΡΟΜΗΧΑΝΟΛΟΓΙΚΟΥ ΕΞΟΠΛΙΣΜΟΥ ΓΙΑ ΤΗΝ ΔΙΑΜΟΡΦΩΣΗ ΤΗΣ ΕΠΕΚΤΑΣΗΣ ΧΩΡΩΝ ΓΡΑΦΕΙΩΝ 1ΟΥ ΟΡΟΦΟΥ ΤΗΣ ΚΤΠ ΜΑΕ»

Χρονοδιάγραμμα:

ΦΑΣΗ Ι: Η εγκατάσταση, τοποθέτηση και θέση σε δοκιμαστική λειτουργία θα διαρκέσει 2.5 μήνες.

ΦΑΣΗ ΙΙ: Η δοκιμαστική λειτουργία θα διαρκέσει 0.5 μήνες.

Η συνολική διάρκεια του έργου θα είναι 3 μήνες.

Τόπος υλοποίησης/παράδοσης

Ο τόπος υλοποίησης και παράδοσης του έργου είναι ο 1^{ος} όροφος της ΚτΠ ΜΑΕ, στην Λεωφόρο Συγγρού 194.

Παραδοτέα:**ΦΑΣΗ Ι:**

ΠΑΡΑΔΟΤΕΟ Ι: ΟΛΟΚΛΗΡΩΣΗ ΕΡΓΑΣΙΩΝ ΑΠΟΞΗΛΩΣΗΣ- ΚΑΘΑΡΙΣΕΩΝ ΚΑΙ ΤΟΠΟΘΕΤΗΣΗΣ ΧΩΡΙΣΜΑΤΩΝ ΞΗΡΑΣ ΔΟΜΙΣΗΣ, ΨΕΥΔΟΡΟΦΩΝ, ΔΑΠΕΔΩΝ, ΕΠΕΝΔΥΣΕΩΝ, ΕΙΔΩΝ ΥΓΙΕΙΝΗΣ, ΚΟΥΦΑΜΑΤΩΝ, ΧΡΩΜΑΤΙΣΜΩΝ, ΚΑΙ ΛΟΙΠΩΝ ΕΡΓΑΣΙΩΝ

ΠΑΡΑΔΟΤΕΟ ΙΙ: ΟΛΟΚΛΗΡΩΣΗ ΕΡΓΑΣΙΩΝ ΕΓΚΑΤΑΣΤΑΣΗ ΗΛΕΚΤΡΟΛΟΓΙΚΩΝ ΕΓΚΑΤΑΣΤΑΣΕΩΝ, ΗΛΕΚΤΡΟΛΟΓΙΚΗ ΕΓΚΑΤΑΣΤΑΣΗ ΣΥΣΤΗΜΑΤΟΣ ΑΣΦΑΛΕΙΑΣ, ΚΛΙΜΑΤΙΣΜΟΣ, ΗΛΕΚΤΡΟΛΟΓΙΚΗ ΕΓΚΑΤΑΣΤΑΣΗ ΚΛΕΙΣΤΟΥ ΚΥΚΛΩΜΑΤΟΣ ΤΗΛΕΟΡΑΣΗΣ, ΗΛΕΚΤΡΟΛΟΓΙΚΗ ΕΓΚΑΤΑΣΤΑΣΗ ΣΥΣΤΗΜΑΤΟΣ ΕΙΣΟΔΟΥ-ΚΑΤΑΓΡΑΦΗΣ, ΗΛΕΚΤΡΟΛΟΓΙΚΗ ΕΓΚΑΤΑΣΤΑΣΗ ΣΥΣΤΗΜΑΤΟΣ ΠΥΡΑΝΙΧΝΕΥΣΗΣ, ΕΓΚΑΤΑΣΤΑΣΗ ΥΔΡΕΥΣΗΣ ΑΠΟΧΕΤΕΥΣΗΣ

ΦΑΣΗ ΙΙ:

ΠΑΡΑΔΟΤΕΟ ΙΙΙ: ΟΛΟΚΛΗΡΩΣΗ ΔΟΚΙΜΑΣΤΙΚΗΣ ΛΕΙΤΟΥΡΓΙΑΣ/ ΔΟΚΙΜΕΣ

ΠΑΡΑΔΟΤΕΟ ΙV: ΟΡΙΣΤΙΚΗ ΠΑΡΑΛΑΒΗ

ΠΑΡΑΡΤΗΜΑ ΙΙ – Πίνακες Συμμόρφωσης**Ι. Προμήθεια και τοποθέτηση υλικών εσωτερικής διαμόρφωσης**

ΑΠΑΙΤΗΣΕΙΣ - ΠΡΟΔΙΑΓΡΑΦΕΣ	ΑΠΑΙΤΗΣΗ	ΑΠΑΝΤΗΣΗ	ΠΑΡΑΠΟΜΠΗ
ΑΠΟΞΗΛΩΣΕΙΣ - ΚΑΘΑΙΡΕΣΕΙΣ			
Αποξήλωση χωρισμάτων Γυψοσανίδας	ΝΑΙ		
Αποξήλωση υαλοστασίων	ΝΑΙ		
Αποξήλωση μηχανήματων και Η/Μ χώρου ΑΠΟΘΗΚΗΣ (Α-16)	ΝΑΙ		

Διακήρυξη Ηλεκτρονικού Ανοικτού Διαγωνισμού για το έργο: «ΠΡΟΜΗΘΕΙΑ ΚΑΙ ΕΓΚΑΤΑΣΤΑΣΗ ΥΛΙΚΩΝ ΚΑΙ ΗΛΕΚΤΡΟΜΗΧΑΝΟΛΟΓΙΚΟΥ ΕΞΟΠΛΙΣΜΟΥ ΓΙΑ ΤΗΝ ΔΙΑΜΟΡΦΩΣΗ ΤΗΣ ΕΠΕΚΤΑΣΗΣ ΧΩΡΩΝ ΓΡΑΦΕΙΩΝ 1ΟΥ ΟΡΟΦΟΥ ΤΗΣ ΚΤΠ ΜΑΕ»

Αποξήλωση ψευδοροφής ορυκτών ινών	ΝΑΙ		
Αποξήλωση υπαρχόντων WC			
ΧΩΡΙΣΜΑΤΑ ΞΗΡΑΣ ΔΟΜΗΣΗΣ			
Προμήθεια και τοποθέτηση-κατασκευή χωρισμάτων διπλής γυψοσανίδας 2+2 των 12χιλ, σε μεταλλικό σκελετό, σύμφωνα με τα επισυναπτόμενα σχέδια. Στο κενό τοποθετείται ηχομονωτικό πάπλωμα πετροβάμβακα πάχους 50χιλ, των 40Kg/m2.	ΝΑΙ		
Προμήθεια και τοποθέτηση - κατασκευή χωρισμάτων ανθυγρης γυψοσανίδας 1+1 των 9χιλ, σε μεταλλικό σκελετό, για την διαμόρφωση των WC, σύμφωνα με τα επισυναπτόμενα σχέδια. Στο κενό τοποθετείται ηχομονωτικό πάπλωμα πετροβάμβακα πάχους 50χιλ, των 40Kg/m2 με συνολικό πάχος τοιχώματος 7,5 cm.	ΝΑΙ		
Χώρισμα από πυράντοχη διπλή γυψοσανίδα με μόνωση ορυκτοβάμβακα 40Kgr/m2 στην Είσοδο	ΝΑΙ		
Συμπλήρωση χωρισμάτων με πλάκες διπλής γυψοσανίδας στο όριο με διπλανή ιδιοκτησία.	ΝΑΙ		
ΨΕΥΔΟΡΟΦΕΣ-ΜΟΝΩΣΕΙΣ ΟΡΟΦΗΣ			
Επανατοποθέτηση της ψευδοροφής ορυκτων ινών (60Χ60 εκ.) μετά την τοποθέτηση των Η/Μ με προμήθεια νέων υλικών σκελετού και πλακών για αντικατάσταση των φθαρμένων και αυτών που θα καταστραφούν στην αποξήλωση.	ΝΑΙ		
1. Προμήθεια και Ηχοαποροφητικού παπλώματος πετροβάμβακα με επένδυση αλουμινόφυλλου 40Kgr/m2επενδύσεις πάνω απο την ψευδοροφή στον χώρο Διευθυντή Α-11	ΝΑΙ		
ΔΑΠΕΔΑ			
ΤΜΗΜΑ Ι Θα γίνει προμήθεια και τοποθέτηση δαπέδου LAMINATED όμοιο με το υπάρχον στην Οικονομική Υπηρεσία της ΚτΠ ΑΕ στον ίδιο όροφο, σε διαστάσεις και απόχρωση (SUPERIOR ADVANCED D3126 της SWISS KRONO) Θα	ΝΑΙ		

Διακήρυξη Ηλεκτρονικού Ανοικτού Διαγωνισμού για το έργο: «ΠΡΟΜΗΘΕΙΑ ΚΑΙ ΕΓΚΑΤΑΣΤΑΣΗ ΥΛΙΚΩΝ ΚΑΙ ΗΛΕΚΤΡΟΜΗΧΑΝΟΛΟΓΙΚΟΥ ΕΞΟΠΛΙΣΜΟΥ ΓΙΑ ΤΗΝ ΔΙΑΜΟΡΦΩΣΗ ΤΗΣ ΕΠΕΚΤΑΣΗΣ ΧΩΡΩΝ ΓΡΑΦΕΙΩΝ 1ΟΥ ΟΡΟΦΟΥ ΤΗΣ ΚΤΠ ΜΑΕ»

τοποθετηθεί κολυμπητό πάνω σε κατάλληλο ειδικό υπόστρωμα.			
ΤΜΗΜΑ ΙΙ Θα γίνει προμήθεια και τοποθέτηση Βυνιλικού δαπέδου σε τρεις (3) αποχρώσεις. Το δάπεδο θα είναι πάχους τουλάχιστον 3χιλ σε μορφή πλακών και θα τοποθετηθεί με ειδικές κόλλες.	ΝΑΙ		
Θα προηγηθεί εξομάλυνση , όπου απαιτείται, στο υπάρχον δάπεδο και προετοιμασία του για την τοποθέτηση του δαπέδου χωρίς εξογκώματα και ανωμαλίες στην επιφάνεια.	ΝΑΙ		
Προμήθεια και τοποθέτηση ξύλινου σοβατεπι.	ΝΑΙ		
ΕΠΕΝΔΥΣΕΙΣ			
Οι νέες τοιχοποιίες απο ανθυγρη γυψοσανίδα στα WC θα επενδυθούν με κεραμικά πλακίδια παρόμοια με τα υπάρχοντα σε διαστάσεις και απόχρωση.	ΝΑΙ		
Με παρόμοια κεραμικά πλακίδια θα γίνει και η αντικατάσταση του δαπέδου των WC εφ' όσον μετά τις εργασίες δεν θα είναι σε καλή κατάσταση, ανεξαρτήτως του λόγου	ΝΑΙ		
Στοκάρισμα των αρμών με ειδικό στόκο πλακιδίων σε παρόμοια απόχρωση.	ΝΑΙ		
ΕΙΔΗ ΥΓΙΕΙΝΗΣ			
Προμήθεια και τοποθέτηση τεσσάρων (4) εντοιχισμένων καζανακιών.	ΝΑΙ		
Προμήθεια και τοποθέτηση τεσσάρων (4) νέων επιτοίχιων λεκανών	ΝΑΙ		
Προμήθεια και τοποθέτηση δύο (4) νέων νιπτήρων.	ΝΑΙ		
Επιθυμητό είναι οι νιπτήρες να είναι επικαθήμενοι επί νέου πάγκου απο γρανιτη μαύρο, όπως τα αντιστοιχα WC στον Ε' Οροφο	ΝΑΙ		
Ολόσωμος επιτοίχιος καθρέπτης, όμοιο σε διαστάσεις με τον υπάρχοντα.	ΝΑΙ		

Διακήρυξη Ηλεκτρονικού Ανοικτού Διαγωνισμού για το έργο: «ΠΡΟΜΗΘΕΙΑ ΚΑΙ ΕΓΚΑΤΑΣΤΑΣΗ ΥΛΙΚΩΝ ΚΑΙ ΗΛΕΚΤΡΟΜΗΧΑΝΟΛΟΓΙΚΟΥ ΕΞΟΠΛΙΣΜΟΥ ΓΙΑ ΤΗΝ ΔΙΑΜΟΡΦΩΣΗ ΤΗΣ ΕΠΕΚΤΑΣΗΣ ΧΩΡΩΝ ΓΡΑΦΕΙΩΝ 1ΟΥ ΟΡΟΦΟΥ ΤΗΣ ΚΤΠ ΜΑΕ»

Χαρτοθήκες τέσσερις (4)	ΝΑΙ		
Προμήθεια και εγκατάσταση ηλεκτρικού θερμοσίφωνα.	ΝΑΙ		
Κατασκευή εξαερισμού ή επισκευή του υπάρχοντος.	ΝΑΙ		
ΥΔΡΑΥΛΙΚΑ			
Θα γίνει η απαραίτητη νέα υδραυλική εγκατάσταση στα WC	ΝΑΙ		
Νέα υδραυλική εγκατάσταση θα κατασκευαστεί για την Κουζίνα και σύνδεση με το δίκτυο αποχέτευσης του κτιρίου.(Χώρος Α-22)	ΝΑΙ		
ΚΟΥΦΩΜΑΤΑ			
Προμήθεια και τοποθέτηση Θύρας ασφαλείας- με προδιαγραφές πυρασφαλείας 1.00Χ215μ. (Δείκτης πυραντιστάσης 90 λεπτών).	ΝΑΙ		
Ο χρωματισμός της θύρας ασφαλείας θα είναι ίδιος με την υπάρχουσα θύρα στον όροφο, RAL 7016.	ΝΑΙ		
Εσωτερικές θύρες από MDF 1.00mΧ2.15.μ για τα γραφεία κατάλληλες για χωρίσματα γυψοσανίδας, με εμφάνιση και χρωματισμό όμοιο με τις υπάρχουσες και τρία (3) τεμ.	ΝΑΙ		
Εσωτερικές θύρες από MDF0.65Χ2.12μ για τα WC, με εμφάνιση και χρωματισμό όμοιο με τις υπάρχουσες και πέντε (5) τεμ.	ΝΑΙ		
Στο γραφείο Διευθυντή, Α-11 τοποθετούνται δύο (2) εσωτερικά παράθυρα 1.20μΧ1.20μ με διπλό τζάμι 4-5χιλ και εσωτερικές περσίδες σκίασης, κατάλληλο για χωρίσματα γυψοσανίδας και πάχος ίσο με αυτό του χωρίσματος .(Όμοια με αυτά του υπάρχοντος Γραφείου Α-10)	ΝΑΙ		
ΧΡΩΜΑΤΙΣΜΟΙ			
Χρωματισμός όλων των εσωτερικών τοιχοποιιών με πλαστικό χρώμα εσωτερικού χώρου. Θα γίνει	ΝΑΙ		

Διακήρυξη Ηλεκτρονικού Ανοικτού Διαγωνισμού για το έργο: «ΠΡΟΜΗΘΕΙΑ ΚΑΙ ΕΓΚΑΤΑΣΤΑΣΗ ΥΛΙΚΩΝ ΚΑΙ ΗΛΕΚΤΡΟΜΗΧΑΝΟΛΟΓΙΚΟΥ ΕΞΟΠΛΙΣΜΟΥ ΓΙΑ ΤΗΝ ΔΙΑΜΟΡΦΩΣΗ ΤΗΣ ΕΠΕΚΤΑΣΗΣ ΧΩΡΩΝ ΓΡΑΦΕΙΩΝ 1ΟΥ ΟΡΟΦΟΥ ΤΗΣ ΚΤΠ ΜΑΕ»

προετοιμασία των επιφανειών με στοκάρισμα και τρίψιμο.			
Χρωματισμός όλων των ΝΕΩΝ θυρών με ριπολίνη, σε δύο στρώσεις, σε απόχρωση όμοια με την υπάρχουσα στο υπάρχον τμήμα του Ορόφου. ΤΕΜΑΧΙΑ 8	ΝΑΙ		
Χρωματισμός όλων των υπαρχόντων θυρών σε απόχρωση όμοια με την υφιστάμενη στο υπάρχον λειτουργούν τμήμα του ορόφου. ΤΕΜΑΧΙΑ 4	ΝΑΙ		
Χρωματισμός όλων των υπαρχόντων σοβατεπιών σε απόχρωση όμοια με την υφιστάμενη στο υπάρχον λειτουργούν τμήμα του ορόφου.	ΝΑΙ		
ΛΟΙΠΑ			
Προμήθεια και τοποθέτηση πόμολων στις εσωτερικές θύρες. Αντικατάσταση των πόμολων με όμοια στις θύρες που παραμένουν Τεμαχία 12	ΝΑΙ		
2.1) Μεταφορά, Παραλαβή και Αποθήκευση Υλικών			
α. Τα υλικά προσκομίζονται στο εργοτάξιο συσκευασμένα από τον προμηθευτή σε κατάλληλες συσκευασίες, επί των οποίων αναγράφεται το όνομα του κατασκευαστή, ο τύπος του υλικού και τα λοιπά απαιτούμενα στοιχεία. Ο Ανάδοχος κατά την παραλαβή ελέγχει αν στα προσκομιζόμενα υλικά περιλαμβάνονται όλοι οι απαιτούμενοι τύποι, οι απαιτούμενες ποσότητες και διαστάσεις των υλικών.	ΝΑΙ		
β. Η αποθήκευση των υλικών γίνεται σε ξηρό και καλά αεριζόμενο χώρο. Σε περίπτωση που η αποθήκευση σε εξωτερικό χώρο είναι αναπόφευκτη, τα υλικά δεν θα έρχονται σε απευθείας επαφή με το έδαφος και θα προστατεύονται από την άμεση έκθεση στη βροχή, στο χιόνι, στην ηλιακή ακτινοβολία και σε άλλα έντονα καιρικά φαινόμενα.	ΝΑΙ		
2.2) Προετοιμασία			

Διακήρυξη Ηλεκτρονικού Ανοικτού Διαγωνισμού για το έργο: «ΠΡΟΜΗΘΕΙΑ ΚΑΙ ΕΓΚΑΤΑΣΤΑΣΗ ΥΛΙΚΩΝ ΚΑΙ ΗΛΕΚΤΡΟΜΗΧΑΝΟΛΟΓΙΚΟΥ ΕΞΟΠΛΙΣΜΟΥ ΓΙΑ ΤΗΝ ΔΙΑΜΟΡΦΩΣΗ ΤΗΣ ΕΠΕΚΤΑΣΗΣ ΧΩΡΩΝ ΓΡΑΦΕΙΩΝ 1ΟΥ ΟΡΟΦΟΥ ΤΗΣ ΚΤΠ ΜΑΕ»

Ο Ανάδοχος εξετάζει τους χώρους, στους οποίους τοποθετούνται τα χωρίσματα και ενημερώνει την Υπηρεσία για ενδεχόμενες ακατάλληλες συνθήκες. Πριν την έναρξη των κατασκευών χαράσσεται το ίχνος του χωρίσματος στο δάπεδο, στις τοιχοποιίες και στην οροφή με τη βοήθεια νήματος της στάθμης, ώστε να συγκριθούν οι πραγματικές διαστάσεις με αυτές που ορίζονται στα σχέδια. Σε περίπτωση ασυμφωνίας ενημερώνει την Υπηρεσία και ζητεί σχετικές οδηγίες.	ΝΑΙ		
Τα κατακόρυφα και οριζόντια προφίλ του σκελετού των χωρισμάτων πριν την στερέωση τους θα αλφαδιάζονται με προσοχή, ώστε να διαμορφώνονται απόλυτα οριζόντιες και κατακόρυφες γραμμές.	ΝΑΙ		
2.3)Γενικές Απαιτήσεις			
Διευκρινίζεται ότι ο Ανάδοχος είναι ο μόνος υπεύθυνος για το συντονισμό και την παρακολούθηση των επί μέρους συνεργειών (π.χ. των συνεργειών Η/Μ εγκαταστάσεων και των συνεργειών κατασκευής των χωρισμάτων, ψευδοροφών κλπ) για τη σωστή ολοκληρωμένη και έντεχνη κατασκευή των εργασιών	ΝΑΙ		
Μετά την ολοκλήρωση των εργασιών ο Ανάδοχος υποχρεούται να καθαρίσει τους χώρους. Κατά τον καθαρισμό θα λάβει τις απαραίτητες προφυλάξεις ώστε να μην προκληθούν φθορές στην επιφάνεια και στις παρακείμενες κατασκευές. Κατόπιν τα άχρηστα υλικά θα απομακρύνονται από το εργοτάξιο.	ΝΑΙ		
2.4)Έλεγχοι			
α. Καμία εργασία δεν θεωρείται ολοκληρωμένη αν δεν ελεγχθούν και δοκιμασθούν οι Η/Μ εγκαταστάσεις και η όλη κατασκευή του. Η εργασία εκτελείται με την μέγιστη δυνατή επιμέλεια και ακρίβεια σύμφωνα το παρόν, τις αντίστοιχες προδιαγραφές και τις οδηγίες των	ΝΑΙ		

Διακήρυξη Ηλεκτρονικού Ανοικτού Διαγωνισμού για το έργο: «ΠΡΟΜΗΘΕΙΑ ΚΑΙ ΕΓΚΑΤΑΣΤΑΣΗ ΥΛΙΚΩΝ ΚΑΙ ΗΛΕΚΤΡΟΜΗΧΑΝΟΛΟΓΙΚΟΥ ΕΞΟΠΛΙΣΜΟΥ ΓΙΑ ΤΗΝ ΔΙΑΜΟΡΦΩΣΗ ΤΗΣ ΕΠΕΚΤΑΣΗΣ ΧΩΡΩΝ ΓΡΑΦΕΙΩΝ 1ΟΥ ΟΡΟΦΟΥ ΤΗΣ ΚΤΠ ΜΑΕ»

κατασκευαστικών οίκων, τις οποίες ο Ανάδοχος πρέπει να ακολουθεί σχολαστικά.			
β. Η τελειωμένη επιφάνεια μετά τις τυχόν επιδιορθώσεις πρέπει να είναι επίπεδη, ομοιόμορφη και έτοιμη να δεχτεί το τελείωμα που προβλέπεται από τη μελέτη. Επιφάνειες που δεν πληρούν τις απαιτήσεις περί επιπεδότητας, ορθογωνισμού κτλ κρίνονται απορριπτές και ο Ανάδοχος υποχρεούται να τις ανακατασκευάσει χωρίς επιπλέον αποζημίωση.	ΝΑΙ		
Περιλαμβανόμενες Δαπάνες			
Στην τιμή μονάδας για την κατασκευή περιλαμβάνονται τα ακόλουθα:			
α. Η προμήθεια και μεταφορά επί τόπου του έργου, από οποιαδήποτε απόσταση και μέσω οποιασδήποτε οδού, η προσέγγιση και η τοποθέτηση σε κάθε στάθμη εργασίας όλων των απαιτούμενων υλικών, μικροϋλικών και του απαραίτητου εξοπλισμού για την ολοκληρωμένη και έντεχνη εκτέλεση της εργασίας. Περιλαμβάνονται επίσης και οι επιπλέον ποσότητες υλικών που προσκομίζει ο Ανάδοχος είτε για τη συντήρηση των επιφανειών από τον Κύριο του Έργου είτε για λόγους απωλειών κατά την κατασκευή.	ΝΑΙ		
β. τα μέτρα προστασίας των δαπέδων, θυρών, των υαλοπινάκων και άλλων παρακείμενων κατασκευών έναντι πιθανών φθορών από τις εργασίες κατασκευής.	ΝΑΙ		
γ. Η δαπάνη προσκόμισης δειγμάτων, η κατασκευή δειγμάτων εργασίας και η ενδεχόμενη διεξαγωγή ελέγχων και δοκιμών.	ΝΑΙ		
δ. Η δαπάνη προμήθειας, μεταφοράς και τοποθέτησης σε κάθε στάθμη εργασίας των απαιτούμενων ικριωμάτων καθώς και η αποξήλωση και απομάκρυνση τους από το χώρο εργασίας μετά το πέρας των εργασιών.	ΝΑΙ		

Διακήρυξη Ηλεκτρονικού Ανοικτού Διαγωνισμού για το έργο: «ΠΡΟΜΗΘΕΙΑ ΚΑΙ ΕΓΚΑΤΑΣΤΑΣΗ ΥΛΙΚΩΝ ΚΑΙ ΗΛΕΚΤΡΟΜΗΧΑΝΟΛΟΓΙΚΟΥ ΕΞΟΠΛΙΣΜΟΥ ΓΙΑ ΤΗΝ ΔΙΑΜΟΡΦΩΣΗ ΤΗΣ ΕΠΕΚΤΑΣΗΣ ΧΩΡΩΝ ΓΡΑΦΕΙΩΝ 1ΟΥ ΟΡΟΦΟΥ ΤΗΣ ΚΤΠ ΜΑΕ»

ε. Η δαπάνη ασφάλισης, αποθήκευσης και προστασίας των υλικών και των κατασκευαζόμενων στοιχείων.	ΝΑΙ		
στ. Κάθε άλλη εργασία που απαιτείται για την πλήρη, έντεχνη και εμπρόθεσμη αποπεράτωση των εργασιών, έστω και πρόσθετη και μη ρητά αναφερόμενη στο παρόν και στα υπόλοιπα Συμβατικά Τεύχη και σχέδια	ΝΑΙ		
ζ. Ασφαλιστικές εισφορές εργαζομένων στο έργο.	ΝΑΙ		

II. Εγκατάσταση αναγκαίων ηλεκτρομηχανικών εγκαταστάσεων

ΠΙΝΑΚΑΣ ΣΥΜΟΡΦΩΣΗΣ Η/Μ

ΑΠΑΙΤΗΣΕΙΣ - ΠΡΟΔΙΑΓΡΑΦΕΣ	ΑΠΑΙΤΗΣΗ	ΑΠΑΝΤΗΣΗ	ΠΑΡΑΠΟΜΠΗ
Να πληρούνται όλες οι απαιτήσεις που περιγράφονται στο ΠΑΡΑΡΤΗΜΑ Ι - Αναλυτική Περιγραφή Φυσικού και Οικονομικού Αντικειμένου της Σύμβασης της παρούσας Διακήρυξης.	ΝΑΙ		
Αποξήλωση και απομάκρυνση υπαρχόντων κλιματιστικών μονάδων	ΝΑΙ		
Αποξήλωση και απομάκρυνση καναλιών εντός ψευδοροφής ορυκτών ινών	ΝΑΙ		
Αποξήλωση και απομάκρυνση φωτιστικών ψευδοροφής και καλωδίων	ΝΑΙ		
ΓΕΝΙΚΕΣ ΑΠΑΙΤΗΣΕΙΣ			
Να πληρούνται όλες οι απαιτήσεις που περιγράφονται στο ΠΑΡΑΡΤΗΜΑ Ι - Αναλυτική Περιγραφή Φυσικού και Οικονομικού Αντικειμένου της Σύμβασης της παρούσας Διακήρυξης.	ΝΑΙ		
Ο Ανάδοχος οφείλει να συνεργάζεται με τους επιβλέποντες μηχανικούς που θα ορίσει η Αναθέτουσα Αρχή.	ΝΑΙ		

Διακήρυξη Ηλεκτρονικού Ανοικτού Διαγωνισμού για το έργο: «ΠΡΟΜΗΘΕΙΑ ΚΑΙ ΕΓΚΑΤΑΣΤΑΣΗ ΥΛΙΚΩΝ ΚΑΙ ΗΛΕΚΤΡΟΜΗΧΑΝΟΛΟΓΙΚΟΥ ΕΞΟΠΛΙΣΜΟΥ ΓΙΑ ΤΗΝ ΔΙΑΜΟΡΦΩΣΗ ΤΗΣ ΕΠΕΚΤΑΣΗΣ ΧΩΡΩΝ ΓΡΑΦΕΙΩΝ 1ΟΥ ΟΡΟΦΟΥ ΤΗΣ ΚΤΠ ΜΑΕ»

Ο Ανάδοχος οφείλει να συνεργάζεται με τα άλλα συνεργεία του έργου που θα εκτελούν εργασίες στον ίδιο χώρο για την σωστή υλοποίηση του έργου.	ΝΑΙ		
ΥΠΗΡΕΣΙΕΣ			
Πλήρης Συμμόρφωση στις απαιτήσεις της ΤΕΧΝΙΚΗΣ ΠΕΡΙΓΡΑΦΗΣ Η/Μ ΕΓΚΑΤΑΣΤΑΣΕΩΝ του ΠΑΡΑΡΤΗΜΑΤΟΣ Ι.	ΝΑΙ		
Πλήρης Συμμόρφωση στις απαιτήσεις των ΤΕΧΝΙΚΩΝ ΠΡΟΔΙΑΓΡΑΦΩΝ ΗΛΕΚΤΡΟΜΗΧΑΝΟΛΟΓΙΚΩΝ ΕΓΚΑΤΑΣΤΑΣΕΩΝ του ΠΑΡΑΡΤΗΜΑΤΟΣ Ι	ΝΑΙ		
ΗΛΕΚΤΡΟΛΟΓΙΚΕΣ ΕΓΚΑΤΑΣΤΑΣΕΙΣ			
Προμήθεια και τοποθέτηση φωτιστικών LED ψευδοροφής.	ΝΑΙ		
Προμήθεια και Τοποθέτηση πριζών και διακοπών.	ΝΑΙ		
Προμήθεια και Κατασκευή νέου ηλεκτρολογικού πίνακα και τροφοδότηση του από τον υφιστάμενο	ΝΑΙ		
Τροφοδοσία των νέων κλιματιστικών μονάδων και μονάδων αερισμού.	ΝΑΙ		
ΣΥΣΤΗΜΑ ΑΣΦΑΛΕΙΑΣ			
Καλωδιώσεις από τον πίνακα συναγερμού μέχρι τις θέσεις του εξοπλισμού (radars,beems,σειρήνες κλπ)	ΝΑΙ		
ΚΛΙΜΑΤΙΣΜΟΣ			
Τοποθέτηση συστήματος, κλιματισμού αποτελούμενη από μια εξωτερική μονάδα και 6 εσωτερικές ΤΜΗΜΑ Ι.	ΝΑΙ		
Τοποθέτηση συστήματος κλιματισμού αποτελούμενο από μια εξωτερική μονάδα και 14 εσωτερικές ΤΜΗΜΑ ΙΙ.	ΝΑΙ		

Διακήρυξη Ηλεκτρονικού Ανοικτού Διαγωνισμού για το έργο: «ΠΡΟΜΗΘΕΙΑ ΚΑΙ ΕΓΚΑΤΑΣΤΑΣΗ ΥΛΙΚΩΝ ΚΑΙ ΗΛΕΚΤΡΟΜΗΧΑΝΟΛΟΓΙΚΟΥ ΕΞΟΠΛΙΣΜΟΥ ΓΙΑ ΤΗΝ ΔΙΑΜΟΡΦΩΣΗ ΤΗΣ ΕΠΕΚΤΑΣΗΣ ΧΩΡΩΝ ΓΡΑΦΕΙΩΝ 1ΟΥ ΟΡΟΦΟΥ ΤΗΣ ΚΤΠ ΜΑΕ»

Τοποθέτηση συστήματος εξαερισμού με εναλλάκτη 500 m ³ /H με τους αεραγωγούς στόμια κλπ ΤΜΗΜΑ Ι,	NAI		
Τοποθέτηση συστήματος εξαερισμού με εναλλάκτη 2000 m ³ /H με τους αεραγωγούς στόμια κλπ. ΤΜΗΜΑ ΙΙ	NAI		
ΠΥΡΑΝΙΧΝΕΥΣΗ			
Καλωδιώσεις από τον πίνακα πυρανίχνευσης μέχρι τις θέσεις του εξοπλισμού (πυρανίχνευτές, κομβία, σειρήνες κλπ)	NAI		
ACCESS CONTROL			
Καλωδιώσεις από τον πίνακα μέχρι την θέση στην είσοδο	NAI		
ΚΛΕΙΣΤΟ ΚΥΚΛΩΜΑ ΤΗΛΕΟΡΑΣΗΣ			
Καλωδιώσεις από τον πίνακα CCTV μέχρι τις θέσεις του εξοπλισμού (κάμερες καταγραφικά κλπ)	NAI		
ΥΔΡΑΥΛΙΚΗ ΕΓΚΑΤΑΣΤΑΣΗ			
Νέα υδραυλική εγκατάσταση για τα WC, αποτελούμενη από πολυστρωματικούς σωλήνες για την Ύδρευση. PVC σωλήνες για την αποχέτευση. Προμήθεια και εγκατάσταση ηλ. Θερμοσίφωνα 40 λίτρων Σύνδεση με τα υφιστάμενα δίκτυα.	NAI		
Νέα υδραυλική εγκατάσταση για την ΚΟΥΖΙΝΑ , αποτελούμενη από πολυστρωματικούς σωλήνες για την Ύδρευση. PVC σωλήνες για την αποχέτευση. Προμήθεια και εγκατάσταση ηλ. ταχυθερμοσίφωνα 5 λίτρων/λεπτό Σύνδεση με τα υφιστάμενα δίκτυα.	NAI		
ΔΟΚΙΜΕΣ			

Διακήρυξη Ηλεκτρονικού Ανοικτού Διαγωνισμού για το έργο: «ΠΡΟΜΗΘΕΙΑ ΚΑΙ ΕΓΚΑΤΑΣΤΑΣΗ ΥΛΙΚΩΝ ΚΑΙ ΗΛΕΚΤΡΟΜΗΧΑΝΟΛΟΓΙΚΟΥ ΕΞΟΠΛΙΣΜΟΥ ΓΙΑ ΤΗΝ ΔΙΑΜΟΡΦΩΣΗ ΤΗΣ ΕΠΕΚΤΑΣΗΣ ΧΩΡΩΝ ΓΡΑΦΕΙΩΝ 1ΟΥ ΟΡΟΦΟΥ ΤΗΣ ΚΤΠ ΜΑΕ»

Δοκιμές καλής λειτουργίας σε όλα τα Η/Μ συστήματα πριν την παραλαβή.	ΝΑΙ		
--	-----	--	--

ΠΑΡΑΡΤΗΜΑ ΙΙΙ – ΕΥΡΩΠΑΙΚΟ ΕΝΙΑΙΟ ΕΓΓΡΑΦΟ ΣΥΜΒΑΣΗΣ (ΕΕΕΣ)

ΕΥΡΩΠΑΙΚΟ ΕΝΙΑΙΟ ΕΓΓΡΑΦΟ ΣΥΜΒΑΣΗΣ (ΕΕΕΣ)

Από τις 2-5-2019, οι αναθέτουσες αρχές συντάσσουν το ΕΕΕΣ με τη χρήση της νέας ηλεκτρονικής υπηρεσίας Promitheus ESPDint (<https://espdint.eprocurement.gov.gr/>), που προσφέρει τη δυνατότητα ηλεκτρονικής σύνταξης και διαχείρισης του Ευρωπαϊκού Ενιαίου Εγγράφου Σύμβασης (ΕΕΕΣ). Η σχετική ανακοίνωση είναι διαθέσιμη στη Διαδικτυακή Πύλη του ΕΣΗΔΗΣ www.promitheus.gov.gr

Συνημμένα της παρούσας διακήρυξης περιλαμβάνονται:

- Πρότυπο του Ευρωπαϊκού Ενιαίου Εγγράφου Σύμβασης (ΕΕΕΣ) της παρούσας διακήρυξης σε μορφή αρχείου pdf ψηφιακά υπογεγραμμένο, το οποίο αποτελεί αναπόσπαστο μέρος της διακήρυξης.
- Το Ευρωπαϊκό Ενιαίο Έγγραφο Σύμβασης (ΕΕΕΣ) σε μορφή αρχείου.xml το οποίο θα μπορούν να χρησιμοποιήσουν οι ενδιαφερόμενοι οικονομικοί φορείς, προκειμένου να το συμπληρώσουν.
- Επισημαίνεται ότι οι προσφέροντες για το μέρος IV Κριτήρια επιλογής του ΕΕΕΣ συμπληρώνουν μόνο την ενότητα α «Γενική ένδειξη για όλα τα κριτήρια επιλογής».

Διακήρυξη Ηλεκτρονικού Ανοικτού Διεθνούς Κάτω των Ορίων Διαγωνισμού για το Έργο «ΠΡΟΜΗΘΕΙΑ ΚΑΙ ΕΓΚΑΤΑΣΤΑΣΗ ΥΛΙΚΩΝ ΚΑΙ ΗΛΕΤΡΟΜΗΧΑΝΟΛΟΓΙΚΟΥ ΕΞΟΠΛΙΣΜΟΥ ΓΙΑ ΤΗΝ ΔΙΑΜΟΡΦΩΣΗ ΤΗΣ ΕΠΕΚΤΑΣΗΣ ΧΩΡΩΝ ΓΡΑΦΕΙΩΝ 1ΟΥ ΟΡΟΦΟΥ ΤΗΣ ΚΤΠ ΜΑΕ»

ΠΑΡΑΡΤΗΜΑ IV –Υπόδειγμα Τεχνικής Προσφοράς

A/A	τίτλος Ενότητας	Σύμφωνα με παραγράφους:
1	Αναλυτική Περιγραφή Αντικειμένου του Έργου	ΠΑΡΑΡΤΗΜΑ I
2	Παρουσίαση Χρονοδιαγράμματος Έργου και Μεθοδολογίας Υλοποίησης	ΠΑΡΑΡΤΗΜΑ I
3	Πίνακες Συμμόρφωσης	ΠΑΡΑΡΤΗΜΑ II

Διακήρυξη Ηλεκτρονικού Ανοικτού Κάτω των Ορίων Διαγωνισμού για το Έργο «ΠΡΟΜΗΘΕΙΑ ΚΑΙ ΕΓΚΑΤΑΣΤΑΣΗ ΥΛΙΚΩΝ ΚΑΙ ΗΛΕΚΤΡΟΜΗΧΑΝΟΛΟΓΙΚΟΥ ΕΞΟΠΛΙΣΜΟΥ ΓΙΑ ΤΗΝ ΔΙΑΜΟΡΦΩΣΗ ΤΗΣ ΕΠΕΚΤΑΣΗΣ ΧΩΡΩΝ ΓΡΑΦΕΙΩΝ 1ΟΥ ΟΡΟΦΟΥ ΤΗΣ ΚΤΠ ΜΑΕ»

ΠΑΡΑΡΤΗΜΑ V – Υπόδειγμα Οικονομικής Προσφοράς

Συγκεντρωτικός Πίνακας Οικονομικής Προσφοράς Έργου

ΠΕΡΙΓΡΑΦΗ	ΤΙΜΗ (καθαρή αξία)	Φ.Π.Α 24%	ΤΕΛΙΚΗ ΤΙΜΗ (με Φ.Π.Α.)
Προμήθεια και τοποθέτηση υλικών εσωτερικής διαμόρφωσης/..... (αριθμητικώς)/..... (αριθμητικώς)/..... (αριθμητικώς)
Εγκατάσταση ηλεκτρομηχανικών εγκαταστάσεων/..... (αριθμητικώς)/..... (αριθμητικώς)/..... (αριθμητικώς)
ΣΥΝΟΛΟ/..... (αριθμητικώς)/..... (αριθμητικώς)/..... (αριθμητικώς)
(ολογράφως)	[.....]	[.....]	[.....]

Αναλυτικός Πίνακας Οικονομικής Προσφοράς Έργου

A/A	ΕΡΓΑΣΙΑ	ΜΟΝΑΔΑ ΜΕΤΡΗΣΗΣ	ΠΟΣΟ- ΤΗΤΕΣ	ΤΙΜΗ ΜΟΝΑΔΟΣ (ΧΩΡΙΣ ΦΠΑ)	ΣΥΝΟΛΙΚΗ ΔΑΠΑΝΗ (ΧΩΡΙΣ ΦΠΑ)
1	ΑΠΟΞΗΛΩΣΕΙΣ				
	Αποξήλωση χωρισμάτων Γυψοσανίδας	μ2	8		
	Αποξήλωση υαλοστασίων	μ2	36		
	Αποξήλωση μηχανημάτων και Η/Μ χώρου ΑΠΟΘΗΚΗΣ (Α-16)	τεμ	1		
	Αποξήλωση ψευδοροφής ορυκτών ινών	μ2	1		
	Αποξήλωση υπαρχόντων WC	τεμ	4		
2	ΧΩΡΙΣΜΑΤΑ ΞΗΡΑΣ ΔΟΜΗΣΗΣ				
	Χωρίσματα από διπλή γυψοσανίδα με μόνωση ορυκτοβάμβακα 40Kgr/m2 στα Γραφεία	μ2	150		

Διακήρυξη Ηλεκτρονικού Ανοικτού Κάτω των Ορίων Διαγωνισμού για το Έργο «ΠΡΟΜΗΘΕΙΑ ΚΑΙ ΕΓΚΑΤΑΣΤΑΣΗ ΥΛΙΚΩΝ ΚΑΙ ΗΛΕΤΡΟΜΗΧΑΝΟΛΟΓΙΚΟΥ ΕΞΟΠΛΙΣΜΟΥ ΓΙΑ ΤΗΝ ΔΙΑΜΟΡΦΩΣΗ ΤΗΣ ΕΠΕΚΤΑΣΗΣ ΧΩΡΩΝ ΓΡΑΦΕΙΩΝ 1ΟΥ ΟΡΟΦΟΥ ΤΗΣ ΚΤΠ ΜΑΕ»

	Χωρίσματα από άνθυγρη γυψοσανίδα με μόνωση ορυκτοβάμβακα 40Kgr/m2 στα WC	μ2	12		
	Χώρισμα από πυράντοχη διπλή γυψοσανίδα με μόνωση ορυκτοβάμβακα 40Kgr/m2 στην Είσοδο	μ2	5		
	Συμπλήρωση χωρισμάτων με πλάκες διπλής γυψοσανίδας στο όριο με διπλανή ιδιοκτησία.	μ2	25		
	Μεταφορά 2 υπαρχόντων εσωτερικών γυάλινων χωρισμάτων αλουμινίου στις θέσεις που προβλέπονται στα σχέδια	τεμ	4		
3	ΨΕΥΔΟΡΟΦΕΣ				
	Επανατοποθέτηση ψευδοροφής ορυκτών ινών και κατασκευή εκ νέου των τμημάτων -που θα καταστραφούν κατά την τοποθέτηση των Η/Μ . (υπολογίζεται 50% εκ νέου κατασκευή)	μ2	600		
	Ηχοαπορροφητικές επενδύσεις πάνω απο την ψευδοροφή με πάπλωμα πετροβαμμακα με επένδυση αλουμινόφυλλου 40Kgr/m2	μ2	35		
4	ΔΑΠΕΔΑ				
	Διάστρωση δαπέδου με Laminated δάπεδο SUPERIOR ADVANCED D3126 στο ΤΜΗΜΑ Ι του κτιρίου	μ2	200		
	Προμήθεια και Τοποθέτηση Βινιλικού Δαπέδου 3 αποχρώσεων.	μ2	400		
	Προμήθεια και τοποθέτηση ξύλινου σοβατεπί.	μ	150		
5	ΕΠΕΝΔΥΣΕΙΣ				
	Κεραμικά πλακίδια WC Δαπέδου	μ2	12		
	Κεραμικά πλακίδια WC τοίχων	μ2	60		
6	ΕΙΔΗ ΥΓΕΙΙΝΗΣ				

Διακήρυξη Ηλεκτρονικού Ανοικτού Κάτω των Ορίων Διαγωνισμού για το Έργο «ΠΡΟΜΗΘΕΙΑ ΚΑΙ ΕΓΚΑΤΑΣΤΑΣΗ ΥΛΙΚΩΝ ΚΑΙ ΗΛΕΤΡΟΜΗΧΑΝΟΛΟΓΙΚΟΥ ΕΞΟΠΛΙΣΜΟΥ ΓΙΑ ΤΗΝ ΔΙΑΜΟΡΦΩΣΗ ΤΗΣ ΕΠΕΚΤΑΣΗΣ ΧΩΡΩΝ ΓΡΑΦΕΙΩΝ 1ΟΥ ΟΡΟΦΟΥ ΤΗΣ ΚΤΠ ΜΑΕ»

	WC -ΝΙΠΤΗΡΕΣ+ΜΠΑΤΑΡΙΕΣ (Προμήθεια και τοποθέτηση)	τεμ	4		
	WC -ΛΕΚΑΝΕΣ Επιτοίχιες και Επιτοίχια ΚΑΖΑΝΑΚΙΑ (Προμήθεια, τοποθέτηση και απομάκρυνση των υπαρχόντων)	τεμ	4		
	WC -ΚΑΘΡΕΦΤΗΣ (1.20Χ2.50μ)	τεμ	1		
8	ΚΟΥΦΩΜΑΤΑ				
	ΘΥΡΑ Ασφαλείας εισόδου Πυράντοχη με μπάρα πανικού και Access Control 1.00Χ2.15μ ΧΡΩΜΑ RAL 7016.	τεμ	1		
	ΘΥΡΕΣ MDF Εσωτερικές 1.00Χ2.15μ για τα γραφεία. Θα τοποθετηθούν Πόμολα με κλειδαριά.Το πλαίσιο μπορεί να είναι ξύλινο ή μεταλλικό.	τεμ	3		
	ΘΥΡΕΣ MDF Εσωτερικές 0.65Χ2.15μ για τα WC Θα τοποθετηθούν Πόμολα με κλειδαριά.Το πλαίσιο να είναι μεταλλικό. (αλουμινίου ηλεκτροστατικής βαφής.	τεμ	5		
	Εσωτερικά παράθυρα επί χωρίσματος γυψοσανίδας 1.20Χ1.20μ με διπλό κρύσταλλο και περσίδες εσωτερικά	τεμ	2		
9	ΧΡΩΜΑΤΙΣΜΟΙ				
	Χρωματισμοί εσωτερικών τοιχοποιιών με πλαστικό χρώμα σε δύο στρώσεις σε σπατουλαρισμένη επιφάνεια	μ2	1200		
	χρωματισμοί νέων και υπαρχόντων εσωτερικών θυρών με ριπολίνη	τεμ	12		
10	ΗΛΕΚΤΡΟΛΟΓΙΚΗ ΕΓΚΑΤΑΣΤΑΣΗ				
1	ΗΛΕΚΤΡΙΚΕΣ ΕΓΚΑΤΑΣΤΑΣΕΙΣ ΙΣΧΥΡΩΝ ΡΕΥΜΑΤΩΝ ΓΙΑ 80 ΣΥΝΟΛΙΚΑ ΘΕΣΕΙΣ ΕΡΓΑΣΙΑΣ.ΑΠΟΤΕΛΟΥΜΕΝΗ ΑΠΟ 130 ΦΩΤΙΣΤΙΚΑ ΨΕΥΔΟΡΟΦΗΣ LED 48 W ΕΚΑΣΤΟ ,ΔΙΑΚΟΠΤΕΣ ΕΛΕΓΧΟΥ ΦΩΤΙΣΜΟΥ (ΤΟΠΙΚΟΥΣ ΚΑΙ ΚΕΝΤΡΙΚΑ PANEL) ,240 ΡΕΥΜΑΤΟΔΟΤΕΣ ,20 ΘΕΣΕΙΣ ΓΙΑ	ΤΕΜ	1		

Διακήρυξη Ηλεκτρονικού Ανοικτού Κάτω των Ορίων Διαγωνισμού για το Έργο «ΠΡΟΜΗΘΕΙΑ ΚΑΙ ΕΓΚΑΤΑΣΤΑΣΗ ΥΛΙΚΩΝ ΚΑΙ ΗΛΕΤΡΟΜΗΧΑΝΟΛΟΓΙΚΟΥ ΕΞΟΠΛΙΣΜΟΥ ΓΙΑ ΤΗΝ ΔΙΑΜΟΡΦΩΣΗ ΤΗΣ ΕΠΕΚΤΑΣΗΣ ΧΩΡΩΝ ΓΡΑΦΕΙΩΝ 1ΟΥ ΟΡΟΦΟΥ ΤΗΣ ΚΤΠ ΜΑΕ»

	ΣΥΝΔΕΣΗ ΟΠΤΙΚΩΝ ΙΝΩΝ , ΚΑΛΩΔΙΩΣΕΙΣ ΜΕ ΚΑΛΩΔΙΑ ΝΥΑ 3x1,5 tx ΚΑΙ ΝΥΑ 3x2,5 tx ΜΕ ΟΔΕΥΣΗ ΣΕ ΣΧΑΡΕΣ .ΑΦΟΡΑ ΥΛΙΚΑ ΚΑΙ ΕΡΓΑΣΙΑ				
2	ΠΑΡΟΧΙΚΑ ΚΑΛΩΔΙΑ 3Χ(ΝΥΥ 3Χ10) ΓΙΑ ΣΥΝΔΕΣΗ ΜΕ ΤΑ ΜΗΧΑΝΗΜΑΤΑ ΤΟΥ ΚΛΙΜΑΤΙΣΜΟΥ (VRV ή VRF) ΑΠΟ ΤΟΝ ΗΛΕΚΤΡΟΛΟΓΙΚΟ ΠΙΝΑΚΑ ΣΤΟ ΔΩΜΑ ΜΕΧΡΙ ΤΑ ΚΛΙΜΑΤΙΣΤΙΚΑ ΜΗΧΑΝΗΜΑΤΑ ΣΤΟ ΔΩΜΑ. ΣΥΝΔΕΣΗ ΜΕ ΤΟΥΣ ΕΝΑΛΛΑΚΤΕΣ ή ΑΝΕΜΙΣΤΗΡΕΣ ΑΕΡΙΣΜΟΥ ,ΑΠΟ ΤΟΝ ΗΛΕΚΤΡΟΛΟΓΙΚΟ ΠΙΝΑΚΑ ΜΕΧΡΙ ΤΑ ΜΗΧΑΝΗΜΑΤΑ .ΑΦΟΡΑ ΥΛΙΚΟ ΚΑΙ ΕΡΓΑΣΙΑ	TEM	1		
3	ΝΕΟΣ ΗΛΕΚΤΡΟΛΟΓΙΚΟΣ ΠΙΝΑΚΑΣ ΑΠΟΤΕΛΟΥΜΕΝΟΣ ΑΠΟ ΑΝΑΧΩΡΗΣΕΙΣ ΑΠΟ ΔΕΔΔΗΕ ΓΙΑ ΦΩΤΙΣΜΟ ΚΑΙ ΚΙΝΗΣΗ ΑΠΟ UPS ΓΙΑ ΦΩΤΙΣΜΟ ΚΑΙ ΚΙΝΗΣΗ ΟΠΩΣ ΣΤΟ ΣΧΕΔΙΟ ΦΑΙΝΕΤΑΙ.ΤΡΟΠΟΠΟΙΗΣΗ ΤΟΥ ΥΠΑΡΧΟΝΤΟΣ ΠΙΝΑΚΑ ΜΕ ΚΑΤΑΡΓΗΣΗ ΑΝΑΧΩΡΗΣΕΩΝ ΚΑΙ ΔΙΑΣΥΝΔΕΣΗ ΜΕ ΤΟΝ ΝΕΟ ΠΙΝΑΚΑ	TEM	1		
4	ΚΑΤΑΣΚΕΥΗ ΣΧΕΔΙΩΝ AS BUILT	TEM	1		
11	ΗΛΕΚΤΡΟΛΟΓΙΚΗ ΕΓΚΑΤΑΣΤΑΣΗ ΣΥΣΤΗΜΑΤΟΣ ΑΣΦΑΛΕΙΑΣ				
1	ΔΙΚΤΥΟ ΚΑΛΩΔΙΩΣΕΩΝ ΓΙΑ ΤΟ ΣΥΣΤΗΜΑ ΑΣΦΑΛΕΙΑΣ ΓΙΑ 8 BEEMS 9 ΑΝΙΧΝΕΥΤΕΣ ΚΙΝΗΣΗΣ , ΜΙΑ ΣΕΙΡΗΝΑ ΣΥΝΑΓΕΡΜΟΥ 1 ,ΠΛΗΚΤΡΟΛΟΓΙΟ ΣΥΝΑΓΕΡΜΟΥ ΤΟΠΙΚΟΥ ΠΙΝΑΚΑ ΚΑΙ ΔΙΑΣΥΝΔΕΣΗ ΜΕ ΤΟ ΥΠΟΛΟΙΠΟ ΣΥΣΤΗΜΑ ΣΥΝΑΓΕΡΜΟΥ ΤΟΥ ΚΤΙΡΙΟΥ (ΧΡΗΣΗΣ ΑΠΟ ΚΤΠ) .ΑΦΟΡΑ ΥΛΙΚΑ (ΚΑΛΩΔΙΑ ΚΛΠ) ΚΑΙ ΕΡΓΑΣΙΑ	TEM	1		
2	ΚΑΤΑΣΚΕΥΗ ΣΧΕΔΙΩΝ AS BUILT	TEM	1		
12	ΚΛΙΜΑΤΙΣΜΟΣ				

Διακήρυξη Ηλεκτρονικού Ανοικτού Κάτω των Ορίων Διαγωνισμού για το Έργο «ΠΡΟΜΗΘΕΙΑ ΚΑΙ ΕΓΚΑΤΑΣΤΑΣΗ ΥΛΙΚΩΝ ΚΑΙ ΗΛΕΤΡΟΜΗΧΑΝΟΛΟΓΙΚΟΥ ΕΞΟΠΛΙΣΜΟΥ ΓΙΑ ΤΗΝ ΔΙΑΜΟΡΦΩΣΗ ΤΗΣ ΕΠΕΚΤΑΣΗΣ ΧΩΡΩΝ ΓΡΑΦΕΙΩΝ 1ΟΥ ΟΡΟΦΟΥ ΤΗΣ ΚΤΠ ΜΑΕ»

1	ΠΡΟΜΗΘΕΙΑ ΤΟΠΟΘΕΤΗΣΗ ΣΥΝΔΕΣΗ ΣΥΣΤΗΜΑΤΟΣ ΚΛΙΜΑΤΙΣΜΟΥ ΑΠΟΤΕΛΟΥΜΕΝΟ ΑΠΟ ΔΥΟ ΣΥΣΤΗΜΑΤΑ ΤΟ ΕΝΑ ΜΕ ΜΙΑ ΕΞΩΤΕΡΙΚΗ ΜΟΝΑΔΑ 30 KW ΣΕ ΨΥΞΗ ΚΑΙ 6 ΕΣΩΤΕΡΙΚΕΣ ΚΑΙ ΕΝΑ ΔΕΥΤΕΡΟ ΜΕ ΜΙΑ ΕΞΩΤΕΡΙΚΗ ΜΟΝΑΔΑ 60 KW ΕΞΩΤΕΡΙΚΗ ΚΑΙ 14 ΕΣΩΤΕΡΙΚΕΣ ΜΟΝΑΔΕΣ (ΤΥΠΟΥ ΚΑΣΕΤΑΣ η ΑΕΡΑΓΩΓΟΥ) .ΤΟ ΣΥΣΤΗΜΑ ΠΕΡΙΛΑΜΒΑΝΕΙ ΚΑΙ ΔΥΟ ΕΝΑΛΛΑΚΤΕΣ 600 M3/h ΚΑΙ 2000 M3/h Η ΕΓΚΑΤΑΣΤΑΣΗ ΘΑ ΕΙΝΑΙ ΠΛΗΡΗΣ ΜΕ ΤΑ ΧΕΙΡΙΣΤΗΡΙΑ ΤΙΣ ΔΙΑΣΥΝΔΕΣΕΙΣ ΕΣΩΤΕΡΙΚΩΝ - ΕΞΩΤΕΡΙΚΩΝ ΜΟΝΑΔΩΝ ,ΤΙΣ ΑΠΑΙΤΟΥΜΕΝΕΣ ΗΛΕΚΤΡΙΚΕΣ ΔΙΑΣΥΝΔΕΣΕΙΣ ΚΛΠ.Η ΟΔΕΥΣΗ ΤΩΝ ΣΩΛΗΝΩΣΕΩΝ ΘΑ ΓΙΝΕΙ ΣΤΟΝ ΦΩΤΑΓΩΓΟ ΣΕ ΣΧΑΡΑ	TEM	1		
2	ΠΡΟΜΗΘΕΙΑ ΤΟΠΟΘΕΤΗΣΗ ΑΕΡΑΓΩΓΩΝ ΚΑΙ ΣΤΟΜΙΩΝ ΓΙΑ ΤΗΝ ΔΙΑΝΟΜΗ ΤΟΥ ΑΕΡΑ ΑΠΟ ΚΑΙ ΠΡΟΣ ΤΙΣ ΜΟΝΑΔΕΣ ΚΑΙ ΤΟΥΣ ΕΝΑΛΛΑΚΤΕΣ ΜΕ ΤΙΣ ΜΟΝΩΣΕΙΣ ,ΤΟΥΣ ΑΕΡΑΓΩΓΟΥΣ , ΤΑ ΣΤΟΜΙΑ, Α ΚΛΠ ΠΛΗΡΩΣ ΤΟΠΟΘΕΤΗΜΕΝΑ.	TEM	1		
4	ΚΑΤΑΣΚΕΥΗ ΣΧΕΔΙΩΝ AS BUILT	TEM	1		
13	ΗΛΕΚΤΡΟΛΟΓΙΚΗ ΕΓΚΑΤΑΣΤΑΣΗ ΚΛΕΙΣΤΟΥ ΚΥΚΛΩΜΑΤΟΣ ΤΗΛΕΟΡΑΣΗΣ				
1	ΚΑΛΩΔΙΩΣΕΙΣ ΓΙΑ ΣΥΣΤΗΜΑ CCTV ΓΙΑ 17 ΚΑΜΕΡΕΣ ΚΑΙ ΣΥΝΔΕΣΗ ΜΕ ΤΟ ΥΠΟΛΟΙΠΟ ΚΤΙΡΙΟ ΧΡΗΣΗΣ ΤΗΣ ΚΤΠ . .ΑΦΟΡΑ ΥΛΙΚΑ (ΚΑΛΩΔΙΑ ΚΛΠ) ΚΑΙ ΕΡΓΑΣΙΑ	TEM	1		
2	ΚΑΤΑΣΚΕΥΗ ΣΧΕΔΙΩΝ AS BUILT	TEM	1		
14	ΗΛΕΚΤΡΟΛΟΓΙΚΗ ΕΓΚΑΤΑΣΤΑΣΗ ΣΥΣΤΗΜΑΤΟΣ ΕΙΣΟΔΟΥ-ΚΑΤΑΓΡΑΦΗΣ				
1	ΣΥΣΤΗΜΑ ΕΙΔΟΥ-ΕΞΟΔΟΥ (ΚΑΡΤΑΝΑΓΝΩΣΤΕΣ ΚΛΠ) ΕΠΕΚΤΑΣΗ ΥΠΑΡΧΟΝΤΟΣ ΣΥΣΤΗΜΑΤΟΣ	TEM	1		

Διακήρυξη Ηλεκτρονικού Ανοικτού Κάτω των Ορίων Διαγωνισμού για το Έργο «ΠΡΟΜΗΘΕΙΑ ΚΑΙ ΕΓΚΑΤΑΣΤΑΣΗ ΥΛΙΚΩΝ ΚΑΙ ΗΛΕΤΡΟΜΗΧΑΝΟΛΟΓΙΚΟΥ ΕΞΟΠΛΙΣΜΟΥ ΓΙΑ ΤΗΝ ΔΙΑΜΟΡΦΩΣΗ ΤΗΣ ΕΠΕΚΤΑΣΗΣ ΧΩΡΩΝ ΓΡΑΦΕΙΩΝ 1ΟΥ ΟΡΟΦΟΥ ΤΗΣ ΚΤΠ ΜΑΕ»

2	ΚΑΤΑΣΚΕΥΗ ΣΧΕΔΙΩΝ AS BUILT	ΤΕΜ	1		
15	ΗΛΕΚΤΡΟΛΟΓΙΚΗ ΕΓΚΑΤΑΣΤΑΣΗ ΣΥΣΤΗΜΑΤΟΣ ΠΥΡΑΝΙΧΝΕΥΣΗΣ				
1	ΚΑΛΩΔΙΩΣΕΙΣ ΓΙΑ ΤΟ ΣΥΣΤΗΜΑ ΠΥΡΑΝΙΧΝΕΥΣΗΣ ΓΙΑ ΣΥΝΔΕΣΗ 28 ΠΥΡΑΝΙΧΝΕΥΤΩΝ ,2 ΚΟΜΒΙΩΝ ΣΥΝΑΓΕΡΜΟΥ,5 ΦΩΤΙΣΤΙΚΩΝ ΑΣΦΑΛΕΙΑΣ 3,ΦΑΡΟΣΕΙΡΗΝΕΣ ΑΦΟΡΑ ΥΛΙΚΑ (ΚΑΛΩΔΙΑ ΚΛΠ) ΚΑΙ ΕΡΓΑΣΙΑ ΚΑΙ ΔΙΑΣΥΝΔΕΣΗ ΜΕ ΤΗΝ ΥΠΑΡΧΟΥΣΑ ΠΥΡΑΝΙΧΝΕΥΣΗ	ΤΕΜ	1		
2	ΚΑΤΑΣΚΕΥΗ ΣΧΕΔΙΩΝ AS BUILT	ΤΕΜ	1		
16	ΕΓΚΑΤΑΣΤΑΣΗ ΥΔΡΕΥΣΗΣ ΑΠΟΧΕΤΕΥΣΗΣ				
1	ΕΓΚΑΤΑΣΤΑΣΗ ΥΔΡΕΥΣΗΣ ΓΙΑ ΤΗΝ ΝΕΑ ΚΟΥΖΙΝΑ ,ΚΑΙ ΤΗΝ ΤΡΟΠΟΠΟΙΗΣΗ ΤΩΝ WC(ΥΛΙΚΑ ΚΑΙ ΕΡΓΑΣΙΑ)	ΤΕΜ	1		
2	ΕΓΚΑΤΑΣΤΑΣΗ ΑΠΟΧΕΤΕΥΣΗΣ ΓΙΑ ΤΗΝ ΚΟΥΖΙΝΑ ,ΤΑΗΝ ΤΡΟΠΟΠΟΙΗΣΗ ΤΩΝ WC ΚΑΙ ΤΗΝ ΑΠΟΧΕΤΕΥΣΗ ΤΩΝ ΚΛΙΜΑΤΙΣΤΙΚΩΝ ΜΟΝΑΔΩΝ (ΥΛΙΚΑ ΚΑΙ ΕΡΓΑΣΙΑ)	ΤΕΜ	1		
	ΣΥΝΟΛΙΚΟ ΚΟΣΤΟΣ (ΧΩΡΙΣ ΦΠΑ):				

ΠΑΡΑΡΤΗΜΑ VI – Υποδείγματα Εγγυητικών Επιστολών

I. Εγγυητική Επιστολή Συμμετοχής

ΕΚΔΟΤΗΣ (Πλήρης επωνυμία).....

Διακήρυξη Ηλεκτρονικού Ανοικτού Κάτω των Ορίων Διαγωνισμού για το Έργο «ΠΡΟΜΗΘΕΙΑ ΚΑΙ ΕΓΚΑΤΑΣΤΑΣΗ ΥΛΙΚΩΝ ΚΑΙ ΗΛΕΚΤΡΟΜΗΧΑΝΟΛΟΓΙΚΟΥ ΕΞΟΠΛΙΣΜΟΥ ΓΙΑ ΤΗΝ ΔΙΑΜΟΡΦΩΣΗ ΤΗΣ ΕΠΕΚΤΑΣΗΣ ΧΩΡΩΝ ΓΡΑΦΕΙΩΝ 1ΟΥ ΟΡΟΦΟΥ ΤΗΣ ΚΤΠ ΜΑΕ»

Ημερομηνία έκδοσης.....

Προς: Την Κοινωνία της Πληροφορίας Μ.Α.Ε.

Λεωφ. Συγγρού 194, ΤΚ 176 71, Καλλιθέα Αθήνα

Εγγύηση μας υπ' αριθμ. ποσού ευρώ

Με την παρούσα εγγυόμαστε, ανέκκλητα και ανεπιφύλακτα παραιτούμενοι του δικαιώματος της διαιρέσεως και διζήσεως, μέχρι του ποσού των ευρώυπέρ του

{σε περίπτωση φυσικού προσώπου: (ονοματεπώνυμο, πατρώνυμο), ΑΦΜ: οδός..... αριθμός.....ΤΚ.....}

{Σε περίπτωση μεμονωμένης εταιρίας: της Εταιρίας ΑΦΜ: οδός αριθμός ... ΤΚ,}

{ή σε περίπτωση Ένωσης ή Κοινοπραξίας: των Εταιριών

α) (πλήρη επωνυμία) ΑΦΜ..... οδός..... αριθμός.....ΤΚ.....

β) (πλήρη επωνυμία) ΑΦΜ..... οδός..... αριθμός.....ΤΚ.....

γ) (πλήρη επωνυμία) ΑΦΜ..... οδός..... αριθμός.....ΤΚ.....

μελών της Ένωσης ή Κοινοπραξίας, ατομικά για κάθε μια από αυτές και ως αλληλέγγυα και εις ολόκληρο υποχρεων μεταξύ τους εκ της ιδιότητάς τους ως μελών της Ένωσης ή Κοινοπραξίας,}

για τη συμμετοχή του/της/τους σύμφωνα με την (αριθμό/ημερομηνία) Διακήρυξη της (Αναθέτουσας Αρχής) με καταληκτική ημερομηνία υποβολής των προσφορών, για την ανάδειξη αναδόχου για την ανάθεση της σύμβασης: "(τίτλος σύμβασης)"/ για το/α τμήμα/τα

Η παρούσα εγγύηση καλύπτει μόνο τις από τη συμμετοχή στην ανωτέρω απορρέουσες υποχρεώσεις του/της (υπέρ ου η εγγύηση) καθ' όλο τον χρόνο ισχύος της.

Το παραπάνω ποσό τηρείται στη διάθεσή σας και θα καταβληθεί ολικά ή μερικά χωρίς καμία από μέρους μας αντίρρηση, αμφισβήτηση ή ένσταση και χωρίς να ερευνηθεί το βάσιμο ή μη της απαίτησής σας μέσα σε πέντε (5) ημέρες από την απλή έγγραφη ειδοποίησή σας.

Η παρούσα ισχύει μέχρι και την (ο χρόνος ισχύος πρέπει να είναι μεγαλύτερος τουλάχιστον κατά τριάντα (30) ημέρες μετά τη λήξη χρόνου ισχύος της Προσφοράς)

Σε περίπτωση κατάπτωσης της εγγύησης, το ποσό της κατάπτωσης υπόκειται στο εκάστοτε ισχύον πάγιο τέλος χαρτοσήμου.

Αποδεχόμαστε να παρατείνουμε την ισχύ της εγγύησης ύστερα από έγγραφο της Υπηρεσίας σας, στο οποίο επισυνάπτεται η συναίνεση του υπέρ ου για την παράταση της προσφοράς, σύμφωνα με την παρ. 0 της παρούσας, με την προϋπόθεση ότι το σχετικό αίτημά σας θα μας υποβληθεί πριν από την ημερομηνία λήξης της.

Βεβαιώνουμε υπεύθυνα ότι το ποσό των εγγυητικών επιστολών που έχουν δοθεί, συνυπολογίζοντας και το ποσό της παρούσας, δεν υπερβαίνει το όριο των εγγυήσεων που έχουμε το δικαίωμα να εκδίδουμε

(Εξουσιοδοτημένη υπογραφή)

II. Εγγυητική Επιστολή Καλής Εκτέλεσης

Διακήρυξη Ηλεκτρονικού Ανοικτού Κάτω των Ορίων Διαγωνισμού για το Έργο «ΠΡΟΜΗΘΕΙΑ ΚΑΙ ΕΓΚΑΤΑΣΤΑΣΗ ΥΛΙΚΩΝ ΚΑΙ ΗΛΕΤΡΟΜΗΧΑΝΟΛΟΓΙΚΟΥ ΕΞΟΠΛΙΣΜΟΥ ΓΙΑ ΤΗΝ ΔΙΑΜΟΡΦΩΣΗ ΤΗΣ ΕΠΕΚΤΑΣΗΣ ΧΩΡΩΝ ΓΡΑΦΕΙΩΝ 1ΟΥ ΟΡΟΦΟΥ ΤΗΣ ΚΤΠ ΜΑΕ»

ΕΚΔΟΤΗΣ (Πλήρης επωνυμία).....

Ημερομηνία έκδοσης.....

Προς: Την Κοινωνία της Πληροφορίας Μ.Α.Ε.

Λεωφ. Συγγρού 194, ΤΚ 176 71, Καλλιθέα Αθήνα

Εγγύηση μας υπ' αριθμ. ποσού ευρώ

Με την παρούσα εγγυόμαστε, ανέκκλητα και ανεπιφύλακτα παραιτούμενοι του δικαιώματος της διαιρέσεως και διζήσεως, μέχρι του ποσού των ευρώυπέρ του

{σε περίπτωση φυσικού προσώπου: (ονοματεπώνυμο, πατρώνυμο), ΑΦΜ: οδός..... αριθμός.....ΤΚ.....}

{Σε περίπτωση μεμονωμένης εταιρίας: της Εταιρίας ΑΦΜ: οδός αριθμός ... ΤΚ}

{ή σε περίπτωση Ένωσης ή Κοινοπραξίας: των Εταιριών

α) (πλήρη επωνυμία) ΑΦΜ..... οδός..... αριθμός.....ΤΚ.....

β) (πλήρη επωνυμία) ΑΦΜ..... οδός..... αριθμός.....ΤΚ.....

γ) (πλήρη επωνυμία) ΑΦΜ..... οδός..... αριθμός.....ΤΚ.....}

ατομικά και για κάθε μία από αυτές και ως αλληλέγγυα και εις ολόκληρο υπόχρεων μεταξύ τους, εκ της ιδιότητάς τους ως μελών της ένωσης ή κοινοπραξίας,

για την καλή εκτέλεση της υπ. αριθ. σύμβασης "(τίτλος σύμβασης)", σύμφωνα με την (αριθμό/ημερομηνία) Διακήρυξης.

Το παραπάνω ποσό τηρείται στη διάθεσή σας και θα καταβληθεί ολικά ή μερικά χωρίς καμία από μέρους μας αντίρρηση, αμφισβήτηση ή ένσταση και χωρίς να ερευνηθεί το βάσιμο ή μη της απαίτησής σας μέσα σε πέντε (5) ημέρες από την απλή έγγραφη ειδοποίησή σας.

Η παρούσα ισχύει μέχρι και την (διάρκεια ισχύος σύμφωνα με την παρ. 4.1 της παρούσας).

Σε περίπτωση κατάρπτωσης της εγγύησης, το ποσό της κατάρπτωσης υπόκειται στο εκάστοτε ισχύον πάγιο τέλος χαρτοσήμου.

Βεβαιώνουμε υπεύθυνα ότι το ποσό των εγγυητικών επιστολών που έχουν δοθεί, συνυπολογίζοντας και το ποσό της παρούσας, δεν υπερβαίνει το όριο των εγγυήσεων που έχουμε το δικαίωμα να εκδίδουμε

(Εξουσιοδοτημένη υπογραφή)

III. Εγγυητική Επιστολή Προκαταβολής

ΕΚΔΟΤΗΣ:

Ημερομηνία έκδοσης:

Προς:

Κοινωνία της Πληροφορίας Μ.Α.Ε.

Λεωφ. Συγγρού 194, ΤΚ 176 71, Καλλιθέα Αθήνα

Διακήρυξη Ηλεκτρονικού Ανοικτού Κάτω των Ορίων Διαγωνισμού για το Έργο «ΠΡΟΜΗΘΕΙΑ ΚΑΙ ΕΓΚΑΤΑΣΤΑΣΗ ΥΛΙΚΩΝ ΚΑΙ ΗΛΕΚΤΡΟΜΗΧΑΝΟΛΟΓΙΚΟΥ ΕΞΟΠΛΙΣΜΟΥ ΓΙΑ ΤΗΝ ΔΙΑΜΟΡΦΩΣΗ ΤΗΣ ΕΠΕΚΤΑΣΗΣ ΧΩΡΩΝ ΓΡΑΦΕΙΩΝ 1ΟΥ ΟΡΟΦΟΥ ΤΗΣ ΚΤΠ ΜΑΕ»

ΑΦΜ: 999983307

Εγγύηση μας υπ' αριθμ. ποσού ευρώ

Με την παρούσα εγγυόμαστε, ανέκκλητα και ανεπιφύλακτα παραιτούμενοι του δικαιώματος της διαιρέσεως και διζήσεως, μέχρι του ποσού των ευρώ υπέρ του

{σε περίπτωση φυσικού προσώπου}: (ονοματεπώνυμο, πατρώνυμο), ΑΦΜ: οδός..... αριθμός.....ΤΚ.....

{Σε περίπτωση μεμονωμένης εταιρίας}: της Εταιρίας ΑΦΜ: οδός αριθμός ... ΤΚ ,}

{ή σε περίπτωση Ένωσης ή Κοινοπραξίας}: των Εταιριών

α) (πλήρη επωνυμία) ΑΦΜ..... οδός..... αριθμός.....ΤΚ.....

β) (πλήρη επωνυμία) ΑΦΜ..... οδός..... αριθμός.....ΤΚ.....

γ) (πλήρη επωνυμία) ΑΦΜ..... οδός..... αριθμός.....ΤΚ.....

μελών της Ένωσης ή Κοινοπραξίας, ατομικά για κάθε μια από αυτές και ως αλληλέγγυα και εις ολόκληρο υποχρεών τους εκ της ιδιότητάς τους ως μελών της Ένωσης ή Κοινοπραξίας.}

για την λήψη προκαταβολής για τη χορήγηση του ...% (συμπληρώνετε το συνολικό ποσοστό της λαμβανόμενης προκαταβολής) της συμβατικής αξίας μη περιλαμβανομένου του ΦΠΑ, ευρώ

(συμπληρώνετε το συνολικό ποσό της λαμβανόμενης προκαταβολής) σύμφωνα με τη σύμβαση με αριθμό.....και τη Διακήρυξή σας με αριθμό....., στο πλαίσιο του διαγωνισμού της

(συμπληρώνετε την ημερομηνία διενέργειας του διαγωνισμού) για εκτέλεση του έργου (συμπληρώνετε τον τίτλο του έργου) συνολικής αξίας (συμπληρώνετε το συνολικό

συμβατικό τίμημα με διευκρίνιση εάν περιλαμβάνει ή όχι τον ΦΠΑ), και μέχρι του ποσού των ευρώ (συμπληρώνετε το ποσό το οποίο καλύπτει η συγκεκριμένη εγγυητική

επιστολή), , πλέον τόκων επί της προκαταβολής αυτής που θα καταλογισθούν σε βάρος της Εταιρείας ή, σε περίπτωση Ένωσης ή Κοινοπραξίας, υπέρ των Εταιρειών της

Ένωσης ή Κοινοπραξίας, υπέρ της οποίας εγγυόμαστε σε εφαρμογή του άρθρου 72 του Ν. 4412/2016 (ΦΕΚ Α/147/8-08-2016) , στο οποίο και μόνο περιορίζεται η εγγυήσή

μας.

Το παραπάνω ποσό της εγγύησης τηρείται στη διάθεσή σας, το οποίο και υποχρεούμαστε να σας καταβάλουμε ολικά ή μερικά, μέσα σε πέντε (5) ημέρες από την έγγραφη ειδοποίησή σας.

Η παρούσα ισχύει μέχρι και την(Σημείωση προς την Τράπεζα: **διάρκεια ισχύος σύμφωνα με την παρ. 4.1 της παρούσας**)».

Σε περίπτωση κατάπτωσης της εγγύησης, το ποσό της κατάπτωσης υπόκειται στο εκάστοτε ισχύον πάγιο τέλος χαρτοσήμου.

(Εξουσιοδοτημένη υπογραφή)

Διακήρυξη Ηλεκτρονικού Ανοικτού Κάτω των Ορίων Διαγωνισμού για το Έργο «ΠΡΟΜΗΘΕΙΑ ΚΑΙ ΕΓΚΑΤΑΣΤΑΣΗ ΥΛΙΚΩΝ ΚΑΙ ΗΛΕΤΡΟΜΗΧΑΝΟΛΟΓΙΚΟΥ ΕΞΟΠΛΙΣΜΟΥ ΓΙΑ ΤΗΝ ΔΙΑΜΟΡΦΩΣΗ ΤΗΣ ΕΠΕΚΤΑΣΗΣ ΧΩΡΩΝ ΓΡΑΦΕΙΩΝ 1ΟΥ ΟΡΟΦΟΥ ΤΗΣ ΚΤΠ ΜΑΕ»

ΠΑΡΑΡΤΗΜΑ VII– ΕΝΗΜΕΡΩΣΗ ΓΙΑ ΤΗΝ ΕΠΕΞΕΡΓΑΣΙΑ ΠΡΟΣΩΠΙΚΩΝ ΔΕΔΟΜΕΝΩΝ

Η Αναθέτουσα Αρχή ενημερώνει υπό την ιδιότητά της ως υπεύθυνης επεξεργασίας το φυσικό πρόσωπο που υπογράφει την προσφορά ως Προσφέρων ή ως Νόμιμος Εκπρόσωπος Προσφέροντος, ότι το ίδιο ή και τρίτοι, κατ' εντολή και για λογαριασμό του, θα επεξεργάζονται τα ακόλουθα δεδομένα ως εξής:

I. Αντικείμενο επεξεργασίας είναι τα δεδομένα προσωπικού χαρακτήρα που περιέχονται στους φακέλους της προσφοράς και τα αποδεικτικά μέσα τα οποία υποβάλλονται στην Αναθέτουσα Αρχή, στο πλαίσιο του παρόντος Διαγωνισμού, από το φυσικό πρόσωπο το οποίο είναι το ίδιο Προσφέρων ή Νόμιμος Εκπρόσωπος Προσφέροντος.

II. Σκοπός της επεξεργασίας είναι η αξιολόγηση του Φακέλου Προσφοράς, η ανάθεση της Σύμβασης, η προάσπιση των δικαιωμάτων της Αναθέτουσας Αρχής, η εκπλήρωση των εκ του νόμου υποχρεώσεων της Αναθέτουσας Αρχής και η εν γένει ασφάλεια και προστασία των συναλλαγών. Τα δεδομένα ταυτοπροσωπίας και επικοινωνίας θα χρησιμοποιηθούν από την Αναθέτουσα Αρχή και για την ενημέρωση των Προσφερόντων σχετικά με την αξιολόγηση των προσφορών.

III. Αποδέκτες των ανωτέρω (υπό Α) δεδομένων στους οποίους κοινοποιούνται είναι:

(α) Φορείς στους οποίους η Αναθέτουσα Αρχή αναθέτει την εκτέλεση συγκεκριμένων ενεργειών για λογαριασμό της, δηλαδή οι Σύμβουλοι, τα υπηρεσιακά στελέχη, μέλη Επιτροπών Αξιολόγησης, Χειριστές του Ηλεκτρονικού Διαγωνισμού και λοιποί εν γένει προστηθέντες της, υπό τον όρο της τήρησης σε κάθε περίπτωση του απορρήτου.

(β) Το Δημόσιο, άλλοι δημόσιοι φορείς ή δικαστικές αρχές ή άλλες αρχές ή δικαιοδοτικά όργανα, στο πλαίσιο των αρμοδιοτήτων τους.

(γ) Έτεροι συμμετέχοντες στο Διαγωνισμό, στο πλαίσιο της αρχής της διαφάνειας και του δικαιώματος προδικαστικής και δικαστικής προστασίας των συμμετεχόντων στο Διαγωνισμό, σύμφωνα με το νόμο.

IV. Τα δεδομένα θα τηρούνται για χρονικό διάστημα για χρονικό διάστημα ίσο με τη διάρκεια της εκτέλεσης της σύμβασης, και μετά τη λήξη αυτής για χρονικό διάστημα πέντε ετών, για μελλοντικούς φορολογικούς-δημοσιονομικούς ή ελέγχους χρηματοδοτών ή άλλους προβλεπόμενους ελέγχους από την κείμενη νομοθεσία, εκτός εάν η νομοθεσία προβλέπει διαφορετική περίοδο διατήρησης. Σε περίπτωση εκκρεμοδικίας αναφορικά με δημόσια σύμβαση τα δεδομένα τηρούνται μέχρι το πέρας της εκκρεμοδικίας. Μετά τη λήξη των ανωτέρω περιόδων, τα προσωπικά δεδομένα θα καταστρέφονται.

V. Το φυσικό πρόσωπο που είναι είτε Προσφέρων είτε Νόμιμος Εκπρόσωπος του Προσφέροντος, μπορεί να ασκεί κάθε νόμιμο δικαίωμά του σχετικά με τα δεδομένα προσωπικού χαρακτήρα που το αφορούν, απευθυνόμενο στον υπεύθυνο προστασίας προσωπικών δεδομένων της Αναθέτουσας Αρχής.

VI. Η Αναθέτουσα Αρχή έχει υποχρέωση να λαμβάνει κάθε εύλογο μέτρο για τη διασφάλιση του απορρήτου και της ασφάλειας της επεξεργασίας των δεδομένων και της προστασίας τους από τυχαία ή αθέμιτη καταστροφή, τυχαία απώλεια, αλλοίωση, απαγορευμένη διάδοση ή πρόσβαση από οποιονδήποτε και κάθε άλλης μορφή αθέμιτη επεξεργασία.

Διακήρυξη Ηλεκτρονικού Ανοικτού Κάτω των Ορίων Διαγωνισμού για το Έργο «Υπηρεσίες Τεχνικής Υποστήριξης και Προσαρμογών Πληροφοριακού Συστήματος Υποστήριξης Πιλοτικής Λειτουργίας της υπηρεσίας "Προσωπικός Βοηθός για Άτομα με Αναπηρία"»

ΠΑΡΑΡΤΗΜΑ VIII –Υπόδειγμα Βιογραφικού

ΒΙΟΓΡΑΦΙΚΟ ΣΗΜΕΙΩΜΑ

ΠΡΟΣΩΠΙΚΑ ΣΤΟΙΧΕΙΑ

Επώνυμο:	Όνομα:
Πατρώνυμο:	Μητρώνυμο:
Ημερομηνία Γέννησης: ___/___/___	Τόπος Γέννησης:
Τηλέφωνο:	E-mail:
Fax:	
Διεύθυνση Κατοικίας:	

ΕΚΠΑΙΔΕΥΣΗ

Όνομα Ιδρύματος	Τίτλος Πτυχίου	Ειδικότητα	Ημερομηνία Απόκτησης Πτυχίου

Διακήρυξη Ηλεκτρονικού Ανοικτού Κάτω των Ορίων Διαγωνισμού για το Έργο «ΠΡΟΜΗΘΕΙΑ ΚΑΙ ΕΓΚΑΤΑΣΤΑΣΗ ΥΛΙΚΩΝ ΚΑΙ ΗΛΕΤΡΟΜΗΧΑΝΟΛΟΓΙΚΟΥ ΕΞΟΠΛΙΣΜΟΥ ΓΙΑ ΤΗΝ ΔΙΑΜΟΡΦΩΣΗ ΤΗΣ ΕΠΕΚΤΑΣΗΣ ΧΩΡΩΝ ΓΡΑΦΕΙΩΝ 1ΟΥ ΟΡΟΦΟΥ ΤΗΣ ΚΤΠ ΜΑΕ»

ΚΑΤΗΓΟΡΙΑ ΣΤΕΛΕΧΟΥΣ (στο προτεινόμενο, από τον υποψήφιο Οικονομικό Φορέα, σχήμα διοίκησης Έργου)			

ΕΠΑΓΓΕΛΜΑΤΙΚΗ ΕΜΠΕΙΡΙΑ

Έργο	Εργοδότης	Θέση ²⁶ και Καθήκοντα στο Έργο	Απασχόληση στο Έργο	
			Περίοδος (από - έως)	Α/Μ
			<div> <div>— / — /</div> <div>—</div> <div>-</div> <div>— / — /</div> <div>—</div> </div>	
			<div> <div>— / — /</div> <div>—</div> <div>-</div> <div>— / — /</div> <div>—</div> </div>	
			<div> <div>— / — /</div> <div>—</div> <div>-</div> <div>— / — /</div> <div>—</div> </div>	

²⁶Ως θέσεις ενδεικτικά αναφέρονται : manager, senior consultant, consultant, business expert κλπ.

Ευρωπαϊκό Ενιαίο Έγγραφο Σύμβασης (ΕΕΕΣ) / Τυποποιημένο Έντυπο Υπεύθυνης Δήλωσης (ΤΕΥΔ)

Μέρος Ι: Πληροφορίες σχετικά με τη διαδικασία σύναψης σύμβασης και την αναθέτουσα αρχή ή τον αναθέτοντα φορέα

Στοιχεία της δημοσίευσης

Για διαδικασίες σύναψης σύμβασης για τις οποίες έχει δημοσιευτεί προκήρυξη διαγωνισμού στην Επίσημη Εφημερίδα της Ευρωπαϊκής Ένωσης, οι πληροφορίες που απαιτούνται στο Μέρος Ι ανακτώνται αυτόματα, υπό την προϋπόθεση ότι έχει χρησιμοποιηθεί η ηλεκτρονική υπηρεσία ΕΕΕΣ/ΤΕΥΔ για τη συμπλήρωση του ΕΕΕΣ/ΤΕΥΔ. Παρατίθεται η σχετική ανακοίνωση που δημοσιεύεται στην Επίσημη Εφημερίδα της Ευρωπαϊκής Ένωσης:

Προσωρινός αριθμός

προκήρυξης στην ΕΕ: αριθμός

[], ημερομηνία [], σελίδα []

Αριθμός προκήρυξης στην ΕΕ:

0000/S 0000000

0000/S 000-0000000

Εάν δεν έχει δημοσιευθεί προκήρυξη διαγωνισμού στην Επίσημη Εφημερίδα της Ευρωπαϊκής Ένωσης ή αν δεν υπάρχει υποχρέωση δημοσίευσης εκεί, η αναθέτουσα αρχή ή ο αναθέτων φορέας θα πρέπει να συμπληρώσει πληροφορίες με τις οποίες θα είναι δυνατή η αδιαμφισβήτητη ταυτοποίηση της διαδικασίας σύναψης σύμβασης (π.χ. παραπομπή σε δημοσίευση σε εθνικό επίπεδο)

Δημοσίευση σε εθνικό

επίπεδο: (π.χ. www.promitheus.gov.gr

[ΑΔΑΜ Προκήρυξης

στο ΚΗΜΔΗΣ])

Στην περίπτωση που δεν απαιτείται δημοσίευση γνωστοποίησης στην Επίσημη Εφημερίδα της Ευρωπαϊκής Ένωσης παρακαλείστε να παράσχετε άλλες πληροφορίες με τις οποίες θα είναι δυνατή η αδιαμφισβήτητη ταυτοποίηση της διαδικασίας σύναψης δημόσιας σύμβασης.

Ταυτότητα του αγοραστή

Επίσημη ονομασία:	ΚΟΙΝΩΝΙΑ ΤΗΣ ΠΛΗΡΟΦΟΡΙΑΣ Μ.Α.Ε.
Α.Φ.Μ., εφόσον υπάρχει:	999983307
Δικτυακός τόπος (εφόσον υπάρχει):	http://www.ktpae.gr/
Πόλη:	Καλλιθέα (Αττική)
Οδός και αριθμός:	Λεωφ.Συγγρού 194
Ταχ. κωδ.:	176 71
Αρμόδιος επικοινωνίας:	ΔΗΜΗΤΡΑ ΠΑΓΩΝΗ
Τηλέφωνο:	2131300700
φαξ:	2131300800-1
Ηλ. ταχ/μείο:	info@ktpae.gr
Χώρα:	GR

Πληροφορίες σχετικά με τη διαδικασία σύναψης σύμβασης

Τίτλος:

«Προμήθεια και εγκατάσταση υλικών και ηλεκτρομηχανολογικού εξοπλισμού για την διαμόρφωση της επέκτασης χώρων γραφείων 1ου ορόφου της ΚτΠ Μ. Α.Ε.»

Σύντομη περιγραφή:

Το αντικείμενο της σύμβασης περιλαμβάνει την προμήθεια και τοποθέτηση υλικών εσωτερικής διαμόρφωσης με σκοπό την ενσωμάτωση μέσω επέκτασης του των γραφείων του Α' ορόφου σε συνεχόμενο χώρο επιφάνειας 641.18μ² και την ενοποίηση με το υπάρχον τμήμα γραφείων του Α' Ορόφου, καθώς και την εγκατάσταση και θέση σε λειτουργία των αναγκαίων ηλεκτρομηχανικών εγκαταστάσεων (Εγκαταστάσεις Θερμάνσεως-Ψύξης-Αερισμού, Ηλεκτρικών (ισχυρών ρευμάτων), Ασθενών ρευμάτων, Εγκαταστάσεις Πυρανίχνευσης). (παρ. 1.3 και ΠΑΡΑΡΤΗΜΑ Ι της Διακήρυξης).

Αριθμός αναφοράς αρχείου
που αποδίδεται στον φάκελο
από την αναθέτουσα αρχή ή
τον αναθέτοντα φορέα (εάν
υπάρχει):

Μέρος ΙΙ: Πληροφορίες σχετικά με τον οικονομικό φορέα

Α: Πληροφορίες σχετικά με τον οικονομικό φορέα

Επωνυμία:
Οδός και αριθμός:
Ταχ. κωδ.:

Πόλη:
Χώρα:
Αρμόδιος ή αρμόδιοι επικοινωνίας:
Ηλ. ταχ/μείο:
Τηλέφωνο:
φαξ:

Α.Φ.Μ., εφόσον υπάρχει
Δικτυακός τόπος (εφόσον υπάρχει):

Ο οικονομικός φορέας είναι πολύ μικρή, μικρή ή μεσαία επιχείρηση;

Ναι / Όχι

Ο ΟΦ αποτελεί προστατευόμενο εργαστήριο

Μόνο σε περίπτωση προμήθειας κατ' αποκλειστικότητα: ο οικονομικός φορέας είναι προστατευόμενο εργαστήριο, «κοινωνική επιχείρηση» ή προβλέπει την εκτέλεση συμβάσεων στο πλαίσιο προγραμμάτων προστατευόμενης απασχόλησης;

Απάντηση:

Ναι / Όχι

Ποιο είναι το αντίστοιχο ποσοστό των εργαζομένων με αναπηρία ή μειονεκτούντων εργαζομένων;
%

Εφόσον απαιτείται, ορίστε την κατηγορία ή τις κατηγορίες στις οποίες ανήκουν οι ενδιαφερόμενοι εργαζόμενοι με αναπηρία ή μειονεξία

-

Εάν η σχετική τεκμηρίωση διατίθεται ηλεκτρονικά, αναφέρετε:

Ναι / Όχι

Διαδικτυακή Διεύθυνση

-

Επακριβή στοιχεία αναφοράς των εγγράφων

-

Αρχή ή Φορέας έκδοσης

-

Ο ΟΦ είναι εγγεγραμμένος σε Εθνικό Σύστημα (Προ)Επιλογής

Κατά περίπτωση, ο οικονομικός φορέας είναι εγγεγραμμένος σε επίσημο κατάλογο εγκεκριμένων οικονομικών φορέων ή διαθέτει ισοδύναμο πιστοποιητικό [π.χ. βάσει εθνικού συστήματος (προ)επιλογής];

Απάντηση:

Ναι / Όχι

Αναφέρετε την ονομασία του καταλόγου ή του πιστοποιητικού και τον σχετικό αριθμό εγγραφής ή πιστοποίησης, κατά περίπτωση:

-

Εάν το πιστοποιητικό εγγραφής ή η πιστοποίηση διατίθεται ηλεκτρονικά, αναφέρετε:

-

Αναφέρετε τα δικαιολογητικά στα οποία βασίζεται η εγγραφή ή η πιστοποίηση και κατά περίπτωση, την κατάταξη στον επίσημο κατάλογο

-

Η εγγραφή ή η πιστοποίηση καλύπτει όλα τα απαιτούμενα κριτήρια επιλογής;

Ναι / Όχι

Ο οικονομικός φορέας θα είναι σε θέση να προσκομίσει βεβαίωση πληρωμής εισφορών κοινωνικής ασφάλισης και φόρων ή να παράσχει πληροφορίες που θα δίνουν τη δυνατότητα στην αναθέτουσα αρχή ή στον αναθέτοντα φορέα να τη λάβει απευθείας μέσω πρόσβασης σε εθνική βάση δεδομένων σε οποιοδήποτε κράτος μέλος αυτή διατίθεται δωρεάν;
Ναι / Όχι

Εάν η σχετική τεκμηρίωση διατίθεται ηλεκτρονικά, αναφέρετε:
Ναι / Όχι

Διαδικτυακή Διεύθυνση

-

Επακριβή στοιχεία αναφοράς των εγγράφων

-

Αρχή ή Φορέας έκδοσης

-

Ο ΟΦ συμμετάσχει στη διαδικασία μαζί με άλλους Οικονομικούς Φορείς

Ο οικονομικός φορέας συμμετέχει στη διαδικασία σύναψης σύμβασης από κοινού με άλλους;

Απάντηση:

Ναι / Όχι

Αναφέρετε τον ρόλο του οικονομικού φορέα στην ένωση (συντονιστής, υπεύθυνος για συγκεκριμένα καθήκοντα...):

-

Προσδιορίστε τους άλλους οικονομικούς φορείς που συμμετέχουν από κοινού στη διαδικασία σύναψης σύμβασης:

-

Κατά περίπτωση, επωνυμία της συμμετέχουσας ένωσης:

-

Εάν η σχετική τεκμηρίωση διατίθεται ηλεκτρονικά, αναφέρετε:
Ναι / Όχι

Διαδικτυακή Διεύθυνση

-

Επακριβή στοιχεία αναφοράς των εγγράφων

-

Αρχή ή Φορέας έκδοσης

-

Τμήματα που συμμετάσχει ο ΟΦ

Κατά περίπτωση, αναφορά του τμήματος ή των τμημάτων για τα οποία ο οικονομικός φορέας επιθυμεί να υποβάλει προσφορά.

Β: Πληροφορίες σχετικά με τους εκπροσώπους του οικονομικού φορέα #1

Όνομα:
Επώνυμο:
Ημερομηνία γέννησης:
Τόπος γέννησης:
Οδός και αριθμός:
Ταχ. κωδ.:
Πόλη:
Χώρα:
Τηλέφωνο:
Ηλ. ταχ/μείο:
Θέση/Ενεργών υπό την ιδιότητα:

Γ: Πληροφορίες σχετικά με τη στήριξη στις ικανότητες άλλων οντοτήτων

Βασίζεται σε ικανότητες άλλων οντοτήτων

Ο οικονομικός φορέας στηρίζεται στις ικανότητες άλλων οντοτήτων προκειμένου να ανταποκριθεί στα κριτήρια επιλογής που καθορίζονται στο μέρος IV και στα (τυχόν) κριτήρια και κανόνες που καθορίζονται στο μέρος V κατωτέρω;

Απάντηση:

Ναι / Όχι

Όνομα της οντότητας

-

Ταυτότητα της οντότητας

-

Τύπος ταυτότητας

-

Κωδικοί CPV

-

Εάν η σχετική τεκμηρίωση διατίθεται ηλεκτρονικά, αναφέρετε:

Ναι / Όχι

Διαδικτυακή Διεύθυνση

-

Επακριβή στοιχεία αναφοράς των εγγράφων

-

Αρχή ή Φορέας έκδοσης

-

Δ: Πληροφορίες σχετικά με υπεργολάβους στην ικανότητα των οποίων δεν στηρίζεται ο οικονομικός φορέας

Δεν βασίζεται σε ικανότητες άλλων οντοτήτων

Ο οικονομικός φορέας προτίθεται να αναθέσει οποιοδήποτε τμήμα της σύμβασης σε τρίτους υπό μορφή υπεργολαβίας;

Απάντηση:

Ναι / Όχι

Όνομα της οντότητας

-

Ταυτότητα της οντότητας

-

Τύπος ταυτότητας

-

Κωδικοί CPV

-

Εάν η σχετική τεκμηρίωση διατίθεται ηλεκτρονικά, αναφέρετε:

Ναι / Όχι

Διαδικτυακή Διεύθυνση

-

Επακριβή στοιχεία αναφοράς των εγγράφων

-

Αρχή ή Φορέας έκδοσης

-

Μέρος III: Λόγοι αποκλεισμού

A: Λόγοι που σχετίζονται με ποινικές καταδίκες

Λόγοι που σχετίζονται με ποινικές καταδίκες βάσει των εθνικών διατάξεων για την εφαρμογή των λόγων που ορίζονται στο άρθρο 57 παράγραφος 1 της οδηγίας:

Συμμετοχή σε εγκληματική οργάνωση

Έχει ο ίδιος ο οικονομικός φορέας ή οποιοδήποτε πρόσωπο το οποίο είναι μέλος του διοικητικού, διευθυντικού ή εποπτικού του οργάνου ή έχει εξουσία εκπροσώπησης, λήψης αποφάσεων ή ελέγχου σε αυτό καταδικαστεί με τελεσίδικη απόφαση για έναν από τους λόγους που παρατίθενται στο σχετικό θεσμικό πλαίσιο, η οποία έχει εκδοθεί πριν από πέντε έτη κατά το μέγιστο ή στην οποία έχει οριστεί απευθείας περίοδος αποκλεισμού που εξακολουθεί να ισχύει;

Απάντηση:

Ναι / Όχι

Ημερομηνία της καταδίκης

..

Λόγος(-οι)

-

Εφόσον καθορίζεται απευθείας στην καταδικαστική απόφαση, διάρκεια της περιόδου αποκλεισμού και σχετικό(-ά) σημείο(-α)

Σε περίπτωση καταδίκης, ο οικονομικός φορέας έχει λάβει μέτρα που να αποδεικνύουν την αξιοπιστία του παρά την ύπαρξη σχετικού λόγου αποκλεισμού ("αυτοκάθαρση");

Ναι / Όχι

Περιγράψτε τα μέτρα που λήφθηκαν

Εάν η σχετική τεκμηρίωση διατίθεται ηλεκτρονικά, αναφέρετε:

Ναι / Όχι

Διαδικτυακή Διεύθυνση

Επακριβή στοιχεία αναφοράς των εγγράφων

Αρχή ή Φορέας έκδοσης

Διαφθορά

Έχει ο ίδιος ο οικονομικός φορέας ή οποιοδήποτε πρόσωπο το οποίο είναι μέλος του διοικητικού, διευθυντικού ή εποπτικού του οργάνου ή έχει εξουσία εκπροσώπησης, λήψης αποφάσεων ή ελέγχου σε αυτό καταδικαστεί με τελεσίδικη απόφαση για έναν από τους λόγους που παρατίθενται στο σχετικό θεσμικό πλαίσιο, η οποία έχει εκδοθεί πριν από πέντε έτη κατά το μέγιστο ή στην οποία έχει οριστεί απευθείας περίοδος αποκλεισμού που εξακολουθεί να ισχύει;

Απάντηση:

Ναι / Όχι

Ημερομηνία της καταδίκης

..

Λόγος(-οι)

-

Προσδιορίστε ποιος έχει καταδικαστεί

-

Εφόσον καθορίζεται απευθείας στην καταδικαστική απόφαση, διάρκεια της περιόδου αποκλεισμού και σχετικό(-ά) σημείο(-α)

-

Σε περίπτωση καταδίκης, ο οικονομικός φορέας έχει λάβει μέτρα που να αποδεικνύουν την αξιοπιστία του παρά την ύπαρξη σχετικού λόγου αποκλεισμού ("αυτοκάθαρση");

Ναι / Όχι

Εάν η σχετική τεκμηρίωση διατίθεται ηλεκτρονικά, αναφέρετε:

Ναι / Όχι

Διαδικτυακή Διεύθυνση

-

Επακριβή στοιχεία αναφοράς των εγγράφων

-

Αρχή ή Φορέας έκδοσης

-

Απάτη

Έχει ο ίδιος ο οικονομικός φορέας ή οποιοδήποτε πρόσωπο το οποίο είναι μέλος του διοικητικού, διευθυντικού ή εποπτικού του οργάνου ή έχει εξουσία εκπροσώπησης, λήψης αποφάσεων ή ελέγχου σε αυτό καταδικαστεί με τελεσίδικη απόφαση για έναν από τους λόγους που παρατίθενται στο σχετικό θεσμικό πλαίσιο, η οποία έχει εκδοθεί πριν από πέντε έτη κατά το μέγιστο ή στην οποία έχει οριστεί απευθείας περίοδος αποκλεισμού που εξακολουθεί να ισχύει;

Απάντηση:

Ναι / Όχι

Ημερομηνία της καταδίκης

..

Λόγος(-οι)

-

Προσδιορίστε ποιος έχει καταδικαστεί

-

Εφόσον καθορίζεται απευθείας στην καταδικαστική απόφαση, διάρκεια της περιόδου αποκλεισμού και σχετικό(-ά) σημείο(-α)

-

Σε περίπτωση καταδίκης, ο οικονομικός φορέας έχει λάβει μέτρα που να αποδεικνύουν την αξιοπιστία του παρά την ύπαρξη σχετικού λόγου αποκλεισμού ("αυτοκάθαρση");

Ναι / Όχι

Περιγράψτε τα μέτρα που λήφθηκαν

-

Εάν η σχετική τεκμηρίωση διατίθεται ηλεκτρονικά, αναφέρετε:

Ναι / Όχι

-
 Επακριβή στοιχεία αναφοράς των εγγράφων

-
 Αρχή ή Φορέας έκδοσης

Τρομοκρατικά εγκλήματα ή εγκλήματα συνδεδεμένα με τρομοκρατικές δραστηριότητες
 Έχει ο ίδιος ο οικονομικός φορέας ή οποιοδήποτε πρόσωπο το οποίο είναι μέλος του διοικητικού, διευθυντικού ή εποπτικού του οργάνου ή έχει εξουσία εκπροσώπησης, λήψης αποφάσεων ή ελέγχου σε αυτό καταδικαστεί με τελεσίδικη απόφαση για έναν από τους λόγους που παρατίθενται στο σχετικό θεσμικό πλαίσιο, η οποία έχει εκδοθεί πριν από πέντε έτη κατά το μέγιστο ή στην οποία έχει οριστεί απευθείας περίοδος αποκλεισμού που εξακολουθεί να ισχύει;

Απάντηση:

Ναι / Όχι

Ημερομηνία της καταδίκης

..

Λόγος(-οι)

-

Προσδιορίστε ποιος έχει καταδικαστεί

-

Εφόσον καθορίζεται απευθείας στην καταδικαστική απόφαση, διάρκεια της περιόδου αποκλεισμού και σχετικό(-ά) σημείο(-α)

-

Σε περίπτωση καταδίκης, ο οικονομικός φορέας έχει λάβει μέτρα που να αποδεικνύουν την αξιοπιστία του παρά την ύπαρξη σχετικού λόγου αποκλεισμού ("αυτοκάθαρση");

Ναι / Όχι

Περιγράψτε τα μέτρα που λήφθηκαν

-

Εάν η σχετική τεκμηρίωση διατίθεται ηλεκτρονικά, αναφέρετε:

Ναι / Όχι

Διαδικτυακή Διεύθυνση

-

Επακριβή στοιχεία αναφοράς των εγγράφων

-

Αρχή ή Φορέας έκδοσης

-

Νομιμοποίηση εσόδων από παράνομες δραστηριότητες ή χρηματοδότηση της τρομοκρατίας

Έχει ο ίδιος ο οικονομικός φορέας ή οποιοδήποτε πρόσωπο το οποίο είναι μέλος του διοικητικού, διευθυντικού ή εποπτικού του οργάνου ή έχει εξουσία εκπροσώπησης, λήψης αποφάσεων ή ελέγχου σε αυτό καταδικαστεί με τελεσίδικη απόφαση για έναν από τους λόγους που παρατίθενται στο σχετικό θεσμικό πλαίσιο, η οποία έχει εκδοθεί πριν από πέντε έτη κατά το μέγιστο ή στην οποία έχει οριστεί απευθείας περίοδος αποκλεισμού που εξακολουθεί να ισχύει;

Απάντηση:

Ναι / Όχι

Ημερομηνία της καταδίκης

..

Λόγος(-οι)

-

Προσδιορίστε ποιος έχει καταδικαστεί

-

Εφόσον καθορίζεται απευθείας στην καταδικαστική απόφαση, διάρκεια της περιόδου αποκλεισμού και σχετικό(-ά) σημείο(-α)

-

Σε περίπτωση καταδίκης, ο οικονομικός φορέας έχει λάβει μέτρα που να αποδεικνύουν την αξιοπιστία του παρά την ύπαρξη σχετικού λόγου αποκλεισμού ("αυτοκάθαρση");

Ναι / Όχι

Περιγράψτε τα μέτρα που λήφθηκαν

-

Εάν η σχετική τεκμηρίωση διατίθεται ηλεκτρονικά, αναφέρετε:

Ναι / Όχι

Διαδικτυακή Διεύθυνση

-

Επακριβή στοιχεία αναφοράς των εγγράφων

-

Αρχή ή Φορέας έκδοσης

-

Παιδική εργασία και άλλες μορφές εμπορίας ανθρώπων

Έχει ο ίδιος ο οικονομικός φορέας ή οποιοδήποτε πρόσωπο το οποίο είναι μέλος του διοικητικού, διευθυντικού ή εποπτικού του οργάνου ή έχει εξουσία εκπροσώπησης, λήψης αποφάσεων ή ελέγχου σε αυτό καταδικαστεί με τελεσίδικη απόφαση για έναν από τους λόγους που παρατίθενται στο σχετικό θεσμικό πλαίσιο, η οποία έχει εκδοθεί πριν από πέντε έτη κατά το μέγιστο ή στην οποία έχει οριστεί απευθείας περίοδος αποκλεισμού που εξακολουθεί να ισχύει;

Απάντηση:

Ναι / Όχι

Ημερομηνία της καταδίκης

..

-
Προσδιορίστε ποιος έχει καταδικαστεί

-
Εφόσον καθορίζεται απευθείας στην καταδικαστική απόφαση, διάρκεια της περιόδου αποκλεισμού και σχετικό(-ά) σημείο(-α)

-
Σε περίπτωση καταδικής, ο οικονομικός φορέας έχει λάβει μέτρα που να αποδεικνύουν την αξιοπιστία του παρά την ύπαρξη σχετικού λόγου αποκλεισμού ("αυτοκάθαρση");

Ναι / Όχι

Περιγράψτε τα μέτρα που λήφθηκαν

-
Εάν η σχετική τεκμηρίωση διατίθεται ηλεκτρονικά, αναφέρετε:

Ναι / Όχι

Διαδικτυακή Διεύθυνση

-
Επακριβή στοιχεία αναφοράς των εγγράφων

-
Αρχή ή Φορέας έκδοσης

-
B: Λόγοι που σχετίζονται με την καταβολή φόρων ή εισφορών κοινωνικής ασφάλισης

Καταβολή φόρων ή εισφορών κοινωνικής ασφάλισης:

Καταβολή φόρων

Ο οικονομικός φορέας έχει ανεκπλήρωτες υποχρεώσεις όσον αφορά την καταβολή φόρων, τόσο στη χώρα στην οποία είναι εγκατεστημένος όσο και στο κράτος μέλος της αναθέτουσας αρχής ή του αναθέτοντα φορέα, εάν είναι άλλο από τη χώρα εγκατάστασης;

Απάντηση:

Ναι / Όχι

Χώρα ή κράτος μέλος για το οποίο πρόκειται

-
Ενεχόμενο ποσό

Με άλλα μέσα; Διευκρινίστε:

Ναι / Όχι

Διευκρινίστε:

-

Ο οικονομικός φορέας έχει εκπληρώσει τις υποχρεώσεις του, είτε καταβάλλοντας τους φόρους ή τις εισφορές κοινωνικής ασφάλισης που οφείλει, συμπεριλαμβανομένων, κατά περίπτωση, των δεδουλευμένων τόκων ή των προστίμων, είτε υπαγόμενος σε δεσμευτικό διακανονισμό για την καταβολή τους;

Ναι / Όχι

Περιγράψτε τα μέτρα που λήφθηκαν

-

Η εν λόγω απόφαση είναι τελεσίδικη και δεσμευτική;

Ναι / Όχι

..

Σε περίπτωση καταδικαστικής απόφασης, εφόσον ορίζεται απευθείας σε αυτήν, η διάρκεια της περιόδου αποκλεισμού:

-

Εάν η σχετική τεκμηρίωση διατίθεται ηλεκτρονικά, αναφέρετε:

Ναι / Όχι

Διαδικτυακή Διεύθυνση

-

Επακριβή στοιχεία αναφοράς των εγγράφων

-

Αρχή ή Φορέας έκδοσης

-

Καταβολή εισφορών κοινωνικής ασφάλισης

Ο οικονομικός φορέας έχει ανεκπλήρωτες υποχρεώσεις όσον αφορά την καταβολή εισφορών κοινωνικής ασφάλισης, τόσο στη χώρα στην οποία είναι εγκατεστημένος όσο και στο κράτος μέλος της αναθέτουσας αρχής ή του αναθέτοντα φορέα, εάν είναι άλλο από τη χώρα εγκατάστασης;

Απάντηση:

Ναι / Όχι

Χώρα ή κράτος μέλος για το οποίο πρόκειται

-

Ενεχόμενο ποσό

Με άλλα μέσα; Διευκρινίστε:

Ναι / Όχι

Διευκρινίστε:

-

Ο οικονομικός φορέας έχει εκπληρώσει τις υποχρεώσεις του, είτε καταβάλλοντας τους φόρους ή τις εισφορές κοινωνικής ασφάλισης που οφείλει, συμπεριλαμβανομένων, κατά περίπτωση, των δεδουλευμένων τόκων ή των προστίμων, είτε υπαγόμενος σε δεσμευτικό διακανονισμό για την καταβολή τους;

Ναι / Όχι

Περιγράψτε τα μέτρα που λήφθηκαν

-

Η εν λόγω απόφαση είναι τελεσίδικη και δεσμευτική;

Ναι / Όχι

..

Σε περίπτωση καταδικαστικής απόφασης, εφόσον ορίζεται απευθείας σε αυτήν, η διάρκεια της περιόδου αποκλεισμού:

-

Εάν η σχετική τεκμηρίωση διατίθεται ηλεκτρονικά, αναφέρετε:

Ναι / Όχι

Διαδικτυακή Διεύθυνση

-

Επακριβή στοιχεία αναφοράς των εγγράφων

-

Αρχή ή Φορέας έκδοσης

-

Γ: Λόγοι που σχετίζονται με αφερεγγυότητα, σύγκρουση συμφερόντων ή επαγγελματικό παράπτωμα

Πληροφορίες σχετικά με πιθανή αφερεγγυότητα, σύγκρουση συμφερόντων ή επαγγελματικό παράπτωμα

Αθέτηση των υποχρεώσεων στον τομέα του περιβαλλοντικού δικαίου

Ο οικονομικός φορέας έχει, εν γνώσει του, αθετήσει τις υποχρεώσεις του στους τομείς του περιβαλλοντικού δικαίου;

Απάντηση:

Ναι / Όχι

Περιγράψτε τα μέτρα που λήφθηκαν

-

Σε περίπτωση καταδικής, ο οικονομικός φορέας έχει λάβει μέτρα που να αποδεικνύουν την αξιοπιστία του παρά την ύπαρξη σχετικού λόγου αποκλεισμού ("αυτοκάθαρση");

Ναι / Όχι

Περιγράψτε τα μέτρα που λήφθηκαν

-

Εάν η σχετική τεκμηρίωση διατίθεται ηλεκτρονικά, αναφέρετε:

Ναι / Όχι

-
Επακριβή στοιχεία αναφοράς των εγγράφων

-
Αρχή ή Φορέας έκδοσης

-

Αθέτηση των υποχρεώσεων στον τομέα του κοινωνικού δικαίου

Ο οικονομικός φορέας έχει, εν γνώσει του, αθετήσει τις υποχρεώσεις του στους τομείς του κοινωνικού δικαίου;

Απάντηση:

Ναι / Όχι

Περιγράψτε τα μέτρα που λήφθηκαν

-

Σε περίπτωση καταδίκης, ο οικονομικός φορέας έχει λάβει μέτρα που να αποδεικνύουν την αξιοπιστία του παρά την ύπαρξη σχετικού λόγου αποκλεισμού ("αυτοκάθαρση");

Ναι / Όχι

Περιγράψτε τα μέτρα που λήφθηκαν

-

Εάν η σχετική τεκμηρίωση διατίθεται ηλεκτρονικά, αναφέρετε:

Ναι / Όχι

Διαδικτυακή Διεύθυνση

-

Επακριβή στοιχεία αναφοράς των εγγράφων

-

Αρχή ή Φορέας έκδοσης

-

Αθέτηση των υποχρεώσεων στον τομέα του εργατικού δικαίου

Ο οικονομικός φορέας έχει, εν γνώσει του, αθετήσει τις υποχρεώσεις του στους τομείς του εργατικού δικαίου;

Απάντηση:

Ναι / Όχι

Περιγράψτε τα μέτρα που λήφθηκαν

-

Σε περίπτωση καταδίκης, ο οικονομικός φορέας έχει λάβει μέτρα που να αποδεικνύουν την αξιοπιστία του παρά την ύπαρξη σχετικού λόγου αποκλεισμού ("αυτοκάθαρση");

Ναι / Όχι

Περιγράψτε τα μέτρα που λήφθηκαν

-

Διαδικτυακή Διεύθυνση

-

Επακριβή στοιχεία αναφοράς των εγγράφων

-

Αρχή ή Φορέας έκδοσης

-

Πτώχευση

Ο οικονομικός φορέας τελεί υπό πτώχευση;

Απάντηση:

Ναι / Όχι

Παρακαλώ αναφέρετε λεπτομερείς πληροφορίες

-

Διευκρινίστε τους λόγους για τους οποίους, ωστόσο, μπορείτε να εκτελέσετε τη σύμβαση. Οι πληροφορίες αυτές δεν είναι απαραίτητο να παρασχεθούν εάν ο αποκλεισμός των οικονομικών φορέων στην παρούσα περίπτωση έχει καταστεί υποχρεωτικός βάσει του εφαρμοστέου εθνικού δικαίου χωρίς δυνατότητα παρέκκλισης όταν ο οικονομικός φορέας είναι, ωστόσο, σε θέση να εκτελέσει τη σύμβαση.

-

Εάν η σχετική τεκμηρίωση διατίθεται ηλεκτρονικά, αναφέρετε:

Ναι / Όχι

Διαδικτυακή Διεύθυνση

-

Επακριβή στοιχεία αναφοράς των εγγράφων

-

Αρχή ή Φορέας έκδοσης

-

Διαδικασία εξυγίανσης ή ειδικής εκκαθάρισης

Έχει υπαχθεί ο οικονομικός φορέας σε διαδικασία εξυγίανσης ή ειδικής εκκαθάρισης;

Απάντηση:

Ναι / Όχι

Παρακαλώ αναφέρετε λεπτομερείς πληροφορίες

-

Διευκρινίστε τους λόγους για τους οποίους, ωστόσο, μπορείτε να εκτελέσετε τη σύμβαση. Οι πληροφορίες αυτές δεν είναι απαραίτητο να παρασχεθούν εάν ο αποκλεισμός των οικονομικών φορέων στην παρούσα περίπτωση έχει καταστεί υποχρεωτικός βάσει του εφαρμοστέου εθνικού δικαίου χωρίς δυνατότητα παρέκκλισης όταν ο οικονομικός φορέας είναι, ωστόσο, σε θέση να εκτελέσει τη σύμβαση.

-

Εάν η σχετική τεκμηρίωση διατίθεται ηλεκτρονικά, αναφέρετε:

Ναι / Όχι

Διαδικτυακή Διεύθυνση

-

Επακριβή στοιχεία αναφοράς των εγγράφων

-

Αρχή ή Φορέας έκδοσης

-

Διαδικασία πτωχευτικού συμβιβασμού

Έχει υπαχθεί ο οικονομικός φορέας σε διαδικασία πτωχευτικού συμβιβασμού;

Απάντηση:

Ναι / Όχι

Παρακαλώ αναφέρετε λεπτομερείς πληροφορίες

-

Διευκρινίστε τους λόγους για τους οποίους, ωστόσο, μπορείτε να εκτελέσετε τη σύμβαση. Οι πληροφορίες αυτές δεν είναι απαραίτητο να παρασχεθούν εάν ο αποκλεισμός των οικονομικών φορέων στην παρούσα περίπτωση έχει καταστεί υποχρεωτικός βάσει του εφαρμοστέου εθνικού δικαίου χωρίς δυνατότητα παρέκκλισης όταν ο οικονομικός φορέας είναι, ωστόσο, σε θέση να εκτελέσει τη σύμβαση.

-

Εάν η σχετική τεκμηρίωση διατίθεται ηλεκτρονικά, αναφέρετε:

Ναι / Όχι

Διαδικτυακή Διεύθυνση

-

Επακριβή στοιχεία αναφοράς των εγγράφων

-

Αρχή ή Φορέας έκδοσης

-

Ανάλογη κατάσταση προβλεπόμενη σε εθνικές νομοθετικές και κανονιστικές διατάξεις

Βρίσκεται ο οικονομικός φορέας σε οποιαδήποτε ανάλογη κατάσταση προκύπτουσα από παρόμοια διαδικασία προβλεπόμενη σε εθνικές νομοθετικές και κανονιστικές διατάξεις;

Απάντηση:

Ναι / Όχι

Παρακαλώ αναφέρετε λεπτομερείς πληροφορίες

-

Διευκρινίστε τους λόγους για τους οποίους, ωστόσο, μπορείτε να εκτελέσετε τη σύμβαση. Οι πληροφορίες αυτές δεν είναι απαραίτητο να παρασχεθούν εάν ο αποκλεισμός των οικονομικών φορέων στην παρούσα περίπτωση έχει καταστεί υποχρεωτικός βάσει του εφαρμοστέου εθνικού δικαίου χωρίς δυνατότητα παρέκκλισης όταν ο οικονομικός φορέας είναι, ωστόσο, σε θέση να εκτελέσει τη σύμβαση.

-

Εάν η σχετική τεκμηρίωση διατίθεται ηλεκτρονικά, αναφέρετε:

Ναι / Όχι

Διαδικτυακή Διεύθυνση

-

Επακριβή στοιχεία αναφοράς των εγγράφων

-

Αρχή ή Φορέας έκδοσης

-

Υπό αναγκαστική διαχείριση από εκκαθαριστή ή από το δικαστήριο

Τελεί ο οικονομικός φορέας υπό αναγκαστική διαχείριση από εκκαθαριστή ή από το δικαστήριο;

Απάντηση:

Ναι / Όχι

Παρακαλώ αναφέρετε λεπτομερείς πληροφορίες

-

Διευκρινίστε τους λόγους για τους οποίους, ωστόσο, μπορείτε να εκτελέσετε τη σύμβαση. Οι πληροφορίες αυτές δεν είναι απαραίτητο να παρασχεθούν εάν ο αποκλεισμός των οικονομικών φορέων στην παρούσα περίπτωση έχει καταστεί υποχρεωτικός βάσει του εφαρμοστέου εθνικού δικαίου χωρίς δυνατότητα παρέκκλισης όταν ο οικονομικός φορέας είναι, ωστόσο, σε θέση να εκτελέσει τη σύμβαση.

-

Εάν η σχετική τεκμηρίωση διατίθεται ηλεκτρονικά, αναφέρετε:

Ναι / Όχι

Διαδικτυακή Διεύθυνση

-

Επακριβή στοιχεία αναφοράς των εγγράφων

-

Αρχή ή Φορέας έκδοσης

-

Αναστολή επιχειρηματικών δραστηριοτήτων

Έχουν ανασταλεί οι επιχειρηματικές δραστηριότητες του οικονομικού φορέα;

Παρακαλώ αναφέρετε λεπτομερείς πληροφορίες

-

Διευκρινίστε τους λόγους για τους οποίους, ωστόσο, μπορείτε να εκτελέσετε τη σύμβαση. Οι πληροφορίες αυτές δεν είναι απαραίτητο να παρασχεθούν εάν ο αποκλεισμός των οικονομικών φορέων στην παρούσα περίπτωση έχει καταστεί υποχρεωτικός βάσει του εφαρμοστέου εθνικού δικαίου χωρίς δυνατότητα παρέκκλισης όταν ο οικονομικός φορέας είναι, ωστόσο, σε θέση να εκτελέσει τη σύμβαση.

-

Εάν η σχετική τεκμηρίωση διατίθεται ηλεκτρονικά, αναφέρετε:

Ναι / Όχι

Διαδικτυακή Διεύθυνση

-

Επακριβή στοιχεία αναφοράς των εγγράφων

-

Αρχή ή Φορέας έκδοσης

-

Ένοχος σοβαρού επαγγελματικού παραπτώματος

Έχει διαπράξει ο οικονομικός φορέας σοβαρό επαγγελματικό παράπτωμα;

Απάντηση:

Ναι / Όχι

Παρακαλώ αναφέρετε λεπτομερείς πληροφορίες

-

Σε περίπτωση καταδικής, ο οικονομικός φορέας έχει λάβει μέτρα που να αποδεικνύουν την αξιοπιστία του παρά την ύπαρξη σχετικού λόγου αποκλεισμού ("αυτοκάθαρση");

Ναι / Όχι

Περιγράψτε τα μέτρα που λήφθηκαν

-

Εάν η σχετική τεκμηρίωση διατίθεται ηλεκτρονικά, αναφέρετε:

Ναι / Όχι

Διαδικτυακή Διεύθυνση

-

Επακριβή στοιχεία αναφοράς των εγγράφων

-

Αρχή ή Φορέας έκδοσης

-

Συμφωνίες με άλλους οικονομικούς φορείς με στόχο τη στρέβλωση του ανταγωνισμού

Έχει συνάψει ο οικονομικός φορέας συμφωνίες με άλλους οικονομικούς φορείς με σκοπό τη στρέβλωση του ανταγωνισμού;

Απάντηση:

Ναι / Όχι

Παρακαλώ αναφέρετε λεπτομερείς πληροφορίες

-

Σε περίπτωση καταδικής, ο οικονομικός φορέας έχει λάβει μέτρα που να αποδεικνύουν την αξιοπιστία του παρά την ύπαρξη σχετικού λόγου αποκλεισμού ("αυτοκάθαρση");

Ναι / Όχι

Περιγράψτε τα μέτρα που λήφθηκαν

-

Εάν η σχετική τεκμηρίωση διατίθεται ηλεκτρονικά, αναφέρετε:

Ναι / Όχι

Διαδικτυακή Διεύθυνση

-

Επακριβή στοιχεία αναφοράς των εγγράφων

-

Αρχή ή Φορέας έκδοσης

-

Σύγκρουση συμφερόντων λόγω της συμμετοχής του στη διαδικασία σύναψης σύμβασης
Γνωρίζει ο οικονομικός φορέας την ύπαρξη τυχόν σύγκρουσης συμφερόντων λόγω της συμμετοχής του στη διαδικασία σύναψης σύμβασης;

Απάντηση:

Ναι / Όχι

Παρακαλώ αναφέρετε λεπτομερείς πληροφορίες

-

Εάν η σχετική τεκμηρίωση διατίθεται ηλεκτρονικά, αναφέρετε:

Ναι / Όχι

Διαδικτυακή Διεύθυνση

-

Επακριβή στοιχεία αναφοράς των εγγράφων

-

Αρχή ή Φορέας έκδοσης

-

Παροχή συμβουλών ή εμπλοκή στην προετοιμασία της διαδικασίας σύναψης της σύμβασης

Έχει παράσχει ο οικονομικός φορέας ή επιχείρηση συνδεδεμένη με αυτόν συμβουλές στην αναθέτουσα αρχή ή στον αναθέτοντα φορέα ή έχει με άλλο τρόπο εμπλακεί στην προετοιμασία της διαδικασίας σύναψης της σύμβασης;

Παρακαλώ αναφέρετε λεπτομερείς πληροφορίες

-

Εάν η σχετική τεκμηρίωση διατίθεται ηλεκτρονικά, αναφέρετε:

Ναι / Όχι

Διαδικτυακή Διεύθυνση

-

Επακριβή στοιχεία αναφοράς των εγγράφων

-

Αρχή ή Φορέας έκδοσης

-

Πρόωρη καταγγελία, αποζημιώσεις ή άλλες παρόμοιες κυρώσεις

Έχει υποστεί ο οικονομικός φορέας πρόωρη καταγγελία προηγούμενης δημόσιας σύμβασης, προηγούμενης σύμβασης με αναθέτοντα φορέα ή προηγούμενης σύμβασης παραχώρησης, ή επιβολή αποζημιώσεων ή άλλων παρόμοιων κυρώσεων σε σχέση με την εν λόγω προηγούμενη σύμβαση;

Απάντηση:

Ναι / Όχι

Παρακαλώ αναφέρετε λεπτομερείς πληροφορίες

-

Σε περίπτωση καταδίκης, ο οικονομικός φορέας έχει λάβει μέτρα που να αποδεικνύουν την αξιοπιστία του παρά την ύπαρξη σχετικού λόγου αποκλεισμού ("αυτοκάθαρση");

Ναι / Όχι

Περιγράψτε τα μέτρα που λήφθηκαν

-

Εάν η σχετική τεκμηρίωση διατίθεται ηλεκτρονικά, αναφέρετε:

Ναι / Όχι

Διαδικτυακή Διεύθυνση

-

Επακριβή στοιχεία αναφοράς των εγγράφων

-

Αρχή ή Φορέας έκδοσης

-

Ψευδείς δηλώσεις, απόκρυψη πληροφοριών, ανικανότητα υποβολής δικαιολογητικών, απόκτηση εμπιστευτικών πληροφοριών

Ο οικονομικός φορέας επιβεβαιώνει ότι: α) έχει κριθεί ένοχος σοβαρών ψευδών δηλώσεων κατά την παροχή των πληροφοριών που απαιτούνται για την εξακρίβωση της απουσίας των λόγων αποκλεισμού ή την πλήρωση των κριτηρίων επιλογής, β) έχει αποκρύψει τις πληροφορίες αυτές, γ) δεν ήταν σε θέση να υποβάλει, χωρίς καθυστέρηση, τα δικαιολογητικά που απαιτούνται από την αναθέτουσα αρχή ή τον αναθέτοντα φορέα, και δ) έχει επιχειρήσει να επηρεάσει με αθέμιτο τρόπο τη διαδικασία λήψης αποφάσεων της αναθέτουσας αρχής ή του αναθέτοντα φορέα, να αποκτήσει εμπιστευτικές πληροφορίες που ενδέχεται να του αποφέρουν αθέμιτο πλεονέκτημα στη διαδικασία σύναψης σύμβασης ή να παράσχει εξ αμελείας παραπλανητικές πληροφορίες που ενδέχεται να επηρεάσουν ουσιωδώς τις αποφάσεις που αφορούν τον αποκλεισμό, την επιλογή ή την ανάθεση;

Απάντηση:

Ναι / Όχι

Εάν η σχετική τεκμηρίωση διατίθεται ηλεκτρονικά, αναφέρετε:

Ναι / Όχι

Διαδικτυακή Διεύθυνση

-

Επακριβή στοιχεία αναφοράς των εγγράφων

-

Αρχή ή Φορέας έκδοσης

-

Δ: Άλλοι λόγοι αποκλεισμού που ενδέχεται να προβλέπονται από την εθνική νομοθεσία του κράτους μέλους της αναθέτουσας αρχής ή του αναθέτοντος φορέα

Αμιγώς εθνικοί λόγοι αποκλεισμού

Ισχύουν οι αμιγώς εθνικοί λόγοι αποκλεισμού που ορίζονται στη σχετική προκήρυξη /γνωστοποίηση ή στα έγγραφα της διαδικασίας σύναψης σύμβασης;

Απάντηση:

Ναι / Όχι

Περιγράψτε τα μέτρα που λήφθηκαν

-

Σε περίπτωση καταδικής, ο οικονομικός φορέας έχει λάβει μέτρα που να αποδεικνύουν την αξιοπιστία του παρά την ύπαρξη σχετικού λόγου αποκλεισμού ("αυτοκάθαρση");

Ναι / Όχι

Περιγράψτε τα μέτρα που λήφθηκαν

-

Εάν η σχετική τεκμηρίωση διατίθεται ηλεκτρονικά, αναφέρετε:

Ναι / Όχι

Διαδικτυακή Διεύθυνση

-

Επακριβή στοιχεία αναφοράς των εγγράφων

-

Αρχή ή Φορέας έκδοσης

-

Μέρος IV: Κριτήρια επιλογής

α: Γενική ένδειξη για όλα τα κριτήρια επιλογής

Όσον αφορά τα κριτήρια επιλογής (ενότητα α ή ενότητες Α έως Δ του παρόντος μέρους), ο οικονομικός φορέας δηλώνει ότι:

Πληροί όλα τα απαιτούμενα κριτήρια επιλογής

Απάντηση:

Ναι

Λήξη**Μέρος VI: Τελικές δηλώσεις**

Ο κάτωθι υπογεγραμμένος, δηλώνω επισήμως ότι τα στοιχεία που έχω αναφέρει σύμφωνα με τα μέρη II έως V ανωτέρω είναι ακριβή και ορθά και ότι έχω πλήρη επίγνωση των συνεπειών σε περίπτωση σοβαρών ψευδών δηλώσεων.

Ο κάτωθι υπογεγραμμένος, δηλώνω επισήμως ότι είμαι σε θέση, κατόπιν αιτήματος και χωρίς καθυστέρηση, να προσκομίσω τα πιστοποιητικά και τις λοιπές μορφές αποδεικτικών εγγράφων που αναφέρονται, εκτός εάν:

α) Η αναθέτουσα αρχή ή ο αναθέτων φορέας έχει τη δυνατότητα να λάβει τα σχετικά δικαιολογητικά απευθείας με πρόσβαση σε εθνική βάση δεδομένων σε οποιοδήποτε κράτος μέλος αυτή διατίθεται δωρεάν [υπό την προϋπόθεση ότι ο οικονομικός φορέας έχει παράσχει τις απαραίτητες πληροφορίες (διαδικτυακή διεύθυνση, αρχή ή φορέα έκδοσης, επακριβή στοιχεία αναφοράς των εγγράφων) που παρέχουν τη δυνατότητα στην αναθέτουσα αρχή ή στον αναθέτοντα φορέα να το πράξει] ή

β) Από τις 18 Οκτωβρίου 2018 το αργότερο (ανάλογα με την εθνική εφαρμογή του άρθρου 59 παράγραφος 5 δεύτερο εδάφιο της οδηγίας 2014/24/ΕΕ), η αναθέτουσα αρχή ή ο αναθέτων φορέας έχουν ήδη στην κατοχή τους τα σχετικά έγγραφα.

Ο κάτωθι υπογεγραμμένος δίδω επισήμως τη συγκατάθεσή μου στην αναθέτουσα αρχή ή τον αναθέτοντα φορέα, όπως καθορίζεται στο Μέρος I, ενότητα Α, προκειμένου να αποκτήσει πρόσβαση σε δικαιολογητικά των πληροφοριών που έχουν υποβληθεί στο Μέρος III και το Μέρος IV του παρόντος Ευρωπαϊκού Ενιαίου Εγγράφου Σύμβασης για τους σκοπούς της διαδικασίας σύναψης σύμβασης, όπως καθορίζεται στο Μέρος I.

Ημερομηνία, τόπος και, όπου ζητείται ή απαιτείται, υπογραφή(-ές):

Ημερομηνία

Τόπος

Υπογραφή