



ΚΟΙΝΩΝΙΑ ΤΗΣ
ΠΛΗΡΟΦΟΡΙΑΣ

Λεωφ. Συγγρού 194, 176 71 - Καλλιθέα (Αττική) • Τηλ.: 213 1300 700 • Fax: 213 1300 800-1

<http://www.ktpae.gr> • e-mail: info@ktpae.gr

ΝΠΙΔ Μη Κερδοσκοπικό • Αρ. ΓΕΜΗ: 004261201000

ΓΕΝΙΚΗ ΔΙΕΥΘΥΝΣΗ ΛΕΙΤΟΥΡΓΙΑΣ
ΔΙΕΥΘΥΝΣΗ ΟΙΚΟΝΟΜΙΚΗΣ ΔΙΑΧΕΙΡΙΣΗΣ
Τμήμα Διαχείρισης Συμβάσεων
(Contract Management)

Πληροφορίες : Χριστόπουλος Γεώργιος
 Τηλέφωνο : 213 - 13 00 839
 Fax : 213 - 13 00 800-1
 e-mail : gchris@ktpae.gr

Α Π Ο Φ Α Σ Η

ΘΕΜΑ: Διενέργεια Ηλεκτρονικού Διεθνούς Ανοικτού Άνω των Ορίων Διαγωνισμού για την επιλογή αναδόχου για το έργο: **«Αναβάθμιση των δικτυακών υποδομών του ΠΣΔ»** με Κωδικό ΟΠΣ ΤΑ 5136039.

Έχοντας υπόψη:

1. Τον Κανονισμό (ΕΕ) αριθ. 2021/241 του Ευρωπαϊκού Κοινοβουλίου και του Συμβουλίου της 12ης Φεβρουαρίου 2021 για τη θέσπιση του μηχανισμού ανάκαμψης και ανθεκτικότητας (L 57/17).
2. Τον Κανονισμό (ΕΕ) αριθ. 2021/240 του Ευρωπαϊκού Κοινοβουλίου και του Συμβουλίου της 10ης Φεβρουαρίου 2021 για τη θέσπιση Μέσου Τεχνικής Υποστήριξης (L 57/1).
3. Τον Κανονισμό (ΕΕ, Ευρατόμ) αριθ. 2018/1046 του Ευρωπαϊκού Κοινοβουλίου και του Συμβουλίου της 18ης Ιουλίου 2018 σχετικά με τους δημοσιονομικούς κανόνες που εφαρμόζονται στον γενικό προϋπολογισμό της Ένωσης, την τροποποίηση των κανονισμών (ΕΕ) αριθ. 1296/2013, (ΕΕ) αριθ. 1301/2013, (ΕΕ) αριθ. 1303/2013, (ΕΕ) αριθ. 1304/2013, (ΕΕ) αριθ. 1309/2013, (ΕΕ) αριθ. 1316/2013, (ΕΕ) αριθ. 223/2014, (ΕΕ) αριθ. 283/2014 και της απόφασης αριθ. 541/2014/ΕΕ και για την κατάργηση του κανονισμού (ΕΕ, Ευρατόμ) αριθ. 966/2012 (L 193/1).
4. Την υπ' αριθμ. 2021/0159/17.06.2021 Πρόταση της Ευρωπαϊκής Επιτροπής για την Εκτελεστική Απόφαση του Συμβουλίου για την έγκριση της αξιολόγησης του Σχεδίου Ανάκαμψης και Ανθεκτικότητας της Ελλάδας (στο εξής το «Σ.Α.Α.»).



Με τη χρηματοδότηση
της Ευρωπαϊκής Ένωσης
NextGenerationEU

Ελλάδα 2.0
ΕΘΝΙΚΟ ΣΧΕΔΙΟ ΑΝΑΚΑΜΨΗΣ
ΚΑΙ ΑΝΘΕΚΤΙΚΟΤΗΤΑΣ

5. Την από 13 Ιουλίου 2021 εκτελεστική απόφαση του Συμβουλίου της Ευρωπαϊκής Ένωσης, για την έγκριση της αξιολόγησης του σχεδίου ανάκαμψης και ανθεκτικότητας για την Ελλάδα (ST 10152/21, ST 10152/21 ADD 1).
6. Τον Ν. 4772/2021 «Διενέργεια Γενικών Απογραφών έτους 2021 από την Ελληνική Στατιστική Αρχή, επείγουσες ρυθμίσεις για την αντιμετώπιση των επιπτώσεων της πανδημίας του κορωνοϊού COVID- 19, επείγουσες δημοσιονομικές και φορολογικές ρυθμίσεις και άλλες διατάξεις» (ΦΕΚ 17/Α/05-02-2021)
7. Τον Ν. 4820/2021 «Οργανικός Νόμος του Ελεγκτικού Συνεδρίου και άλλες ρυθμίσεις» (ΦΕΚ 130/Α/23-07-2021) και ιδίως το άρθρο 189 περί ορισμού της Επιτροπής Δημοσιονομικού Ελέγχου ως αρμόδιας για τον έλεγχο του Μηχανισμού Ανάκαμψης και Ανθεκτικότητας.
8. Τον Ν. 4822/2021 «Κύρωση της Σύμβασης Χρηματοδότησης μεταξύ της Ευρωπαϊκής Επιτροπής και της Ελληνικής Δημοκρατίας, της Δανειακής Σύμβασης μεταξύ της Ευρωπαϊκής Επιτροπής και της Ελληνικής Δημοκρατίας και των Παραρτημάτων τους και άλλες διατάξεις για το Ταμείο Ανάκαμψης και Ανθεκτικότητας» (ΦΕΚ 135/Α/02-08-2021).
9. Τα Α. 270 έως και Α.281 του Ν. 4738/2020 «Ρύθμιση οφειλών και παροχή δεύτερης ευκαιρίας και άλλες διατάξεις» (ΦΕΚ 207/Α/27-10-2020) και ιδίως το Α.272 για την σύσταση στο Υπουργείο Οικονομικών της αυτοτελούς Ειδικής Υπηρεσίας Συντονισμού Ταμείου Ανάκαμψης.
10. Τον Ν. 4413/2016 «Ανάθεση και εκτέλεση συμβάσεων παραχώρησης Εναρμόνιση με την Οδηγία 2014/23/ΕΕ του Ευρωπαϊκού Κοινοβουλίου και του Συμβουλίου της 26ης Φεβρουαρίου 2014 σχετικά με την ανάθεση συμβάσεων παραχώρησης (ΕΕ L 94/1/28.3.2014) και άλλες διατάξεις» (ΦΕΚ 148/Α/08-08-2016).
11. Τον Ν. 3389/2005 «Συμπράξεις Δημόσιου και Ιδιωτικού Τομέα» (ΦΕΚ 232/Α/ 22-09-2005).
12. Την υπ' αρ. 134453/23-12-2015 κοινή απόφαση των Υπουργών Οικονομίας, Ανάπτυξης και Τουρισμού και Οικονομικών «Ρυθμίσεις για τις πληρωμές των δαπανών του Προγράμματος Δημοσίων Επενδύσεων - ΠΔΕ» (ΦΕΚ 2857/Β/28-12-2015), όπως εκάστοτε ισχύει.
13. Την υπ' αρ. 35259/24-03-2021 κοινή απόφαση των Υπουργών Οικονομικών και Ανάπτυξης και Επενδύσεων «Σύσταση και Λειτουργία Λογαριασμού για την εθνική χρηματοδότηση των έργων του Ταμείου Ανάκαμψης και Ανθεκτικότητας της Ευρωπαϊκής Ένωσης» (ΦΕΚ 1197/Β/29-03-2021).
14. Την υπ' αριθμ. 119126ΕΞ2021/29.09.2021 (ΦΕΚ 4498/Β/29-09-2021) απόφαση του Αναπληρωτή Υπουργού Οικονομικών περί καθορισμού του Συστήματος Διαχείρισης και Ελέγχου των Δράσεων και των Έργων του Ταμείου Ανάκαμψης και Ανθεκτικότητας.
15. Την υπ' αριθμ. 119138 ΕΞ 2021/29-09-2021 (ΦΕΚ 4499/Β/30-09-2021), με θέμα «Συμπλήρωση και εξειδίκευση των Αρμοδιοτήτων της Ειδικής Υπηρεσίας Συντονισμού Ταμείου Ανάκαμψης του Υπουργείου Οικονομικών».
16. Το εγκεκριμένο Εγχειρίδιο Διαδικασιών του Ταμείου Ανάκαμψης και Ανθεκτικότητας.
17. Τον Ν. 4412/2016 «Δημόσιες Συμβάσεις Έργων, Προμηθειών και Υπηρεσιών (προσαρμογή στις Οδηγίες 2014/24/ΕΕ και 2014/25/ΕΕ)» (ΦΕΚ 147/Α/08-08-2016), όπως τροποποιήθηκε και ισχύει δυνάμει των διατάξεων του Ν. 4782/2021 (ΦΕΚ 36/Β/09-03-2021).
18. Την με Αρ. 64233 Απόφαση των Υπουργών Ανάπτυξης και Επενδύσεων – Επικρατείας “Ρυθμίσεις τεχνικών ζητημάτων που αφορούν την ανάθεση των Δημοσίων Συμβάσεων Προμηθειών και Υπηρεσιών με χρήση των επιμέρους εργαλείων και διαδικασιών του Εθνικού Συστήματος Ηλεκτρονικών Δημοσίων Συμβάσεων (ΕΣΗΔΗΣ)” (ΦΕΚ 2453/Β/09-06-2021).
19. Την με Αρ. 166278 Απόφαση των Υπουργών Οικονομικών – Υποδομών και Μεταφορών – Επικρατείας “Ρυθμίσεις τεχνικών ζητημάτων που αφορούν στην ανάθεση των δημοσίων συμβάσεων έργων, μελετών και παροχής τεχνικών και λοιπών συναφών επιστημονικών υπηρεσιών με χρήση των επιμέρους εργαλείων και διαδικασιών του Εθνικού Συστήματος Ηλεκτρονικών Δημοσίων Συμβάσεων (ΕΣΗΔΗΣ)” (ΦΕΚ 2813/Β/30-06-2021).

20. Την Αριθμ. 76928 Απόφαση των Υπουργών Ανάπτυξης και Επενδύσεων και Επικρατείας "Ρύθμιση ειδικότερων θεμάτων λειτουργίας και διαχείρισης του Κεντρικού Ηλεκτρονικού Μητρώου Δημοσίων Συμβάσεων (ΚΗΜΔΗΣ)" (ΦΕΚ 3075/Β/13-07-2021).
21. Τον Ν. 4727/2020 «Ψηφιακή Διακυβέρνηση (Ενσωμάτωση στην Ελληνική Νομοθεσία της Οδηγίας (ΕΕ) 2016/2102 και της Οδηγίας (ΕΕ) 2019/1024) - Ηλεκτρονικές Επικοινωνίες (Ενσωμάτωση στο Ελληνικό Δίκαιο της Οδηγίας (ΕΕ) 2018/1972) και άλλες διατάξεις» (ΦΕΚ 184/Α/23-09-2020).
22. Τον Ν. 4700/2020 «Ενιαίο κείμενο Δικονομίας για το Ελεγκτικό Συνέδριο, ολοκληρωμένο νομοθετικό πλαίσιο για τον προσυμβατικό έλεγχο, τροποποιήσεις στον Κώδικα Νόμων για το Ελεγκτικό Συνέδριο, διατάξεις για την αποτελεσματική απονομή της δικαιοσύνης και άλλες διατάξεις» (ΦΕΚ 127/Α/29-06-2020).
23. Τον Ν. 4270/2014 «Αρχές δημοσιονομικής διαχείρισης και εποπτείας (ενσωμάτωση της Οδηγίας 2011/85/ΕΕ) - δημόσιο λογιστικό και άλλες διατάξεις» και ειδικότερα το υποκεφάλαιο 3 - Προϋπολογισμός Δημοσίων Επενδύσεων - Ανακατανομές πιστώσεων έργων, Ανάληψη υποχρεώσεων, Εκτέλεση προϋπολογισμού (ΦΕΚ 143/Α/28-06-2014).
24. Τον Ν. 4152/2013 «Επείγοντα μέτρα εφαρμογής των νόμων 4046/2012, 4093/2012 και 4127/2013» (ΦΕΚ 107/Α/09-05-2013).
25. Τον Ν. 4013/2011 «Σύσταση ενιαίας Ανεξάρτητης Αρχής Δημοσίων Συμβάσεων και Κεντρικού Ηλεκτρονικού Μητρώου Δημοσίων Συμβάσεων - Αντικατάσταση του έκτου κεφαλαίου του Ν. 3588/2007 (πτωχευτικός κώδικας) - Προπτωχευτική διαδικασία εξυγίανσης και άλλες διατάξεις» (ΦΕΚ 204/Α/15-09-2011).
26. Τον Ν. 3213/2003 "Δήλωση και έλεγχος περιουσιακής κατάστασης βουλευτών, δημόσιων λειτουργών και υπαλλήλων, ιδιοκτητών μέσων μαζικής ενημέρωσης και άλλων κατηγοριών προσώπων." (ΦΕΚ 309/Α/31-12-2003), όπως τούτος τροποποιήθηκε και ισχύει.
27. Τον Ν. 2121/1993 "Πνευματική Ιδιοκτησία, Συγγενικά Δικαιώματα και Πολιτιστικά Θέματα", (ΦΕΚ 25/Α/04-03-1993), όπως τούτος τροποποιήθηκε και ισχύει δυνάμει των διατάξεων του Ν. 4481/2017 (ΦΕΚ 100/Α/2017).
28. Τον Ν. 3310/2005 «Μέτρα για τη διασφάλιση της διαφάνειας και την αποτροπή καταστρατηγήσεων κατά τη διαδικασία σύναψης δημοσίων συμβάσεων» (ΦΕΚ 30/Α/14-02-2005) σε συνδυασμό με την υπ' αρ. 1108437/2565/ΔΟΣ/15.11.2005 απόφαση του Υφυπουργού Οικονομίας και Οικονομικών «Καθορισμός χωρών στις οποίες λειτουργούν εξωχώριες εταιρίες» (1590/Β/16-11-2005).
29. Το Α.88 του Ν. 1892/1990 «Για τον εκσυγχρονισμό και την ανάπτυξη και άλλες διατάξεις» (ΦΕΚ 101/Α/31-07-1990).
30. Την υπ' αρ. 20977 Κοινή Απόφαση των Υπουργών Ανάπτυξης και Επικρατείας «Δικαιολογητικά για την τήρηση των μητρώων του Ν.3310/2005, όπως τροποποιήθηκε με το Ν. 3414/2005» (ΦΕΚ 1673/Β/23-08-2007).
31. Τον Κανονισμό (ΕΕ) 2016/679 του Ευρωπαϊκού Κοινοβουλίου και του Συμβουλίου, της 27ης Απριλίου 2016, για την προστασία των φυσικών προσώπων έναντι της επεξεργασίας των δεδομένων προσωπικού χαρακτήρα και για την ελεύθερη κυκλοφορία των δεδομένων αυτών και την κατάργηση της οδηγίας 95/46/ΕΚ (Γενικός Κανονισμός για την Προστασία Δεδομένων) (L 119).
32. Τον Ν. 4624/2019 «Αρχή Προστασίας Δεδομένων Προσωπικού Χαρακτήρα, μέτρα εφαρμογής του Κανονισμού (ΕΕ) 2016/679 του Ευρωπαϊκού Κοινοβουλίου και του Συμβουλίου της 27ης Απριλίου 2016 για την προστασία των φυσικών προσώπων έναντι της επεξεργασίας δεδομένων προσωπικού χαρακτήρα και ενσωμάτωση στην εθνική νομοθεσία της Οδηγίας (ΕΕ) 2016/680 του Ευρωπαϊκού Κοινοβουλίου και του Συμβουλίου της 27ης Απριλίου 2016 και άλλες διατάξεις» (ΦΕΚ 137/Α/29-08-2019).

33. Τη με αριθμό 3/2018 Γνωμοδότηση του Νομικού Συμβουλίου του Κράτους.
34. Το από 13-07-2018 έντυπο της ΕΑΔΔΗΣΥ με θέμα: «ΥΠΟΧΡΕΩΣΕΙΣ ΔΗΜΟΣΙΕΥΣΕΩΝ ΣΤΟΝ ΕΘΝΙΚΟ ΤΥΠΟ ΚΑΤΑ ΤΟΝ Ν.4412/2016».
35. Τον Ν. 3429/2005 «Δημόσιες Επιχειρήσεις και Οργανισμοί (Δ.Ε.Κ.Ο.).» ΦΕΚ (314/Α/27-12-2005), όπως τροποποιήθηκε από Α.31, Κεφ. Β, Ν. 4465/2017 (ΦΕΚ 47/Α/04-04-2017) και «Αριθ. 30422/ΕΓΔΕΚΟ 342 «Εξάιρεση από το πεδίο εφαρμογής του άρθρου 3 του ν. 3429/2005 της Ανώνυμης Εταιρείας «Κοινωνία της Πληροφορίας Α.Ε.» ΦΕΚ (967/Β/21-07-2006).
36. Το Α.24 του Ν. 2860/2000 «Διαχείριση, παρακολούθηση και έλεγχος του κοινοτικού πλαισίου στήριξης και άλλες διατάξεις» (ΦΕΚ 251/Α/14-11-2000), όπως τροποποιήθηκε με το Α.32 του Ν. 3614/2007 «Διαχείριση, έλεγχος και εφαρμογή αναπτυξιακών παρεμβάσεων για την προγραμματική περίοδο 2007 - 2013» (ΦΕΚ 267/Α/03-12-2007), συμπληρώθηκε με το Α.59, παρ. 17 του Ν. 4314/2014 «Α) Για τη διαχείριση, τον έλεγχο και την εφαρμογή αναπτυξιακών παρεμβάσεων για την προγραμματική περίοδο 2014 - 2020, Β) Ενσωμάτωση της Οδηγίας 2012/17 του Ευρωπαϊκού Κοινοβουλίου και του Συμβουλίου της 13ης Ιουνίου 2012 (ΕΕ L 156/16.6.2012) στο ελληνικό δίκαιο, τροποποίηση του ν. 3419/2005 (Α 297) και άλλες διατάξεις» (ΦΕΚ 265/Α/23-12-2014) και ισχύει.
37. Το Α.1, παρ. 2.1 του ΠΔ 81 "Σύσταση, συγχώνευση, μετονομασία και κατάργηση Υπουργείων και καθορισμός των αρμοδιοτήτων τους - Μεταφορά υπηρεσιών και αρμοδιοτήτων μεταξύ Υπουργείων." (ΦΕΚ 119/Α/08-07-2019).
38. Το Α.39 του Ν. 4578/2018 «Μείωση ασφαλιστικών εισφορών και άλλες διατάξεις» (ΦΕΚ 200/Α/03-12-2018).
39. Το Καταστατικό της μονοπρόσωπης ανώνυμης εταιρείας με την επωνυμία "Κοινωνία της Πληροφορίας Μονοπρόσωπη Α.Ε.", όπως δημοσιεύτηκε στο Γ.Ε.ΜΗ. στις 14-10-2021 και εγκρίθηκε με την υπ' αρ. 38427 ΕΞ 2021 Απόφαση του Υπουργού Επικρατείας «Τροποποίηση του καταστατικού της ανώνυμης εταιρείας "Κοινωνία της Πληροφορίας Μ.Α.Ε." και κωδικοποίηση αυτού» (ΦΕΚ 5111/Β/04-11-2021).
40. Τον Κανονισμό της μονοπρόσωπης ανώνυμης εταιρείας "Κοινωνία της Πληροφορίας Μονοπρόσωπη Α.Ε.", ο οποίος εγκρίθηκε με την υπ' αρ. 43345 ΕΞ 2021 Απόφαση του Υπουργού Επικρατείας «Έγκριση του Κανονισμού της Ανώνυμης Εταιρείας «Κοινωνία της Πληροφορίας Μονοπρόσωπη Α.Ε.», με κατάργηση της υπό στοιχεία 13845 ΕΞ 2021/12.05.2021 υπουργικής απόφασης με θέμα: «Έγκριση του Κανονισμού της Ανώνυμης Εταιρείας «Κοινωνία της Πληροφορίας Μονοπρόσωπη Α.Ε.», με κατάργηση της υπό στοιχεία 252/ΓΔΟΔΥ/ΔΔΥ/2020/22-1-2020 υπουργικής απόφασης «Έγκριση του Κανονισμού της Ανώνυμης Εταιρείας «Κοινωνία της Πληροφορίας Α.Ε.», με κατάργηση της υπό στοιχεία ΔΙΔΚ/ΚτΠ/οικ. 21588/04-11-2011 (Β' 2541) υπουργικής απόφασης «Κανονισμός της Ανώνυμης Εταιρείας "Κοινωνία της Πληροφορίας Α.Ε."», όπως τροποποιήθηκε με την υπό στοιχεία ΔΙΔΚ/οικ 35181/11-11-2015 (Β' 2532) κοινή υπουργική απόφαση «Τροποποίηση άρθρων του Κανονισμού της Ανώνυμης Εταιρείας "Κοινωνία της Πληροφορίας Α.Ε."» (Β' 164)» ΦΕΚ 2060/Β'(2021))» (ΦΕΚ 5807/Β/10-12-2021).
41. Την υπ' αρ. 13216 ΕΞ 2021 Απόφαση του Υπουργού Επικρατείας «Τροποποίηση της υπ' αρ. 146/25.07.2019 απόφασης του Υπουργού Επικρατείας «Ορισμός του Προέδρου και των Μελών του Διοικητικού Συμβουλίου της Ανώνυμης Εταιρείας «Κοινωνία της Πληροφορίας Α.Ε.» (Υ.Ο.Δ.Δ. 474), όπως τροποποιήθηκε με τις υπό στοιχεία 90/13.01.2020 (Υ.Ο.Δ.Δ. 60) και 32273/16.11.2020 (Υ.Ο.Δ.Δ. 977) όμοιες.» (ΦΕΚ 376/ΥΟΔΔ/14-05-2021).
42. Την από 10-02-2022 (Α.Π ΚτΠ Α.Ε.: 2842/21-02-2022) Προγραμματική Συμφωνία μεταξύ του Υπουργείου Ψηφιακής Διακυβέρνησης και της ΚτΠ Μ.Α.Ε., με την οποία ορίζεται η ΚτΠ Μ.Α.Ε. Δικαιούχος για την εκτέλεση του Έργου: «Δράσεις επέκτασης και υποστήριξης του Εθνικού Δικτύου Τηλεπικοινωνιών».

43. Το με αριθμό πρωτ.: 60742/01-06-2021 (Α.Π. ΚτΠ Μ.Α.Ε.:7413/01-06-2021) έγγραφο του Υπουργείου Ανάπτυξης και Επενδύσεων που εγκρίνει την ένταξη στο Πρόγραμμα Δημόσιων Επενδύσεων (ΠΔΕ) 2021 του έργου «Επιχορήγηση της ΚτΠ Α.Ε. για το Έργο: "Δράσεις επέκτασης και υποστήριξης του Εθνικού Δικτύου Τηλεπικοινωνιών", ΣΑΤΑ 063 με κωδικό ενάρημο 2021ΤΑ06300003.
44. Την υπ' αρ. πρωτ. 139397/8-11-2021 (Α.Π ΚτΠ Μ.Α.Ε. 16088/08-11-2021) Απόφαση της ΕΥΣΤΑ με θέμα: " Απόφαση Ένταξης του Έργου «Επιχορήγηση της ΚτΠ Α.Ε. για το έργο: «Δράσεις επέκτασης και υποστήριξης του Εθνικού Δικτύου Τηλεπικοινωνιών-ΣΥΖΕΥΞΙΣ ΙΙ» (Κωδικός ΟΠΣ ΤΑ 5136039).
45. Την υπ'αρ. πρωτ. 1853/16-02-2022 (Α.Π. ΚτΠ Μ.Α.Ε.2870/22-02-2022) έγγραφο του Υπουργείου Ψηφιακής Διακυβέρνησης με θέμα:" Παροχή σύμφωνης γνώμης επί του τεύχους διακήρυξης για την υλοποίηση του έργου «Αναβάθμιση των δικτυακών υποδομών του ΠΣΔ» στο πλαίσιο της Προγραμματικής Συμφωνίας με τίτλο «Δράσεις επέκτασης και υποστήριξης του Εθνικού Δικτύου Τηλεπικοινωνιών».
46. Το υπ' αρ. πρωτ. 28024/ΕΞ/01-03-2022 (Α.Π ΚτΠ Μ.Α.Ε. 3418/01-03-2022) έγγραφο της ΕΥΣΤΑ με θέμα: "« Έγκριση διακήρυξης για την ανάθεση της σύμβασης «ΥΠ 10 - Αναβάθμιση των δικτυακών υποδομών του Πανελλήνιου Σχολικού Δικτύου» της Δράσης/Έργου «Δράσεις επέκτασης και υποστήριξης του Εθνικού Δικτύου Τηλεπικοινωνιών» (Κωδικός ΟΠΣ ΤΑ 5136039)."
47. Την από 09-03-2022 Εισήγηση της ΚτΠ Μ.Α.Ε.(με Α/Α 355873 docutracks) με θέμα: «Έγκριση Τροποποιήσεων επί της Διακήρυξης Ηλεκτρονικού Άνω των Ορίων Διαγωνισμού για το έργο: «Αναβάθμιση των δικτυακών υποδομών του Πανελλήνιου Σχολικού Δικτύου».Την Απόφαση του ΔΣ της ΚτΠ Μ.Α.Ε. κατά την υπ' αρ. 688/30-07-2019 Συνεδρίασή του, με θέμα Εκλογή Διευθύνοντος Συμβούλου (Θέμα 1).
48. Την Απόφαση του ΔΣ της ΚτΠ Μ.Α.Ε. κατά την υπ' αρ. 688/30-07-2019 Συνεδρίασή του, με θέμα Εκλογή Διευθύνοντος Συμβούλου (Θέμα 1).
49. Την Απόφαση του Διευθύνοντος Συμβούλου της ΚτΠ Μ.Α.Ε. με Αρ. Πρωτ. 10770/12-11-2020 και θέμα «Εξουσιοδοτήσεις προς τους Γενικούς Διευθυντές και Διευθυντές».
50. Την Απόφαση του Διοικητικού Συμβουλίου της ΚτΠ Μ.Α.Ε. κατά την υπ' αρ. 826/02-03-2022 Συνεδρίασή του (Θέμα 5.2).

Αποφασίζουμε

Τη διενέργεια Ηλεκτρονικού Διεθνούς Ανοικτού Άνω των Ορίων Διαγωνισμού με κριτήριο ανάθεσης: "την πλέον συμφέρουσα από οικονομική άποψη προσφορά βάσει βέλτιστης σχέσης ποιότητας - τιμής", για την επιλογή αναδόχου για το έργο: **«Αναβάθμιση των δικτυακών υποδομών του ΠΣΔ»** με Κωδικό ΟΠΣ ΤΑ 5136039.

Η συνολική εκτιμώμενη αξία της σύμβασης, περιλαμβανομένων των δικαιωμάτων προαίρεσης, ανέρχεται στο ποσό των δώδεκα εκατομμυρίων επτακοσίων είκοσι τεσσάρων εκατόν ενός ευρώ και μηδέν λεπτών (12.724.101,00€) μη περιλαμβανομένου ΦΠΑ 24% (Προϋπολογισμός με Φ.Π.Α.: 15.777.885,24 €, ΦΠΑ: 3.053.784,24€).

Η εκτιμώμενη αξία του αρχικού έργου, (μη περιλαμβανομένων των δικαιωμάτων προαίρεσης), ανέρχεται στο ποσό των εννέα εκατομμυρίων επτακοσίων ογδόντα επτά επτακοσίων εβδομήντα

ευρώ και μηδέν λεπτών (9.787.770,00€) μη περιλαμβανομένου ΦΠΑ (Προϋπολογισμός με ΦΠΑ: 12.136.834,80 € - ΦΠΑ 24%: 2.349.064,80 €

Προϋπολογισμός δικαιώματος προαίρεσης: έως του ποσού των δύο εκατομμυρίων εννιακοσίων τριάντα έξι τριακοσίων τριακοσίων τριάντα ενός ευρώ και μηδέν λεπτών (2.936.331,00€) μη περιλαμβανομένου ΦΠΑ 24% (Προϋπολογισμός με ΦΠΑ: 3.641.050,44 €, ΦΠΑ: 704.719,44€). Η προαίρεση δύναται να χρηματοδοτηθεί από οποιαδήποτε άλλη πηγή.

Ο διαγωνισμός θα πραγματοποιηθεί με χρήση της πλατφόρμας του Εθνικού Συστήματος Ηλεκτρονικών Δημοσίων Συμβάσεων (ΕΣΗΔΗΣ), μέσω της διαδικτυακής πύλης www.promitheus.gov.gr του συστήματος, κατόπιν παρέλευσης τουλάχιστον τριάντα πέντε (35) ημερών από την ημερομηνία αποστολής της Προκήρυξης στην Υπηρεσία Επίσημων Εκδόσεων των Ευρωπαϊκών Κοινοτήτων ή τουλάχιστον τριάντα (30) ημερών από την ημερομηνία αποστολής της Προκήρυξης στην Υπηρεσία Επίσημων Εκδόσεων των Ευρωπαϊκών Κοινοτήτων εφόσον η υποβολή των προσφορών γίνεται με ηλεκτρονικά μέσα.

Το πλήρες κείμενο της Διακήρυξης θα καταχωρηθεί στο Κεντρικό Ηλεκτρονικό Μητρώο Δημοσίων Συμβάσεων (ΚΗΜΔΗΣ) και θα δημοσιευθεί στο Εθνικό Σύστημα Ηλεκτρονικών Δημοσίων Συμβάσεων (ΕΣΗΔΗΣ). Τα πλήρη έγγραφα της διακήρυξης διατίθενται και σε ηλεκτρονική μορφή στον διαδικτυακό τόπο της εταιρείας www.ktpae.gr.

Η Προκήρυξη του Ηλεκτρονικού Ανοικτού Άνω των Ορίων Διαγωνισμού θα αναρτηθεί στο διαδικτυακό τόπο του Προγράμματος «ΔΙΑΥΓΕΙΑ».

Ο Διαγωνισμός θα διεξαχθεί σύμφωνα με τους όρους του συνημμένου Τεύχους Διακήρυξης, το οποίο αποτελεί αναπόσπαστο τμήμα της παρούσας Απόφασης και περιλαμβάνει τα παρακάτω Μέρη και Παραρτήματα:

ΓΕΝΙΚΕΣ ΠΛΗΡΟΦΟΡΙΕΣ

ΠΕΡΙΕΧΟΜΕΝΑ

1. ΑΝΑΘΕΤΟΥΣΑ ΑΡΧΗ ΚΑΙ ΑΝΤΙΚΕΙΜΕΝΟ ΣΥΜΒΑΣΗΣ
2. ΓΕΝΙΚΟΙ & ΕΙΔΙΚΟΙ ΟΡΟΙ ΣΥΜΜΕΤΟΧΗΣ
3. ΔΙΕΝΕΡΓΕΙΑ ΔΙΑΔΙΚΑΣΙΑΣ - ΑΞΙΟΛΟΓΗΣΗ ΠΡΟΣΦΟΡΩΝ
4. ΟΡΟΙ ΕΚΤΕΛΕΣΗΣ ΤΗΣ ΣΥΜΒΑΣΗΣ
5. ΕΙΔΙΚΟΙ ΟΡΟΙ ΕΚΤΕΛΕΣΗΣ ΤΗΣ ΣΥΜΒΑΣΗΣ
6. ΧΡΟΝΟΣ ΚΑΙ ΤΡΟΠΟΣ ΕΚΤΕΛΕΣΗΣ

ΠΑΡΑΡΤΗΜΑΤΑ

ΠΑΡΑΡΤΗΜΑ Ι: ΑΝΑΛΥΤΙΚΗ ΠΕΡΙΓΡΑΦΗ ΦΥΣΙΚΟΥ ΚΑΙ ΟΙΚΟΝΟΜΙΚΟΥ ΑΝΤΙΚΕΙΜΕΝΟΥ ΤΗΣ ΣΥΜΒΑΣΗΣ

ΠΑΡΑΡΤΗΜΑ ΙΙ – ΠΙΝΑΚΕΣ ΣΥΜΜΟΡΦΩΣΗΣ

ΠΑΡΑΡΤΗΜΑ ΙΙΙ – ΕΥΡΩΠΑΪΚΟ ΕΝΙΑΙΟ ΕΓΓΡΑΦΟ ΣΥΜΒΑΣΗΣ (ΕΕΕΣ)

ΠΑΡΑΡΤΗΜΑ ΙV – ΥΠΟΔΕΙΓΜΑ ΒΙΟΓΡΑΦΙΚΟΥ ΣΗΜΕΙΩΜΑΤΟΣ

ΠΑΡΑΡΤΗΜΑ V - ΥΠΟΔΕΙΓΜΑ ΤΕΧΝΙΚΗΣ ΠΡΟΣΦΟΡΑΣ

ΠΑΡΑΡΤΗΜΑ VI - ΥΠΟΔΕΙΓΜΑ ΟΙΚΟΝΟΜΙΚΗΣ ΠΡΟΣΦΟΡΑΣ

ΠΑΡΑΡΤΗΜΑ VII – ΑΛΛΕΣ ΔΗΛΩΣΕΙΣ

ΠΑΡΑΡΤΗΜΑ VIII – ΥΠΟΔΕΙΓΜΑΤΑ ΕΓΓΥΗΤΙΚΩΝ ΕΠΙΣΤΟΛΩΝ

Κατ' εξουσιοδότηση του Διοικητικού Συμβουλίου

Ο Διευθύνων Σύμβουλος

Σταύρος Ασθενίδης

Συνημμένα:

- Τεύχος Διακήρυξης
- ΕΥΡΩΠΑΙΚΟ ΕΝΙΑΙΟ ΕΓΓΡΑΦΟ ΣΥΜΒΑΣΗΣ (ΕΕΕΣ)

Κοινοποίηση:

- Γραφείο Υπουργού Υπουργείου Ψηφιακής Διακυβέρνησης
- Ειδική Υπηρεσία Συντονισμού Ταμείου Ανάκαμψης (ΕΥΣΤΑ)

Εσωτερική Διανομή:

- Γραμματεία ΔΣ
- Γραμματεία Διοίκησης
- Γενική Διεύθυνση Λειτουργίας
- Διεύθυνση Οικονομικής Διαχείρισης
- Γενική Διεύθυνση Έργων
- Διεύθυνση Διαχείρισης Έργων
- Τμήμα Διαχείρισης Συμβάσεων (Contract Management)
- Τμήμα Προγραμματισμού, Συντονισμού και Παρακολούθησης Έργων

Διακήρυξη
Ηλεκτρονικού Ανοικτού (Διεθνούς) Άνω των Ορίων
Διαγωνισμού
για το Έργο
«Αναβάθμιση των δικτυακών υποδομών του ΠΣΔ»

Κωδ. ΟΠΣ:	5136039
Πηγή Χρηματοδότησης:	Πρόγραμμα Δημοσίων Επενδύσεων (ΠΔΕ) 2021-TAMEIO ANAKAMPSΗΣ – Δράση 16956 « Δράσεις επέκτασης και υποστήριξης του Εθνικού Δικτύου Τηλεπικοινωνιών»
Προϋπολογισμός-Εκτιμώμενη αξία σύμβασης	12.724.101,00 € Μη περιλαμβανομένου ΦΠΑ 24%, προϋπολογισμός με ΦΠΑ: 15.777.885,24 € , ΦΠΑ 3.053.784,24 € - Προϋπολογισμός αρχικού έργου: 9.787.770,00 € μη περιλαμβανομένου ΦΠΑ , προϋπολογισμός με ΦΠΑ: 12.136.834,80 € - ΦΠΑ 24%: 2.349.064,80 € - Προϋπολογισμός δικαιώματος προαίρεσης: έως 2.936.331,00 € Μη περιλαμβανομένου ΦΠΑ 24%, προϋπολογισμός με ΦΠΑ: 3.641.050,44 € , ΦΠΑ 704.719,44 € . Η προαίρεση δύναται να χρηματοδοτηθεί από οποιαδήποτε άλλη πηγή.
CPV:	32580000-2 Εξοπλισμός δικτύου δεδομένων 48732000-8 Πακέτα λογισμικού ασφάλειας δεδομένων
Κριτήριο Ανάθεσης:	Η πλέον συμφέρουσα από οικονομική άποψη προσφορά βάσει βέλτιστης σχέσης ποιότητας – τιμής
Ημερομηνία Διενέργειας:	06/05/2022
	Ημερομηνία Ανάρτησης στο ΚΗΜΔΗΣ 22/03/2022
	Ημερομηνία Ανάρτησης στο ΕΣΗΔΗΣ 22/03/2022
	Ημερομηνία Αποστολής Διακήρυξης σε Ε.Ε. (Υπ. Επίσημων Εκδόσεων) 16/03/2022
	Ημερομηνία Δημοσίευσης Διακήρυξης σε Ε.Ε. (Υπ. Επίσημων Εκδόσεων) 21/03/2022
	Ημερομηνία Ανάρτησης στον Διαδικτυακό τόπο της Αναθέτουσας Αρχής www.ktpae.gr 22/03/2022

ΓΕΝΙΚΕΣ ΠΛΗΡΟΦΟΡΙΕΣ

Συνοπτικά στοιχεία Έργου	
ΤΙΤΛΟΣ ΕΡΓΟΥ	Αναβάθμιση των δικτυακών υποδομών του ΠΣΔ
ΑΝΑΘΕΤΟΥΣΑ ΑΡΧΗ	Κοινωνία της Πληροφορίας Μονοπρόσωπη Α.Ε. (ΚΤΠ Μ.Α.Ε.)
ΦΟΡΕΑΣ ΛΕΙΤΟΥΡΓΙΑΣ	Υπουργείο Ψηφιακής Διακυβέρνησης
ΚΥΡΙΟΣ ΤΟΥ ΕΡΓΟΥ	Υπουργείο Ψηφιακής Διακυβέρνησης
ΦΟΡΕΑΣ ΧΡΗΜΑΤΟΔΟΤΗΣΗΣ	Υπουργείο Ψηφιακής Διακυβέρνησης
ΤΟΠΟΣ ΠΑΡΑΔΟΣΗΣ – ΤΟΠΟΣ ΠΑΡΟΧΗΣ ΥΠΗΡΕΣΙΩΝ	Τόπος παράδοσης: όλες οι σχολικές μονάδες της χώρας Τόπος παροχής υπηρεσιών: ΚΤΠ Μ.Α.Ε., ΠΣΔ
ΕΙΔΟΣ ΣΥΜΒΑΣΗΣ	32580000-2 Εξοπλισμός δικτύου δεδομένων 48732000-8 Πακέτα λογισμικού ασφάλειας δεδομένων
ΕΙΔΟΣ ΔΙΑΔΙΚΑΣΙΑΣ	Ηλεκτρονικός Ανοικτός Διεθνής άνω των ορίων Διαγωνισμός με κριτήριο ανάθεσης την πλέον συμφέρουσα από οικονομική άποψη προσφορά βάσει βέλτιστης σχέσης ποιότητας – τιμής
ΠΡΟΫΠΟΛΟΓΙΣΜΟΣ – ΕΚΤΙΜΩΜΕΝΗ ΑΞΙΑ ΣΥΜΒΑΣΗΣ	<p>Ο προϋπολογισμός του Έργου - εκτιμώμενη αξία σύμβασης ανέρχεται στο ποσό του των «δώδεκα εκατομμυρίων επτακοσίων είκοσι τεσσάρων χιλιάδων εκατόν ενός ευρώ», 12.724.101,00 € Μη περιλαμβανομένου ΦΠΑ 24% , προϋπολογισμός με ΦΠΑ: 15.777.885,24 € , ΦΠΑ 3.053.784,24 €</p> <p>και αναλύεται ως εξής :</p> <ul style="list-style-type: none"> - Ο προϋπολογισμός του Έργου μη περιλαμβανομένου του δικαιώματος προαίρεσης και της συμπληρωματικής σύμβασης ανέρχεται στο ποσό των «εννέα εκατομμυρίων επτακοσίων ογδόντα επτά χιλιάδων επτακοσίων εβδομήντα ευρώ» 9.787.770,00 €, μη περιλαμβανομένου ΦΠΑ 24%. (Προϋπολογισμός με ΦΠΑ: 12.136.834,80 € , ΦΠΑ 2.349.064,80 €) - Προϋπολογισμός δικαιώματος προαίρεσης: έως «δύο εκατομμυρίων εννιακοσίων τριάντα έξι χιλιάδων τριακοσίων τριάντα ενός ευρώ» 2.936.331,00 € μη περιλαμβανομένου ΦΠΑ 24% (προϋπολογισμός με ΦΠΑ: 3.641.050,44 € , ΦΠΑ 704.719,44 €). Η προαίρεση δύναται να χρηματοδοτηθεί από οποιαδήποτε άλλη πηγή.
ΧΡΗΜΑΤΟΔΟΤΗΣΗ ΕΡΓΟΥ	<p>Η δαπάνη θα βαρύνει το Πρόγραμμα Δημοσίων Επενδύσεων (ΠΔΕ) 2021 – Ταμείο Ανάκαμψης: ΣΑΤΑ 063 του Υπουργείου Ανάπτυξης και Επενδύσεων για τη χρηματοδότηση του Έργου: με κωδικό Έργου 2021ΤΑ06300003 «Επιχορήγηση της ΚΤΠ Μ.Α.Ε. για το Έργο: "Δράσεις επέκτασης και υποστήριξης του Εθνικού Δικτύου Τηλεπικοινωνιών"».</p> <p>Η προαίρεση δύναται να χρηματοδοτηθεί από οποιαδήποτε άλλη πηγή.</p>

Συνοπτικά στοιχεία Έργου	
ΔΙΑΡΚΕΙΑ ΣΥΜΒΑΣΗΣ	Δώδεκα (12) μήνες
ΗΜΕΡΟΜΗΝΙΑ ΔΙΑΚΗΡΥΞΗΣ	16/03/2022
ΠΡΟΘΕΣΜΙΑ ΓΙΑ ΥΠΟΒΟΛΗ ΔΙΕΥΚΡΙΝΙΣΕΩΝ ΕΠΙ ΤΩΝ ΟΡΩΝ ΤΗΣ ΔΙΑΚΗΡΥΞΗΣ	12/04/2022
ΗΜΕΡΟΜΗΝΙΑ ΈΝΑΡΞΗΣ ΗΛΕΚΤΡΟΝΙΚΗΣ ΥΠΟΒΟΛΗΣ ΠΡΟΣΦΟΡΩΝ	22/3/2022
ΚΑΤΑΛΗΚΤΙΚΗ ΗΜΕΡΟΜΗΝΙΑ ΚΑΙ ΩΡΑ ΥΠΟΒΟΛΗΣ ΠΡΟΣΦΟΡΩΝ	Ηλεκτρονική Υποβολή: 06/05/2022 και ώρα 14:00
ΤΟΠΟΣ & ΤΡΟΠΟΣ ΚΑΤΑΘΕΣΗΣ ΠΡΟΣΦΟΡΩΝ	Ηλεκτρονική Υποβολή: Στη διαδικτυακή πύλη www.promitheus.gov.gr του Εθνικού Συστήματος Ηλεκτρονικών Δημοσίων Συμβάσεων (ΕΣΗΔΗΣ) (ηλεκτρονική μορφή) Έντυπη Υποβολή: Η έδρα της ΚτΠ Μ.Α.Ε.
ΗΜΕΡΟΜΗΝΙΑ ΑΝΑΡΤΗΣΗΣ ΣΤΗ ΔΙΑΔΙΚΤΥΑΚΗ ΠΥΛΗ ΤΟΥ ΕΣΗΔΗΣ	22/03/2022
ΗΜΕΡΟΜΗΝΙΑ ΚΑΙ ΩΡΑ ΑΠΟΣΦΡΑΓΙΣΗΣ ΠΡΟΣΦΟΡΩΝ	12/05/2022, ημέρα Πέμπτη ώρα 14:00

Περιεχόμενα

Περιεχόμενα

Συνοπτικά στοιχεία Έργου	1
1. ΑΝΑΘΕΤΟΥΣΑ ΑΡΧΗ ΚΑΙ ΑΝΤΙΚΕΙΜΕΝΟ ΣΥΜΒΑΣΗΣ	5
1.1 ΣΤΟΙΧΕΙΑ ΑΝΑΘΕΤΟΥΣΑΣ ΑΡΧΗΣ	5
1.2 ΣΤΟΙΧΕΙΑ ΔΙΑΔΙΚΑΣΙΑΣ - ΧΡΗΜΑΤΟΔΟΤΗΣΗ	6
1.3 ΣΥΝΟΠΤΙΚΗ ΠΕΡΙΓΡΑΦΗ ΦΥΣΙΚΟΥ ΚΑΙ ΟΙΚΟΝΟΜΙΚΟΥ ΑΝΤΙΚΕΙΜΕΝΟΥ ΤΗΣ ΣΥΜΒΑΣΗΣ	6
1.4 ΘΕΣΜΙΚΟ ΠΛΑΙΣΙΟ	8
1.5 ΠΡΟΘΕΣΜΙΑ ΠΑΡΑΛΑΒΗΣ ΠΡΟΣΦΟΡΩΝ ΚΑΙ ΔΙΕΝΕΡΓΕΙΑ ΔΙΑΓΩΝΙΣΜΟΥ	13
1.6 ΔΗΜΟΣΙΟΤΗΤΑ	13
1.7 ΑΡΧΕΣ ΕΦΑΡΜΟΖΟΜΕΝΕΣ ΣΤΗ ΔΙΑΔΙΚΑΣΙΑ ΣΥΝΑΨΗΣ	13
2. ΓΕΝΙΚΟΙ ΚΑΙ ΕΙΔΙΚΟΙ ΟΡΟΙ ΣΥΜΜΕΤΟΧΗΣ	14
2.1. ΓΕΝΙΚΕΣ ΠΛΗΡΟΦΟΡΙΕΣ	14
2.2. ΔΙΚΑΙΩΜΑ ΣΥΜΜΕΤΟΧΗΣ - ΚΡΙΤΗΡΙΑ ΠΟΙΟΤΙΚΗΣ ΕΠΙΛΟΓΗΣ	17
2.3. ΚΡΙΤΗΡΙΑ ΑΝΑΘΕΣΗΣ	37
2.4. ΚΑΤΑΡΤΙΣΗ - ΠΕΡΙΕΧΟΜΕΝΟ ΠΡΟΣΦΟΡΩΝ	42
3. ΔΙΕΝΕΡΓΕΙΑ ΔΙΑΔΙΚΑΣΙΑΣ - ΑΞΙΟΛΟΓΗΣΗ ΠΡΟΣΦΟΡΩΝ	50
3.1 ΑΠΟΣΦΡΑΓΙΣΗ ΚΑΙ ΑΞΙΟΛΟΓΗΣΗ ΠΡΟΣΦΟΡΩΝ	50
3.2 ΠΡΟΣΚΛΗΣΗ ΥΠΟΒΟΛΗΣ ΔΙΚΑΙΟΛΟΓΗΤΙΚΩΝ ΠΡΟΣΩΡΙΝΟΥ ΑΝΑΔΟΧΟΥ - ΔΙΚΑΙΟΛΟΓΗΤΙΚΑ ΠΡΟΣΩΡΙΝΟΥ ΑΝΑΔΟΧΟΥ	52
3.3 ΚΑΤΑΚΥΡΩΣΗ - ΣΥΝΑΨΗ ΣΥΜΒΑΣΗΣ	53
3.4 ΠΡΟΔΙΚΑΣΤΙΚΕΣ ΠΡΟΣΦΥΓΕΣ - ΠΡΟΣΩΡΙΝΗ ΔΙΚΑΣΤΙΚΗ ΠΡΟΣΤΑΣΙΑ	55
3.5 ΜΑΤΑΙΩΣΗ ΔΙΑΔΙΚΑΣΙΑΣ	57
4. ΟΡΟΙ ΕΚΤΕΛΕΣΗΣ ΤΗΣ ΣΥΜΒΑΣΗΣ	59
4.1 ΕΓΓΥΗΣΕΙΣ (ΚΑΛΗΣ ΕΚΤΕΛΕΣΗΣ, ΠΡΟΚΑΤΑΒΟΛΗΣ, ΚΑΛΗΣ ΛΕΙΤΟΥΡΓΙΑΣ)	59
4.2 ΣΥΜΒΑΤΙΚΟ ΠΛΑΙΣΙΟ – ΕΦΑΡΜΟΣΤΕΑ ΝΟΜΟΘΕΣΙΑ	60
4.3 ΌΡΟΙ ΕΚΤΕΛΕΣΗΣ ΤΗΣ ΣΥΜΒΑΣΗΣ	60
4.4 ΥΠΕΡΓΟΛΑΒΙΑ	63
4.5 ΤΡΟΠΟΠΟΙΗΣΗ ΣΥΜΒΑΣΗΣ ΚΑΤΑ ΤΗ ΔΙΑΡΚΕΙΑ ΤΗΣ	64
4.6 ΔΙΚΑΙΩΜΑ ΜΟΝΟΜΕΡΟΥΣ ΛΥΣΗΣ ΤΗΣ ΣΥΜΒΑΣΗΣ	64
5. ΕΙΔΙΚΟΙ ΟΡΟΙ ΕΚΤΕΛΕΣΗΣ ΤΗΣ ΣΥΜΒΑΣΗΣ	66
5.1 ΤΡΟΠΟΣ ΠΛΗΡΩΜΗΣ	66
5.2 ΚΗΡΥΞΗ ΟΙΚΟΝΟΜΙΚΟΥ ΦΟΡΕΑ ΈΚΠΤΩΤΟΥ - ΚΥΡΩΣΕΙΣ	67
5.3 ΔΙΟΙΚΗΤΙΚΕΣ ΠΡΟΣΦΥΓΕΣ ΚΑΤΑ ΤΗ ΔΙΑΔΙΚΑΣΙΑ ΕΚΤΕΛΕΣΗΣ	68
5.4 ΔΙΚΑΣΤΙΚΗ ΕΠΙΛΥΣΗ ΔΙΑΦΟΡΩΝ	69
6. ΧΡΟΝΟΣ ΚΑΙ ΤΡΟΠΟΣ ΕΚΤΕΛΕΣΗΣ	70
6.1 ΠΑΡΑΚΟΛΟΥΘΗΣΗ ΤΗΣ ΣΥΜΒΑΣΗΣ	70
6.2 ΔΙΑΡΚΕΙΑ ΣΥΜΒΑΣΗΣ	70
6.3 ΠΑΡΑΛΑΒΗ ΤΟΥ ΑΝΤΙΚΕΙΜΕΝΟΥ ΤΗΣ ΣΥΜΒΑΣΗΣ	70

6.4	ΑΠΟΡΡΙΨΗ ΠΑΡΑΔΟΤΕΩΝ – ΑΝΤΙΚΑΤΑΣΤΑΣΗ.....	71
	ΠΑΡΑΡΤΗΜΑΤΑ	72
	ΠΑΡΑΡΤΗΜΑ Ι – ΑΝΑΛΥΤΙΚΗ ΠΕΡΙΓΡΑΦΗ ΦΥΣΙΚΟΥ ΚΑΙ ΟΙΚΟΝΟΜΙΚΟΥ ΑΝΤΙΚΕΙΜΕΝΟΥ ΤΗΣ ΣΥΜΒΑΣΗΣ	72
	1. Περιβάλλον της Σύμβασης	72
	ΠΑΡΑΡΤΗΜΑ ΙΙ – ΠΙΝΑΚΕΣ ΣΥΜΜΟΡΦΩΣΗΣ	97
	ΠΑΡΑΡΤΗΜΑ ΙΙΙ – ΕΥΡΩΠΑΙΚΟ ΕΝΙΑΙΟ ΕΓΓΡΑΦΟ ΣΥΜΒΑΣΗΣ (ΕΕΕΣ)	118
	ΠΑΡΑΡΤΗΜΑ ΙV – ΥΠΟΔΕΙΓΜΑ ΒΙΟΓΡΑΦΙΚΟΥ ΣΗΜΕΙΩΜΑΤΟΣ.....	119
	ΠΑΡΑΡΤΗΜΑ V – ΥΠΟΔΕΙΓΜΑ ΤΕΧΝΙΚΗΣ ΠΡΟΣΦΟΡΑΣ	122
6.5	ΠΑΡΑΡΤΗΜΑ VI – ΥΠΟΔΕΙΓΜΑ ΟΙΚΟΝΟΜΙΚΗΣ ΠΡΟΣΦΟΡΑΣ	124
	ΠΑΡΑΡΤΗΜΑ VII – ΆΛΛΕΣ ΔΗΛΩΣΕΙΣ	127
	ΠΑΡΑΡΤΗΜΑ VIII – ΥΠΟΔΕΙΓΜΑΤΑ ΕΓΓΥΗΤΙΚΩΝ ΕΠΙΣΤΟΛΩΝ	127
	I. Εγγυητική Επιστολή Συμμετοχής.....	127
	II. Εγγυητική Επιστολή Καλής Εκτέλεσης	128
	III. Εγγυητική Επιστολή Προκαταβολής.....	129
	IV. Εγγυητική Επιστολή Καλής Λειτουργίας	130
	V. – ΕΝΗΜΕΡΩΣΗ ΓΙΑ ΤΗΝ ΕΠΕΞΕΡΓΑΣΙΑ ΠΡΟΣΩΠΙΚΩΝ ΔΕΔΟΜΕΝΩΝ	131

1. ΑΝΑΘΕΤΟΥΣΑ ΑΡΧΗ ΚΑΙ ΑΝΤΙΚΕΙΜΕΝΟ ΣΥΜΒΑΣΗΣ

1.1 Στοιχεία Αναθέτουσας Αρχής

Επωνυμία	ΚΟΙΝΩΝΙΑ ΤΗΣ ΠΛΗΡΟΦΟΡΙΑΣ Μ.Α.Ε.
ΑΦΜ	999983307
Κωδικός Ηλεκτρονικής Τιμολόγησης	1053.E00553.00005
Ταχυδρομική διεύθυνση	Λεωφόρος Συγγρού 194
Πόλη	Καλλιθέα
Ταχυδρομικός Κωδικός	17671
Χώρα	ΕΛΛΑΔΑ
Κωδικός NUTS	GR 300
Τηλέφωνο	213 1300700
Φαξ	213 1300801
Ηλεκτρονικό Ταχυδρομείο	info@ktpae.gr
Αρμόδιος για πληροφορίες	ΧΡΙΣΤΟΠΟΥΛΟΣ Γεώργιος
Γενική Διεύθυνση στο διαδίκτυο (URL)	http://www.ktpae.gr
Διεύθυνση του προφίλ αγοραστή στο διαδίκτυο (URL)	http://www.ktpae.gr

Είδος Αναθέτουσας Αρχής

Η Αναθέτουσα Αρχή είναι η Κοινωνία της Πληροφορίας Μονοπρόσωπη Ανώνυμη Εταιρία του Δημόσιου Τομέα (μη Κεντρική Αναθέτουσα Αρχή) και ανήκει στην Κεντρική Κυβέρνηση – Υποτομέας Νομικά Πρόσωπα Κεντρικής Κυβέρνησης και Δημόσιες Επιχειρήσεις

Κύρια δραστηριότητα Α.Α.

Η κύρια δραστηριότητα της Αναθέτουσας Αρχής είναι «Γενικές Δημόσιες Υπηρεσίες».

Εφαρμοστέο εθνικό δίκαιο είναι το Ελληνικό:

Στοιχεία Επικοινωνίας

- Τα έγγραφα της σύμβασης είναι διαθέσιμα για ελεύθερη, πλήρη, άμεση & δωρεάν ηλεκτρονική πρόσβαση στην διεύθυνση (URL) : μέσω της διαδικτυακής πύλης www.promitheus.gov.gr του Ε.Σ.Η.ΔΗ.Σ. και μέσω της διαδικτυακής πύλης της Αναθέτουσας Αρχής <http://www.ktpae.gr>
Κάθε είδους επικοινωνία και ανταλλαγή πληροφοριών πραγματοποιείται μέσω της διαδικτυακής πύλης www.promitheus.gov.gr του Ε.Σ.Η.ΔΗ.Σ.
- Οι προσφορές πρέπει να υποβάλλονται ηλεκτρονικά στην διεύθυνση : www.promitheus.gov.gr

1.2 Στοιχεία Διαδικασίας - Χρηματοδότηση**Είδος διαδικασίας**

Ο διαγωνισμός θα διεξαχθεί με την ανοικτή διαδικασία του άρθρου 27 του ν. 4412/16.

Χρηματοδότηση της σύμβασης

Φορέας χρηματοδότησης της παρούσας σύμβασης είναι το Υπουργείο Ψηφιακής Διακυβέρνησης.

Η παρούσα σύμβαση χρηματοδοτείται από την Ευρωπαϊκή Ένωση στο Πλαίσιο του Εθνικού Σχεδίου Ανάκαμψης και Ανθεκτικότητας «Ελλάδα 2.0». Η δαπάνη θα βαρύνει το Πρόγραμμα Δημοσίων Επενδύσεων (ΠΔΕ) 2021 – Ταμείο Ανάκαμψης: ΣΑΤΑ 063 του Υπουργείου Ανάπτυξης και Επενδύσεων για τη χρηματοδότηση του Έργου: με κωδικό Έργου 2021ΤΑ06300003 «Επιχορήγηση της ΚτΠ Μ.Α.Ε. για το Έργο: "Δράσεις επέκτασης και υποστήριξης του Εθνικού Δικτύου Τηλεπικοινωνιών"»

1.3 Συνοπτική Περιγραφή φυσικού και οικονομικού αντικειμένου της σύμβασης

Το αντικείμενο της Σύμβασης συνίσταται στην αναβάθμιση των υποδομών πρόσβασης / ασφάλειας που θα εγκατασταθούν στις Σχολικές Μονάδες της χώρας. Η αναβάθμιση θα πραγματοποιηθεί μέσω της προμήθειας μιας συσκευής πρόσβασης – ασφάλειας, από την οποία το Πανελλήνιο Σχολικό Δίκτυο θα είναι πλέον σε θέση να διαχειρίζεται μόνο του τις υπηρεσίες που παρέχει (και για τις οποίες είναι ο καθ' ύλην αρμόδιος φορέας) στη σχολική κοινότητα. Σύμφωνα με την πρόσφατη διαστασιολόγηση που έχει πραγματοποιηθεί στο πλαίσιο υλοποίησης έργου ΣΥΖΕΥΞΙΣ II από την ΚτΠ ΜΑΕ, σε συνεργασία με το ΠΣΔ, οι συνολικοί φορείς του ΠΣΔ ανέρχονται σε 13.762, από τους οποίους 1 είναι Μεσαίος, 4 είναι Μικροί και οι υπόλοιποι Ασύμμετροι.

Οι παρεχόμενες υπηρεσίες κατατάσσονται στους ακόλουθους κωδικούς του Κοινού Λεξιλογίου δημοσίων συμβάσεων (CPV) :

32580000-2	Εξοπλισμός δικτύου δεδομένων
48732000-8	Πακέτα λογισμικού ασφάλειας δεδομένων

Το αντικείμενο της παρούσας σύμβασης δεν υποδιαιρείται σε τμήματα, λόγω της αρχιτεκτονικής του έργου και της συμπληρωματικότητας και των αλληλεξαρτήσεων και αποτελεί ένα ενιαίο σύνολο. Προσφορές γίνονται αποδεκτές μόνο για το σύνολο των υπηρεσιών που περιγράφονται.

Η εκτιμώμενη αξία της σύμβασης θα είναι **12.724.101,00 €** μη περιλαμβανομένου ΦΠΑ 24%, προϋπολογισμός με ΦΠΑ: **15.777.885,24 €**, ΦΠΑ **3.053.784,24 €**

- Προϋπολογισμός αρχικού έργου: **9.787.770,00 €** μη περιλαμβανομένου ΦΠΑ , προϋπολογισμός με ΦΠΑ: **12.136.834,80 €** - ΦΠΑ 24%: **2.349.064,80 €**
- Προϋπολογισμός δικαιώματος προαίρεσης: έως **2.936.331,00 €** Μη περιλαμβανομένου ΦΠΑ 24%, προϋπολογισμός με ΦΠΑ: **3.641.050,44 €**, ΦΠΑ **704.719,44 €**

Η διάρκεια της σύμβασης ορίζεται κατά μέγιστο **σε Δώδεκα (12) μήνες**.

Αναλυτική περιγραφή του φυσικού και οικονομικού αντικειμένου της σύμβασης δίδεται στα ΠΑΡΑΡΤΗΜΑΤΑ ΠΑΡΑΡΤΗΜΑ I – Αναλυτική Περιγραφή Φυσικού και Οικονομικού Αντικειμένου της

Σύμβασης & ΠΑΡΑΡΤΗΜΑ II – Πίνακες Συμμόρφωσης ή σε άλλο περιγραφικό έγγραφο της παρούσας διακήρυξης.

Η σύμβαση θα ανατεθεί με το κριτήριο της πλέον συμφέρουσας από οικονομική άποψη προσφοράς, βάσει της βέλτιστης σχέσης ποιότητας - τιμής.

1.4 Θεσμικό πλαίσιο

Η ανάθεση και εκτέλεση της σύμβασης διέπεται από την κείμενη νομοθεσία και τις κατ' εξουσιοδότηση αυτής εκδοθείσες κανονιστικές πράξεις, όπως ισχύουν και ιδίως:

1. Τον Κανονισμό (ΕΕ) αριθ. 2021/241 του Ευρωπαϊκού Κοινοβουλίου και του Συμβουλίου της 12ης Φεβρουαρίου 2021 για τη θέσπιση του μηχανισμού ανάκαμψης και ανθεκτικότητας (L 57/17).
2. Τον Κανονισμό (ΕΕ) αριθ. 2021/240 του Ευρωπαϊκού Κοινοβουλίου και του Συμβουλίου της 10ης Φεβρουαρίου 2021 για τη θέσπιση Μέσου Τεχνικής Υποστήριξης (L 57/1).
3. Τον Κανονισμό (ΕΕ, Ευρατόμ) αριθ. 2018/1046 του Ευρωπαϊκού Κοινοβουλίου και του Συμβουλίου της 18ης Ιουλίου 2018 σχετικά με τους δημοσιονομικούς κανόνες που εφαρμόζονται στον γενικό προϋπολογισμό της Ένωσης, την τροποποίηση των κανονισμών (ΕΕ) αριθ. 1296/2013, (ΕΕ) αριθ. 1301/2013, (ΕΕ) αριθ. 1303/2013, (ΕΕ) αριθ. 1304/2013, (ΕΕ) αριθ. 1309/2013, (ΕΕ) αριθ. 1316/2013, (ΕΕ) αριθ. 223/2014, (ΕΕ) αριθ. 283/2014 και της απόφασης αριθ. 541/2014/ΕΕ και για την κατάργηση του κανονισμού (ΕΕ, Ευρατόμ) αριθ. 966/2012 (L 193/1).
4. Την υπ' αριθμ. 2021/0159/17.06.2021 Πρόταση της Ευρωπαϊκής Επιτροπής για την Εκτελεστική Απόφαση του Συμβουλίου για την έγκριση της αξιολόγησης του Σχεδίου Ανάκαμψης και Ανθεκτικότητας της Ελλάδας (στο εξής το «Σ.Α.Α.»).
5. Την από 13 Ιουλίου 2021 εκτελεστική απόφαση του Συμβουλίου της Ευρωπαϊκής Ένωσης, για την έγκριση της αξιολόγησης του σχεδίου ανάκαμψης και ανθεκτικότητας για την Ελλάδα (ST 10152/21, ST 10152/21 ADD 1).
6. Τον Ν. 4772/2021 «Διενέργεια Γενικών Απογραφών έτους 2021 από την Ελληνική Στατιστική Αρχή, επείγουσες ρυθμίσεις για την αντιμετώπιση των επιπτώσεων της πανδημίας του κορωνοϊού COVID- 19, επείγουσες δημοσιονομικές και φορολογικές ρυθμίσεις και άλλες διατάξεις» (ΦΕΚ 17/Α/05-02-2021)
7. Τον Ν. 4820/2021 «Οργανικός Νόμος του Ελεγκτικού Συνεδρίου και άλλες ρυθμίσεις» (ΦΕΚ 130/Α/23-07-2021) και ιδίως το άρθρο 189 περί ορισμού της Επιτροπής Δημοσιονομικού Ελέγχου ως αρμόδιας για τον έλεγχο του Μηχανισμού Ανάκαμψης και Ανθεκτικότητας.
8. Τον Ν. 4822/2021 «Κύρωση της Σύμβασης Χρηματοδότησης μεταξύ της Ευρωπαϊκής Επιτροπής και της Ελληνικής Δημοκρατίας, της Δανειακής Σύμβασης μεταξύ της Ευρωπαϊκής Επιτροπής και της Ελληνικής Δημοκρατίας και των Παραρτημάτων τους και άλλες διατάξεις για το Ταμείο Ανάκαμψης και Ανθεκτικότητας» (ΦΕΚ 135/Α/02-08-2021).
9. Τα Α. 270 έως και Α.281 του Ν. 4738/2020 «Ρύθμιση οφειλών και παροχή δεύτερης ευκαιρίας και άλλες διατάξεις» (ΦΕΚ 207/Α/27-10-2020) και ιδίως το Α.272 για την σύσταση στο Υπουργείο Οικονομικών της αυτοτελούς Ειδικής Υπηρεσίας Συντονισμού Ταμείου Ανάκαμψης.
10. Τον Ν. 4413/2016 «Ανάθεση και εκτέλεση συμβάσεων παραχώρησης Εναρμόνιση με την Οδηγία 2014/23/ΕΕ του Ευρωπαϊκού Κοινοβουλίου και του Συμβουλίου της 26ης Φεβρουαρίου 2014 σχετικά με την ανάθεση συμβάσεων παραχώρησης (ΕΕ L 94/1/28.3.2014) και άλλες διατάξεις» (ΦΕΚ 148/Α/08-08-2016).
11. Τον Ν. 3389/2005 «Συμπράξεις Δημόσιου και Ιδιωτικού Τομέα» (ΦΕΚ 232/Α/ 22-09-2005).
12. Την υπ' αρ. 134453/23-12-2015 κοινή απόφαση των Υπουργών Οικονομίας, Ανάπτυξης και Τουρισμού και Οικονομικών «Ρυθμίσεις για τις πληρωμές των δαπανών του Προγράμματος Δημοσίων Επενδύσεων - ΠΔΕ» (ΦΕΚ 2857/Β/28-12-2015), όπως εκάστοτε ισχύει.
13. Την υπ' αρ. 35259/24-03-2021 κοινή απόφαση των Υπουργών Οικονομικών και Ανάπτυξης και Επενδύσεων «Σύσταση και Λειτουργία Λογαριασμού για την εθνική χρηματοδότηση των έργων του Ταμείου Ανάκαμψης και Ανθεκτικότητας της Ευρωπαϊκής Ένωσης» (ΦΕΚ 1197/Β/29-03-2021).

14. Την υπ' αριθμ. 119126ΕΞ2021/29.09.2021 (ΦΕΚ 4498/Β/29-09-2021) απόφαση του Αναπληρωτή Υπουργού Οικονομικών περί καθορισμού του Συστήματος Διαχείρισης και Ελέγχου των Δράσεων και των Έργων του Ταμείου Ανάκαμψης και Ανθεκτικότητας.
15. Την υπ' αριθμ. 119138 ΕΞ 2021/29-09-2021 (ΦΕΚ 4499/Β/30-09-2021), με θέμα «Συμπλήρωση και εξειδίκευση των Αρμοδιοτήτων της Ειδικής Υπηρεσίας Συντονισμού Ταμείου Ανάκαμψης του Υπουργείου Οικονομικών».
16. Το εγκεκριμένο Εγχειρίδιο Διαδικασιών του Ταμείου Ανάκαμψης και Ανθεκτικότητας.
17. Τον Ν. 4412/2016 «Δημόσιες Συμβάσεις Έργων, Προμηθειών και Υπηρεσιών (προσαρμογή στις Οδηγίες 2014/24/ΕΕ και 2014/25/ΕΕ)» (ΦΕΚ 147/Α/08-08-2016), όπως τροποποιήθηκε και ισχύει δυνάμει των διατάξεων του Ν. 4782/2021 (ΦΕΚ 36/Β/09-03-2021).
18. Την με Αρ. 64233 Απόφαση των Υπουργών Ανάπτυξης και Επενδύσεων – Επικρατείας “Ρυθμίσεις τεχνικών ζητημάτων που αφορούν την ανάθεση των Δημοσίων Συμβάσεων Προμηθειών και Υπηρεσιών με χρήση των επιμέρους εργαλείων και διαδικασιών του Εθνικού Συστήματος Ηλεκτρονικών Δημοσίων Συμβάσεων (ΕΣΗΔΗΣ)” (ΦΕΚ 2453/Β/09-06-2021).
19. Την με Αρ. 166278 Απόφαση των Υπουργών Οικονομικών – Υποδομών και Μεταφορών – Επικρατείας “Ρυθμίσεις τεχνικών ζητημάτων που αφορούν στην ανάθεση των δημοσίων συμβάσεων έργων, μελετών και παροχής τεχνικών και λοιπών συναφών επιστημονικών υπηρεσιών με χρήση των επιμέρους εργαλείων και διαδικασιών του Εθνικού Συστήματος Ηλεκτρονικών Δημοσίων Συμβάσεων (ΕΣΗΔΗΣ)” (ΦΕΚ 2813/Β/30-06-2021).
20. Την Αριθμ. 76928 Απόφαση των Υπουργών Ανάπτυξης και Επενδύσεων και Επικρατείας “Ρύθμιση ειδικότερων θεμάτων λειτουργίας και διαχείρισης του Κεντρικού Ηλεκτρονικού Μητρώου Δημοσίων Συμβάσεων (ΚΗΜΔΗΣ)” (ΦΕΚ 3075/Β/13-07-2021).
21. Τον Ν. 4727/2020 «Ψηφιακή Διακυβέρνηση (Ενσωμάτωση στην Ελληνική Νομοθεσία της Οδηγίας (ΕΕ) 2016/2102 και της Οδηγίας (ΕΕ) 2019/1024) - Ηλεκτρονικές Επικοινωνίες (Ενσωμάτωση στο Ελληνικό Δίκαιο της Οδηγίας (ΕΕ) 2018/1972) και άλλες διατάξεις» (ΦΕΚ 184/Α/23-09-2020).
22. Τον Ν. 4700/2020 «Ενιαίο κείμενο Δικονομίας για το Ελεγκτικό Συνέδριο, ολοκληρωμένο νομοθετικό πλαίσιο για τον προσυμβατικό έλεγχο, τροποποιήσεις στον Κώδικα Νόμων για το Ελεγκτικό Συνέδριο, διατάξεις για την αποτελεσματική απονομή της δικαιοσύνης και άλλες διατάξεις» (ΦΕΚ 127/Α/29-06-2020).
23. Τον Ν. 4270/2014 «Αρχές δημοσιονομικής διαχείρισης και εποπτείας (ενσωμάτωση της Οδηγίας 2011/85/ΕΕ) - δημόσιο λογιστικό και άλλες διατάξεις» και ειδικότερα το υποκεφάλαιο 3 - Προϋπολογισμός Δημοσίων Επενδύσεων - Ανακατανομές πιστώσεων έργων, Ανάληψη υποχρεώσεων, Εκτέλεση προϋπολογισμού (ΦΕΚ 143/Α/28-06-2014).
24. Τον Ν. 4152/2013 «Επείγοντα μέτρα εφαρμογής των νόμων 4046/2012, 4093/2012 και 4127/2013» (ΦΕΚ 107/Α/09-05-2013).
25. Τον Ν. 4013/2011 «Σύσταση ενιαίας Ανεξάρτητης Αρχής Δημοσίων Συμβάσεων και Κεντρικού Ηλεκτρονικού Μητρώου Δημοσίων Συμβάσεων - Αντικατάσταση του έκτου κεφαλαίου του Ν. 3588/2007 (πτωχευτικός κώδικας) - Προπτωχευτική διαδικασία εξυγίανσης και άλλες διατάξεις» (ΦΕΚ 204/Α/15-09-2011).
26. Τον Ν. 3213/2003 “Δήλωση και έλεγχος περιουσιακής κατάστασης βουλευτών, δημόσιων λειτουργών και υπαλλήλων, ιδιοκτητών μέσων μαζικής ενημέρωσης και άλλων κατηγοριών προσώπων.” (ΦΕΚ 309/Α/31-12-2003), όπως τούτος τροποποιήθηκε και ισχύει.
27. Τον Ν. 2121/1993 “Πνευματική Ιδιοκτησία, Συγγενικά Δικαιώματα και Πολιτιστικά Θέματα”, (ΦΕΚ 25/Α/04-03-1993), όπως τούτος τροποποιήθηκε και ισχύει δυνάμει των διατάξεων του Ν. 4481/2017 (ΦΕΚ 100/Α/2017).

28. Τον Ν. 3310/2005 «Μέτρα για τη διασφάλιση της διαφάνειας και την αποτροπή καταστρατηγήσεων κατά τη διαδικασία σύναψης δημοσίων συμβάσεων» (ΦΕΚ 30/Α/14-02-2005) σε συνδυασμό με την υπ' αρ. 1108437/2565/ΔΟΣ/15.11.2005 απόφαση του Υφυπουργού Οικονομίας και Οικονομικών «Καθορισμός χωρών στις οποίες λειτουργούν εξωχώριες εταιρίες» (1590/Β/16-11-2005).
29. Το Α.88 του Ν. 1892/1990 «Για τον εκσυγχρονισμό και την ανάπτυξη και άλλες διατάξεις» (ΦΕΚ 101/Α/31-07-1990).
30. Την υπ' αρ. 20977 Κοινή Απόφαση των Υπουργών Ανάπτυξης και Επικρατείας «Δικαιολογητικά για την τήρηση των μητρώων του Ν.3310/2005, όπως τροποποιήθηκε με το Ν. 3414/2005» (ΦΕΚ 1673/Β/23-08-2007).
31. Τον Κανονισμό (ΕΕ) 2016/679 του Ευρωπαϊκού Κοινοβουλίου και του Συμβουλίου, της 27ης Απριλίου 2016, για την προστασία των φυσικών προσώπων έναντι της επεξεργασίας των δεδομένων προσωπικού χαρακτήρα και για την ελεύθερη κυκλοφορία των δεδομένων αυτών και την κατάργηση της οδηγίας 95/46/ΕΚ (Γενικός Κανονισμός για την Προστασία Δεδομένων) (L 119).
32. Τον Ν. 4624/2019 «Αρχή Προστασίας Δεδομένων Προσωπικού Χαρακτήρα, μέτρα εφαρμογής του Κανονισμού (ΕΕ) 2016/679 του Ευρωπαϊκού Κοινοβουλίου και του Συμβουλίου της 27ης Απριλίου 2016 για την προστασία των φυσικών προσώπων έναντι της επεξεργασίας δεδομένων προσωπικού χαρακτήρα και ενσωμάτωση στην εθνική νομοθεσία της Οδηγίας (ΕΕ) 2016/680 του Ευρωπαϊκού Κοινοβουλίου και του Συμβουλίου της 27ης Απριλίου 2016 και άλλες διατάξεις» (ΦΕΚ 137/Α/29-08-2019).
33. Τη με αριθμό 3/2018 Γνωμοδότηση του Νομικού Συμβουλίου του Κράτους.
34. Το από 13-07-2018 έντυπο της ΕΑΔΔΗΣΥ με θέμα: «ΥΠΟΧΡΕΩΣΕΙΣ ΔΗΜΟΣΙΕΥΣΕΩΝ ΣΤΟΝ ΕΘΝΙΚΟ ΤΥΠΟ ΚΑΤΑ ΤΟΝ Ν.4412/2016».
35. Τον Ν. 3429/2005 «Δημόσιες Επιχειρήσεις και Οργανισμοί (Δ.Ε.Κ.Ο.).» ΦΕΚ (314/Α/27-12-2005), όπως τροποποιήθηκε από Α.31, Κεφ. Β, Ν. 4465/2017 (ΦΕΚ 47/Α/04-04-2017) και «Αριθ. 30422/ΕΓΔΕΚΟ 342 «Εξαίρεση από το πεδίο εφαρμογής του άρθρου 3 του ν. 3429/2005 της Ανώνυμης Εταιρείας «Κοινωνία της Πληροφορίας Α.Ε.» ΦΕΚ (967/Β/21-07-2006).
36. Το Α.24 του Ν. 2860/2000 «Διαχείριση, παρακολούθηση και έλεγχος του κοινοτικού πλαισίου στήριξης και άλλες διατάξεις» (ΦΕΚ 251/Α/14-11-2000), όπως τροποποιήθηκε με το Α.32 του Ν. 3614/2007 «Διαχείριση, έλεγχος και εφαρμογή αναπτυξιακών παρεμβάσεων για την προγραμματική περίοδο 2007 - 2013» (ΦΕΚ 267/Α/03-12-2007), συμπληρώθηκε με το Α.59, παρ. 17 του Ν. 4314/2014 «Α) Για τη διαχείριση, τον έλεγχο και την εφαρμογή αναπτυξιακών παρεμβάσεων για την προγραμματική περίοδο 2014 - 2020, Β) Ενσωμάτωση της Οδηγίας 2012/17 του Ευρωπαϊκού Κοινοβουλίου και του Συμβουλίου της 13ης Ιουνίου 2012 (ΕΕ L 156/16.6.2012) στο ελληνικό δίκαιο, τροποποίηση του ν. 3419/2005 (Α 297) και άλλες διατάξεις» (ΦΕΚ 265/Α/23-12-2014) και ισχύει.
37. Το Α.1, παρ. 2.1 του ΠΔ 81 "Σύσταση, συγχώνευση, μετονομασία και κατάργηση Υπουργείων και καθορισμός των αρμοδιοτήτων τους - Μεταφορά υπηρεσιών και αρμοδιοτήτων μεταξύ Υπουργείων." (ΦΕΚ 119/Α/08-07-2019).
38. Το Α.39 του Ν. 4578/2018 «Μείωση ασφαλιστικών εισφορών και άλλες διατάξεις» (ΦΕΚ 200/Α/03-12-2018).
39. Το Καταστατικό της μονοπρόσωπης ανώνυμης εταιρείας με την επωνυμία "Κοινωνία της Πληροφορίας Μονοπρόσωπη Α.Ε.", όπως δημοσιεύτηκε στο Γ.Ε.ΜΗ. στις 14-10-2021 και εγκρίθηκε με την υπ' αρ. 38427 ΕΞ 2021 Απόφαση του Υπουργού Επικρατείας «Τροποποίηση του καταστατικού της ανώνυμης εταιρείας "Κοινωνία της Πληροφορίας Μ.Α.Ε." και κωδικοποίηση αυτού» (ΦΕΚ 5111/Β/04-11-2021).

40. Τον Κανονισμό της μονοπρόσωπης ανώνυμης εταιρείας "Κοινωνία της Πληροφορίας Μονοπρόσωπη Α.Ε.", ο οποίος εγκρίθηκε με την υπ' αρ. 43345 ΕΞ 2021 Απόφαση του Υπουργού Επικρατείας «Έγκριση του Κανονισμού της Ανώνυμης Εταιρείας «Κοινωνία της Πληροφορίας Μονοπρόσωπη Α.Ε.», με κατάργηση της υπό στοιχεία 13845 ΕΞ 2021/12.05.2021 υπουργικής απόφασης με θέμα: «Έγκριση του Κανονισμού της Ανώνυμης Εταιρείας «Κοινωνία της Πληροφορίας Μονοπρόσωπη Α.Ε.», με κατάργηση της υπό στοιχεία 252/ΓΔΟΔΥ/ΔΔΥ/2020/22-1-2020 υπουργικής απόφασης «Έγκριση του Κανονισμού της Ανώνυμης Εταιρείας «Κοινωνία της Πληροφορίας Α.Ε.», με κατάργηση της υπό στοιχεία ΔΙΑΚ/ΚτΠ/οικ. 21588/04-11-2011 (Β' 2541) υπουργικής απόφασης «Κανονισμός της Ανώνυμης Εταιρείας "Κοινωνία της Πληροφορίας Α.Ε."», όπως τροποποιήθηκε με την υπό στοιχεία ΔΙΑΚ/οικ 35181/11-11-2015 (Β' 2532) κοινή υπουργική απόφαση «Τροποποίηση άρθρων του Κανονισμού της Ανώνυμης Εταιρείας "Κοινωνία της Πληροφορίας Α.Ε."» (Β' 164)» ΦΕΚ 2060/Β'(2021))» (ΦΕΚ 5807/Β/10-12-2021).
41. Την υπ' αρ. 13216 ΕΞ 2021 Απόφαση του Υπουργού Επικρατείας «Τροποποίηση της υπ' αρ. 146/25.07.2019 απόφασης του Υπουργού Επικρατείας «Ορισμός του Προέδρου και των Μελών του Διοικητικού Συμβουλίου της Ανώνυμης Εταιρείας «Κοινωνία της Πληροφορίας Α.Ε.» (Υ.Ο.Δ.Δ. 474), όπως τροποποιήθηκε με τις υπό στοιχεία 90/13.01.2020 (Υ.Ο.Δ.Δ. 60) και 32273/16.11.2020 (Υ.Ο.Δ.Δ. 977) όμοιες.» (ΦΕΚ 376/ΥΟΔΔ/14-05-2021).
42. Την από 10-02-2022 (Α.Π ΚτΠ Α.Ε.: 2842/21-02-2022) Προγραμματική Συμφωνία μεταξύ του Υπουργείου Ψηφιακής Διακυβέρνησης και της ΚτΠ Μ.Α.Ε., με την οποία ορίζεται η ΚτΠ Μ.Α.Ε. Δικαιούχος για την εκτέλεση του Έργου: «Δράσεις επέκτασης και υποστήριξης του Εθνικού Δικτύου Τηλεπικοινωνιών».
43. Το με αριθμό πρωτ.: 60742/01-06-2021 (Α.Π. ΚτΠ Μ.Α.Ε.:7413/01-06-2021) έγγραφο του Υπουργείου Ανάπτυξης και Επενδύσεων που εγκρίνει την ένταξη στο Πρόγραμμα Δημόσιων Επενδύσεων (ΠΔΕ) 2021 του έργου «Επιχορήγηση της ΚτΠ Α.Ε. για το Έργο: "Δράσεις επέκτασης και υποστήριξης του Εθνικού Δικτύου Τηλεπικοινωνιών", ΣΑΤΑ 063 με κωδικό ενάρθρο 2021ΤΑ06300003.
44. Την υπ' αρ. πρωτ. 139397/8-11-2021 (Α.Π ΚτΠ Μ.Α.Ε. 16088/08-11-2021) Απόφαση της ΕΥΣΤΑ με θέμα: " Απόφαση Ένταξης του Έργου «Επιχορήγηση της ΚτΠ Α.Ε. για το έργο: «Δράσεις επέκτασης και υποστήριξης του Εθνικού Δικτύου Τηλεπικοινωνιών-ΣΥΖΕΥΞΙΣ ΙΙ» (Κωδικός ΟΠΣ ΤΑ 5136039).
45. Την υπ'αρ. πρωτ. 1853/16-02-2022 (Α.Π. ΚτΠ Μ.Α.Ε.2870/22-02-2022) έγγραφο του Υπουργείου Ψηφιακής Διακυβέρνησης με θέμα:" Παροχή σύμφωνης γνώμης επί του τεύχους διακήρυξης για την υλοποίηση του έργου «Αναβάθμιση των δικτυακών υποδομών του ΠΣΔ» στο πλαίσιο της Προγραμματικής Συμφωνίας με τίτλο «Δράσεις επέκτασης και υποστήριξης του Εθνικού Δικτύου Τηλεπικοινωνιών».
46. Το υπ' αρ. πρωτ. 28024/ΕΞ/01-03-2022 (Α.Π ΚτΠ Μ.Α.Ε. 3418/01-03-2022) έγγραφο της ΕΥΣΤΑ με θέμα: "« Έγκριση διακήρυξης για την ανάθεση της σύμβασης «ΥΠ 10 - Αναβάθμιση των δικτυακών υποδομών του Πανελλήνιου Σχολικού Δικτύου» της Δράσης/Έργου «Δράσεις επέκτασης και υποστήριξης του Εθνικού Δικτύου Τηλεπικοινωνιών» (Κωδικός ΟΠΣ ΤΑ 5136039)."
47. Την από 09-03-2022 Εισήγηση της ΚτΠ Μ.Α.Ε.(με Α/Α 355873 docutracks) με θέμα: «Έγκριση Τροποποιήσεων επί της Διακήρυξης Ηλεκτρονικού Άνω των Ορίων Διαγωνισμού για το έργο: «Αναβάθμιση των δικτυακών υποδομών του Πανελλήνιου Σχολικού Δικτύου».Την Απόφαση του ΔΣ της ΚτΠ Μ.Α.Ε. κατά την υπ' αρ. 688/30-07-2019 Συνεδρίασή του, με θέμα Εκλογή Διευθύνοντος Συμβούλου (Θέμα 1).
48. Την Απόφαση του ΔΣ της ΚτΠ Μ.Α.Ε. κατά την υπ' αρ. 688/30-07-2019 Συνεδρίασή του, με θέμα Εκλογή Διευθύνοντος Συμβούλου (Θέμα 1).
49. Την Απόφαση του Διευθύνοντος Συμβούλου της ΚτΠ Μ.Α.Ε. με Αρ. Πρωτ. 10770/12-11-2020 και θέμα «Εξουσιοδοτήσεις προς τους Γενικούς Διευθυντές και Διευθυντές».

50. Την Απόφαση του Διοικητικού Συμβουλίου της ΚτΠ Μ.Α.Ε. κατά την υπ' αρ. 826/02-03-2022 Συνεδρίασή του (Θέμα 5.2).

1.5 Προθεσμία παραλαβής προσφορών και διενέργεια διαγωνισμού

Η καταληκτική ημερομηνία παραλαβής των προσφορών είναι η **06/05/2022, ημέρα Παρασκευή ώρα 14:00** και η Ημερομηνία έναρξης υποβολής προσφορών είναι η **22/03/2022**.

Η διαδικασία θα διενεργηθεί με χρήση της πλατφόρμας του Εθνικού Συστήματος Ηλεκτρονικών Δημοσίων Συμβάσεων (Ε.Σ.Η.Δ.Η.Σ.), μέσω της Διαδικτυακής πύλης www.promitheus.gov.gr του ως άνω συστήματος, **τέσσερις (4) εργάσιμες** ημέρες μετά την καταληκτική ημερομηνία υποβολής των προσφορών **ήτοι 12/05/2022, ημέρα Πέμπτη ώρα 14:00**.

1.6 Δημοσιότητα**A. Δημοσίευση στην Επίσημη Εφημερίδα της Ευρωπαϊκής Ένωσης**

Προκήρυξη της παρούσας σύμβασης απεστάλη με ηλεκτρονικά μέσα για δημοσίευση στις **16/03/2022** στην Υπηρεσία Εκδόσεων της Ευρωπαϊκής Ένωσης και δημοσιεύτηκε στις **21/03/2022**.

B. Δημοσίευση σε εθνικό επίπεδο

Η προκήρυξη και το πλήρες κείμενο της παρούσας Διακήρυξης καταχωρήθηκε στο Κεντρικό Ηλεκτρονικό Μητρώο Δημοσίων Συμβάσεων (**ΚΗΜΔΗΣ**) στις **22/03/2022**.

Τα έγγραφα της σύμβασης της παρούσας Διακήρυξης καταχωρήθηκαν στη σχετική ηλεκτρονική διαδικασία σύναψης δημόσιας σύμβασης στο **ΕΣΗΔΗΣ** στις **22/03/2022**, η οποία έλαβε **Συστημικό Αύξοντα Αριθμό: 157721** και αναρτήθηκαν στη Διαδικτυακή Πύλη (www.promitheus.gov.gr) του ΟΠΣ ΕΣΗΔΗΣ.

Περίληψη της παρούσας Διακήρυξης όπως προβλέπεται στην περίπτωση (ιστ) της παραγράφου 3 του άρθρου 76 του Ν.4727/23-09-2020 (ΦΕΚ/Α/184/23.09.2020), αναρτήθηκε στο διαδίκτυο, στον ιστότοπο <http://et.diavgeia.gov.gr/> (**ΠΡΟΓΡΑΜΜΑ ΔΙΑΥΓΕΙΑ**) στις **22/03/2022**.

Η Διακήρυξη θα αναρτηθεί στο διαδίκτυο, στην ιστοσελίδα της αναθέτουσας αρχής, στη διεύθυνση (URL) : <http://www.ktpae.gr> στη θέση Διαγωνισμοί στις **22/03/2022**.

1.7 Αρχές εφαρμοζόμενες στη διαδικασία σύναψης

Οι οικονομικοί φορείς δεσμεύονται ότι:

α) τηρούν και θα εξακολουθήσουν να τηρούν κατά την εκτέλεση της σύμβασης, εφόσον επιλεγούν, τις υποχρεώσεις τους που απορρέουν από τις διατάξεις της περιβαλλοντικής, κοινωνικοασφαλιστικής και εργατικής νομοθεσίας, που έχουν θεσπιστεί με το δίκαιο της Ένωσης, το εθνικό δίκαιο, συλλογικές συμβάσεις ή διεθνείς διατάξεις περιβαλλοντικού, κοινωνικού και εργατικού δικαίου, οι οποίες απαριθμούνται στο Παράρτημα Χ του Προσαρτήματος Α του ν. 4412/2016. Η τήρηση των εν λόγω υποχρεώσεων ελέγχεται και βεβαιώνεται από τα όργανα που επιβλέπουν την εκτέλεση των δημοσίων συμβάσεων και τις αρμόδιες δημόσιες αρχές και υπηρεσίες που ενεργούν εντός των ορίων της ευθύνης και της αρμοδιότητάς τους

β) δεν θα ενεργήσουν αθέμιτα, παράνομα ή καταχρηστικά καθ' όλη τη διάρκεια της διαδικασίας ανάθεσης, αλλά και κατά το στάδιο εκτέλεσης της σύμβασης, εφόσον επιλεγούν

γ) λαμβάνουν τα κατάλληλα μέτρα για να διαφυλάξουν την εμπιστευτικότητα των πληροφοριών που έχουν χαρακτηριστεί ως τέτοιες.

2. ΓΕΝΙΚΟΙ ΚΑΙ ΕΙΔΙΚΟΙ ΟΡΟΙ ΣΥΜΜΕΤΟΧΗΣ

2.1. Γενικές Πληροφορίες

2.1.1. Έγγραφο της σύμβασης

Τα έγγραφα της παρούσας διαδικασίας σύναψης είναι τα ακόλουθα:

- η από **16/03/2022** Προκήρυξη της Σύμβασης (ΑΔΑΜ.....), όπως αυτή έχει σταλεί για δημοσίευση στην Επίσημη Εφημερίδα της Ευρωπαϊκής Ένωσης.
- η παρούσα Διακήρυξη με τα Παραρτήματα που αποτελούν αναπόσπαστο μέρος αυτής,...
- το Ευρωπαϊκό Ενιαίο Έγγραφο Σύμβασης [ΕΕΕΣ]
- οι συμπληρωματικές πληροφορίες που τυχόν παρέχονται στο πλαίσιο της διαδικασίας, ιδίως σχετικά με τις προδιαγραφές και τα σχετικά δικαιολογητικά

2.1.2. Επικοινωνία – Πρόσβαση στα έγγραφα της Σύμβασης

Όλες οι επικοινωνίες σε σχέση με τα βασικά στοιχεία της διαδικασίας σύναψης της σύμβασης, καθώς και όλες οι ανταλλαγές πληροφοριών, ιδίως η ηλεκτρονική υποβολή, εκτελούνται με τη χρήση της πλατφόρμας του Εθνικού Συστήματος Ηλεκτρονικών Δημοσίων Συμβάσεων (ΕΣΗΔΗΣ), μέσω της Διαδικτυακής πύλης (www.promitheus.gov.gr).

2.1.3. Παροχή Διευκρινίσεων

Τα σχετικά αιτήματα παροχής διευκρινίσεων υποβάλλονται ηλεκτρονικά, το αργότερο έως **12/04/2022** και απαντώνται αντίστοιχα στο πλαίσιο της παρούσας, στη σχετική ηλεκτρονική διαδικασία σύναψης δημόσιας σύμβασης στην πλατφόρμα του ΕΣΗΔΗΣ, η οποία είναι προσβάσιμη μέσω της Διαδικτυακής πύλης www.promitheus.gov.gr. Αιτήματα παροχής συμπληρωματικών πληροφοριών – διευκρινίσεων υποβάλλονται από εγγεγραμμένους στο σύστημα οικονομικούς φορείς, δηλαδή από εκείνους που διαθέτουν σχετικά διαπιστευτήρια που τους έχουν χορηγηθεί (όνομα χρήστη και κωδικός πρόσβασης) και απαραίτητα το ηλεκτρονικό αρχείο με το κείμενο των ερωτημάτων είναι ηλεκτρονικά υπογεγραμμένο. Αιτήματα παροχής διευκρινίσεων που υποβάλλονται είτε με άλλο τρόπο είτε το ηλεκτρονικό αρχείο που τα συνοδεύει δεν είναι ηλεκτρονικά υπογεγραμμένο, δεν εξετάζονται.

Η αναθέτουσα αρχή μπορεί να παρατείνει την προθεσμία παραλαβής των προσφορών, ούτως ώστε όλοι οι ενδιαφερόμενοι οικονομικοί φορείς να μπορούν να λάβουν γνώση όλων των αναγκαίων πληροφοριών για την κατάρτιση των προσφορών στις ακόλουθες περιπτώσεις:

α) όταν, για οποιονδήποτε λόγο, πρόσθετες πληροφορίες, αν και ζητήθηκαν από τον οικονομικό φορέα έγκαιρα, δεν έχουν παρασχεθεί το αργότερο **έξι (6) ημέρες** πριν από την προθεσμία που ορίζεται για την παραλαβή των προσφορών,

β) όταν τα έγγραφα της σύμβασης υφίστανται σημαντικές αλλαγές.

Η διάρκεια της παράτασης θα είναι ανάλογη με τη σπουδαιότητα των πληροφοριών που ζητήθηκαν ή των αλλαγών.

Όταν οι πρόσθετες πληροφορίες δεν έχουν ζητηθεί έγκαιρα ή δεν έχουν σημασία για την προετοιμασία κατάλληλων προσφορών, η παράταση της προθεσμίας εναπόκειται στη διακριτική ευχέρεια της αναθέτουσας αρχής.

Τροποποίηση των όρων της διαγωνιστικής διαδικασίας (πχ αλλαγή/μετάθεση της καταληκτικής ημερομηνίας υποβολής προσφορών καθώς και σημαντικές αλλαγές των εγγράφων της σύμβασης,

σύμφωνα με την προηγούμενη παράγραφο) δημοσιεύεται στην ΕΕΕΕ (με το τυποποιημένο έντυπο «Διορθωτικό») και στο ΚΗΜΔΗΣ.

2.1.4. Γλώσσα

Τα έγγραφα της σύμβασης έχουν συνταχθεί στην ελληνική γλώσσα.

Τυχόν προδικαστικές προσφυγές υποβάλλονται στην ελληνική γλώσσα.

Οι προσφορές, τα στοιχεία που περιλαμβάνονται σε αυτές, καθώς και τα αποδεικτικά έγγραφα σχετικά με τη μη ύπαρξη λόγου αποκλεισμού και την πλήρωση των κριτηρίων ποιοτικής επιλογής συντάσσονται στην ελληνική γλώσσα ή συνοδεύονται από επίσημη μετάφρασή τους στην ελληνική γλώσσα.

Τα αλλοδαπά δημόσια και ιδιωτικά έγγραφα συνοδεύονται από μετάφρασή τους στην ελληνική γλώσσα, επικυρωμένη είτε από πρόσωπο αρμόδιο κατά τις κείμενες διατάξεις της εθνικής νομοθεσίας είτε από πρόσωπο κατά νόμο αρμόδιο της χώρας στην οποία έχει συνταχθεί το έγγραφο.

Ενημερωτικά και τεχνικά φυλλάδια και άλλα έντυπα -εταιρικά ή μη- με ειδικό τεχνικό περιεχόμενο μπορούν να υποβάλλονται στην Αγγλική γλώσσα, χωρίς να συνοδεύονται από μετάφραση στην ελληνική.

Κάθε μορφής επικοινωνία με την αναθέτουσα αρχή, καθώς και μεταξύ αυτής και του αναδόχου, θα γίνονται υποχρεωτικά στην ελληνική γλώσσα.

2.1.5. Εγγυήσεις

Οι εγγυήσεις (παρ. 2.2.2 & 4.1) εκδίδονται από πιστωτικά ή χρηματοδοτικά ιδρύματα ή ασφαλιστικές επιχειρήσεις κατά την έννοια των περιπτώσεων β' και γ' της παρ. 1 του άρθρου 14 του ν. 4364/2016 (Α' 13)» που λειτουργούν νόμιμα στα κράτη - μέλη της Ένωσης ή του Ευρωπαϊκού Οικονομικού Χώρου ή στα κράτη-μέλη της ΣΔΣ και έχουν, σύμφωνα με τις ισχύουσες διατάξεις, το δικαίωμα αυτό. Μπορούν, επίσης, να εκδίδονται από το Τ.Μ.Ε.Δ.Ε. ή να παρέχονται με γραμμάτιο του Ταμείου Παρακαταθηκών και Δανείων με παρακατάθεση σε αυτό του αντίστοιχου χρηματικού ποσού. Αν συσταθεί παρακαταθήκη με γραμμάτιο παρακατάθεσης χρεογράφων στο Ταμείο Παρακαταθηκών και Δανείων, τα τοκομερίδια ή μερίσματα που λήγουν κατά τη διάρκεια της εγγύησης επιστρέφονται μετά τη λήξη τους στον υπέρ ου η εγγύηση οικονομικό φορέα.

Οι εγγυητικές επιστολές εκδίδονται κατ' επιλογή των οικονομικών φορέων από έναν ή περισσότερους εκδότες της παραπάνω παραγράφου.

Οι εγγυήσεις αυτές περιλαμβάνουν κατ' ελάχιστον τα ακόλουθα στοιχεία: α) την ημερομηνία έκδοσης, β) τον εκδότη, γ) την αναθέτουσα αρχή προς την οποία απευθύνονται, δ) τον αριθμό της εγγύησης, ε) το ποσό που καλύπτει η εγγύηση, στ) την πλήρη επωνυμία, τον Α.Φ.Μ. και τη διεύθυνση του οικονομικού φορέα υπέρ του οποίου εκδίδεται η εγγύηση (στην περίπτωση ένωσης αναγράφονται όλα τα παραπάνω για κάθε μέλος της ένωσης), ζ) τους όρους ότι: αα) η εγγύηση παρέχεται ανέκκλητα και ανεπιφύλακτα, ο δε εκδότης παραιτείται του δικαιώματος της διαιρέσεως και της διζήσεως, και ββ) ότι σε περίπτωση κατάρρευσης αυτής, το ποσό της κατάρρευσης υπόκειται στο εκάστοτε ισχύον τέλος χαρτοσήμου, η) τα στοιχεία της σχετικής διακήρυξης και την καταληκτική ημερομηνία διενέργειας του διαγωνισμού, θ) την ημερομηνία λήξης ή τον χρόνο ισχύος της εγγύησης, ι) την ανάληψη υποχρέωσης από τον εκδότη της εγγύησης να καταβάλει το ποσό της εγγύησης ολικά ή μερικά εντός πέντε (5) ημερών μετά από απλή έγγραφη ειδοποίηση εκείνου προς τον οποίο απευθύνεται και ια) στην περίπτωση των εγγυήσεων καλής εκτέλεσης και προκαταβολής, τον αριθμό και τον τίτλο της σχετικής σύμβασης.

Η περ. αα' του προηγούμενου εδαφίου ζ' δεν εφαρμόζεται για τις εγγυήσεις που παρέχονται με γραμμάτιο του Ταμείου Παρακαταθηκών και Δανείων.

Οι εγγυητικές επιστολές συντάσσονται σύμφωνα με τα υποδείγματα του Παραρτήματος της παρούσας.

Επισημαίνεται ότι εγγυήσεις που εκδίδονται από το Τ.Μ.Ε.Δ.Ε και το Ταμείο Παρακαταθηκών και Δανείων δεν συμμορφώνονται με τα υποδείγματα των εγγυητικών επιστολών της παρούσας αλλά εκδίδονται σύμφωνα με τις οικείες διατάξεις που διέπουν τους εν λόγω φορείς.

Η αναθέτουσα αρχή επικοινωνεί με τους εκδότες των εγγυητικών επιστολών προκειμένου να διαπιστώσει την εγκυρότητά τους.

2.1.6. Προστασία Προσωπικών Δεδομένων

Η αναθέτουσα αρχή ενημερώνει το φυσικό πρόσωπο που υπογράφει την προσφορά ως Προσφέρων ή ως Νόμιμος Εκπρόσωπος Προσφέροντος, ότι η ίδια ή και τρίτοι, κατ' εντολή και για λογαριασμό της, θα επεξεργάζονται προσωπικά δεδομένα που περιέχονται στους φακέλους της προσφοράς και τα αποδεικτικά μέσα τα οποία υποβάλλονται σε αυτήν, στο πλαίσιο του παρόντος Διαγωνισμού, για το σκοπό της αξιολόγησης των προσφορών και της ενημέρωσης έτερων συμμετεχόντων σε αυτόν, λαμβάνοντας κάθε εύλογο μέτρο για τη διασφάλιση του απόρρητου και της ασφάλειας της επεξεργασίας των δεδομένων και της προστασίας τους από κάθε μορφής αθέμιτη επεξεργασία, σύμφωνα με τις διατάξεις της κείμενης νομοθεσίας περί προστασίας προσωπικών δεδομένων, κατά τα αναλυτικώς αναφερόμενα στην αναλυτική ενημέρωση που επισυνάπτεται στο παράρτημα IV στην παρούσα.

2.2. Δικαίωμα Συμμετοχής - Κριτήρια Ποιοτικής Επιλογής

2.2.1. Δικαιούμενοι συμμετοχής

1. Δικαίωμα συμμετοχής στη διαδικασία σύναψης της παρούσας σύμβασης έχουν φυσικά ή νομικά πρόσωπα και, σε περίπτωση ενώσεων οικονομικών φορέων, τα μέλη αυτών, που είναι εγκατεστημένα σε:

α) κράτος-μέλος της Ένωσης,

β) κράτος-μέλος του Ευρωπαϊκού Οικονομικού Χώρου (Ε.Ο.Χ.),

γ) τρίτες χώρες που έχουν υπογράψει και κυρώσει τη ΣΔΣ, στο βαθμό που η υπό ανάθεση δημόσια σύμβαση καλύπτεται από τα Παραρτήματα 1, 2, 4 και 5 και τις γενικές σημειώσεις του σχετικού με την Ένωση Προσαρτήματος Ι της ως άνω Συμφωνίας, καθώς και

δ) σε τρίτες χώρες που δεν εμπίπτουν στην περίπτωση γ' της παρούσας παραγράφου και έχουν συνάψει διμερείς ή πολυμερείς συμφωνίες με την Ένωση σε θέματα διαδικασιών ανάθεσης δημοσίων συμβάσεων.

Στο βαθμό που καλύπτονται από τα Παραρτήματα 1, 2, 4, 5 6 και 7 και τις γενικές σημειώσεις του σχετικού με την Ένωση Προσαρτήματος Ι της ΣΔΣ, καθώς και τις λοιπές διεθνείς συμφωνίες από τις οποίες δεσμεύεται η Ένωση, οι αναθέτουσες αρχές επιφυλάσσουν για τα έργα, τα αγαθά, τις υπηρεσίες και τους οικονομικούς φορείς των χωρών που έχουν υπογράψει τις εν λόγω συμφωνίες μεταχείριση εξίσου ευνοϊκή με αυτήν που επιφυλάσσουν για τα έργα, τα αγαθά, τις υπηρεσίες και τους οικονομικούς φορείς της Ένωσης¹.

2. Οικονομικός φορέας συμμετέχει είτε μεμονωμένα είτε ως μέλος ένωσης. Οι ενώσεις οικονομικών φορέων, συμπεριλαμβανομένων και των προσωρινών συμπράξεων, δεν απαιτείται να περιβληθούν συγκεκριμένη νομική μορφή για την υποβολή προσφοράς. Η αναθέτουσα αρχή μπορεί να απαιτήσει από τις ενώσεις οικονομικών φορέων να περιβληθούν συγκεκριμένη νομική μορφή, εφόσον τους ανατεθεί η σύμβαση.

3. Στις περιπτώσεις υποβολής προσφοράς από ένωση οικονομικών φορέων, όλα τα μέλη της ευθύνονται έναντι της αναθέτουσας αρχής αλληλέγγυα και εις ολόκληρον.

2.2.2. Εγγύηση συμμετοχής

2.2.2.1. Για την έγκυρη συμμετοχή στη διαδικασία σύναψης της παρούσας σύμβασης, κατατίθεται από τους συμμετέχοντες οικονομικούς φορείς (προσφέροντες), εγγυητική επιστολή συμμετοχής, σύμφωνα με το αντίστοιχο υπόδειγμα στο «ΠΑΡΑΡΤΗΜΑ VIII – Υποδείγματα Εγγυητικών Επιστολών» της παρούσας.

Το ποσό της εγγυητικής επιστολής θα πρέπει να καλύπτει σε ευρώ (€) ποσοστό 2% του προϋπολογισμού του Έργου (μη συμπεριλαμβανομένου ΦΠΑ και μη συμπεριλαμβανομένου του δικαιώματος προαίρεσης), ήτοι ποσό εκατόν ενενήντα πέντε χιλιάδων επτακοσίων πενήντα πέντε Ευρώ και σαράντα λεπτών (195.755,40 €).

Στην περίπτωση ένωσης οικονομικών φορέων, η εγγύηση συμμετοχής περιλαμβάνει και τον όρο ότι η εγγύηση καλύπτει τις υποχρεώσεις όλων των οικονομικών φορέων που συμμετέχουν στην ένωση.

¹ Πρβλ. σχετικά, σελ. 8 της Ανακοίνωσης της Επιτροπής C (2019) 5494 final «Κατευθυντήριες γραμμές για τη συμμετοχή προσφερόντων και αγαθών από τρίτες χώρες στην αγορά δημοσίων συμβάσεων της ΕΕ».

Η εγγύηση συμμετοχής πρέπει να ισχύει τουλάχιστον για τριάντα (30) ημέρες μετά τη λήξη του χρόνου ισχύος της προσφοράς της παρ. 2.4.5 «Χρόνος Ισχύος των Προσφορών» της παρούσας, ήτοι, άλλως η προσφορά απορρίπτεται. Η αναθέτουσα αρχή μπορεί, πριν τη λήξη της προσφοράς, να ζητά από τον προσφέροντα να παρατείνει, πριν τη λήξη τους, τη διάρκεια ισχύος της προσφοράς και της εγγύησης συμμετοχής.

Οι πρωτότυπες εγγυήσεις συμμετοχής, πλην των εγγυήσεων που εκδίδονται ηλεκτρονικά, προσκομίζονται, σε κλειστό φάκελο με ευθύνη του οικονομικού φορέα, το αργότερο πριν την ημερομηνία και ώρα αποσφράγισης των προσφορών που ορίζεται στην παρ. 3.1 της παρούσας, άλλως η προσφορά απορρίπτεται ως απαράδεκτη, μετά από γνώμη της Επιτροπής Διαγωνισμού.

2.2.2.2. Η εγγύηση συμμετοχής επιστρέφεται στον ανάδοχο με την προσκόμιση της εγγύησης καλής εκτέλεσης.

Η εγγύηση συμμετοχής επιστρέφεται στους λοιπούς προσφέροντες σύμφωνα με τα ειδικότερα οριζόμενα στο άρθρο 72 του ν. 4412/2016.², μετά από:

αα) την άπρακτη πάροδο της προθεσμίας άσκησης ενδικοφανούς προσφυγής ή την έκδοση απόφασης επί ασκηθείσας προσφυγής κατά της απόφασης κατακύρωσης,

ββ) την άπρακτη πάροδο της προθεσμίας άσκησης ενδίκων βοηθημάτων προσωρινής δικαστικής Προστασίας ή την έκδοση απόφασης επ' αυτών.

γγ) την ολοκλήρωση του προσυμβατικού ελέγχου από το Ελεγκτικό Συνέδριο, σύμφωνα με τα άρθρα 324 έως 327 του ν. 4700/2020 (Α' 127), εφόσον απαιτείται.

Για τα προηγούμενα στάδια της κατακύρωσης η εγγύηση συμμετοχής επιστρέφεται στους συμμετέχοντες σε περίπτωση:

α) λήξης του χρόνου ισχύος της προσφοράς και μη ανανέωσης αυτής και

β) απόρριψης της προσφοράς τους και εφόσον δεν έχει ασκηθεί ενδικοφανής προσφυγή ή ένδικο βοήθημα ή έχει εκπνεύσει άπρακτη η προθεσμία άσκησης ενδικοφανούς προσφυγής ή ενδίκων βοηθημάτων ή έχει λάβει χώρα παραίτηση από το δικαίωμα άσκησης αυτών ή αυτά έχουν απορριφθεί αμετακλήτως.

2.2.2.3.

Η εγγύηση συμμετοχής καταπίπτει, εάν ο προσφέρων α) αποσύρει την προσφορά του κατά τη διάρκεια ισχύος αυτής, β) παρέχει, εν γνώσει του, ψευδή στοιχεία ή πληροφορίες που αναφέρονται στις παραγράφους 2.2.3 έως 2.2.8 της παρούσας, γ) δεν προσκομίζει εγκαίρως τα προβλεπόμενα από την παρούσα δικαιολογητικά (παρ. 2.2.2.2.9.2.2.9.2 & 3.2) ή δ) δεν προσέλθει εγκαίρως για υπογραφή της σύμβασης, ε) υποβάλει μη κατάλληλη προσφορά, με την έννοια της περ. 46 της παρ. 1 του άρθρου 2 του ν. 4412/2016, στ) δεν ανταποκριθεί στη σχετική πρόσκληση της αναθέτουσας αρχής να εξηγήσει την τιμή ή το κόστος της προσφοράς του εντός της τεθείσας προθεσμίας και η προσφορά του απορριφθεί, ζ) στις περιπτώσεις των παρ. 3, 4 και 5 του άρθρου 103 του ν. 4412/2016, περί πρόσκλησης για υποβολή δικαιολογητικών από τον προσωρινό ανάδοχο, αν, κατά τον έλεγχο των παραπάνω δικαιολογητικών, σύμφωνα με τις παραγράφους 3.2 και 3.4 της παρούσας, διαπιστωθεί ότι τα στοιχεία που δηλώθηκαν στο ΕΕΕΣ είναι εκ προθέσεως απατηλά, ή ότι έχουν υποβληθεί πλαστά αποδεικτικά στοιχεία, ή αν, από τα παραπάνω δικαιολογητικά που προσκομίστηκαν νομίμως και εμπροθέσμως, δεν αποδεικνύεται η μη συνδρομή των λόγων αποκλεισμού της παραγράφου 2.2.3 ή η πλήρωση μιας ή περισσότερων από τις απαιτήσεις των κριτηρίων ποιοτικής επιλογής.

² Πρβ. άρθρο 72 παρ. 1 του ν. 4412/2016, όπως τροποποιήθηκε με την περ. 4 του άρθρου 107 του ν. 4497/2017 (Α' 171).

2.2.3. Λόγοι αποκλεισμού

Αποκλείεται από τη συμμετοχή στην παρούσα διαδικασία σύναψης σύμβασης (διαγωνισμό) προσφέρων οικονομικός φορέας, εφόσον συντρέχει στο πρόσωπό του (εάν πρόκειται για μεμονωμένο φυσικό ή νομικό πρόσωπο) ή σε ένα από τα μέλη του (εάν πρόκειται για ένωση οικονομικών φορέων) ένας ή περισσότεροι από τους ακόλουθους λόγους:

2.2.3.1. Όταν υπάρχει σε βάρος του αμετάκλητη καταδικαστική απόφαση για έναν από τους ακόλουθους λόγους:

α) συμμετοχή σε εγκληματική οργάνωση, όπως αυτή ορίζεται στο άρθρο 2 της απόφασης-πλαίσιο 2008/841/ΔΕΥ του Συμβουλίου της 24ης Οκτωβρίου 2008, για την καταπολέμηση του οργανωμένου εγκλήματος (ΕΕ L 300 της 11.11.2008 σ.42 και τα εγκλήματα του άρθρου 187 του Ποινικού Κώδικα (εγκληματική οργάνωση),

β) ενεργητική δωροδοκία, όπως ορίζεται στο άρθρο 3 της σύμβασης περί της καταπολέμησης της διαφθοράς στην οποία ενέχονται υπάλληλοι των Ευρωπαϊκών Κοινοτήτων ή των κρατών-μελών της Ένωσης (ΕΕ C 195 της 25.6.1997, σ. 1) και στην παράγραφο 1 του άρθρου 2 της απόφασης-πλαίσιο 2003/568/ΔΕΥ του Συμβουλίου της 22ας Ιουλίου 2003, για την καταπολέμηση της δωροδοκίας στον ιδιωτικό τομέα (ΕΕ L 192 της 31.7.2003, σ. 54), καθώς και όπως ορίζεται στο εθνικό δίκαιο του οικονομικού φορέα, και τα εγκλήματα των άρθρων 159^Α (δωροδοκία πολιτικών προσώπων), 236 (δωροδοκία υπαλλήλου), 237 παρ.2-4 (δωροδοκία δικαστικών λειτουργιών), 237^Α παρ.2 (εμπορία επιρροής – μεσάζοντες) 396 παρ.2 (δωροδοκία στον ιδιωτικό τομέα) του Ποινικού Κώδικα.

γ) απάτη εις βάρος των οικονομικών συμφερόντων της Ένωσης, κατά την έννοια των άρθρων 3 και 4 της Οδηγίας (ΕΕ) 2017/1371 του Ευρωπαϊκού Κοινοβουλίου και του Συμβουλίου της 5ης Ιουλίου 2017 σχετικά με την καταπολέμηση, μέσω του ποινικού δικαίου, της απάτης εις βάρος των οικονομικών συμφερόντων της Ένωσης (L 198/28.07.2017) και τα εγκλήματα των άρθρων 159Α (δωροδοκία πολιτικών προσώπων), 216 (πλαστογραφία), 236 (δωροδοκία υπαλλήλου), 237 παρ. 2-4 (δωροδοκία δικαστικών λειτουργιών), 242 (ψευδής βεβαίωση, νόθευση κ.λπ.), 374 (διακεκριμένη κλοπή), 375 (υπεξαίρεση), 386 (απάτη), 386Α (απάτη με υπολογιστή), 386Β (απάτη σχετική με τις επιχορηγήσεις), 390 (απιστία) του Ποινικού Κώδικα και των άρθρων 155 επ. του Εθνικού Τελωνειακού Κώδικα (ν. 2960/2001, Α' 265), όταν αυτά στρέφονται κατά των οικονομικών συμφερόντων της Ευρωπαϊκής Ένωσης ή συνδέονται με την προσβολή αυτών των συμφερόντων, καθώς και τα εγκλήματα των άρθρων 23 (διασυνοριακή απάτη σχετικά με τον ΦΠΑ) και 24 (επικουρικές διατάξεις για την ποινική προστασία των οικονομικών συμφερόντων της Ευρωπαϊκής Ένωσης) του ν. 4689/2020 (Α' 103),

δ) τρομοκρατικά εγκλήματα ή εγκλήματα συνδεόμενα με τρομοκρατικές δραστηριότητες, όπως ορίζονται, αντιστοίχως στα άρθρα 3-4 και 5-12 της Οδηγίας (ΕΕ) 2017/541 του Ευρωπαϊκού Κοινοβουλίου και του Συμβουλίου της 15ης Μαρτίου 2017 για την καταπολέμηση της τρομοκρατίας και την αντικατάσταση της απόφασης - πλαισίου 2002/475/ΔΕΥ του Συμβουλίου και για την τροποποίηση της απόφασης 2005/671/ΔΕΥ του Συμβουλίου (ΕΕ L 88/31.03.2017) ή ηθική αυτουργία ή συνέργεια ή απόπειρα διάπραξης εγκλήματος, όπως ορίζονται στο άρθρο 14 αυτής, και τα εγκλήματα των άρθρων 187Α και 187Β του Ποινικού Κώδικα, καθώς και τα εγκλήματα των άρθρων 32-35 του ν. 4689/2020 (Α' 103),

ε) νομιμοποίηση εσόδων από παράνομες δραστηριότητες ή χρηματοδότηση της τρομοκρατίας, όπως αυτές ορίζονται στο άρθρο 1 της Οδηγίας (ΕΕ) 2015/849 του Ευρωπαϊκού Κοινοβουλίου και του Συμβουλίου, της 20ης Μαΐου 2015, σχετικά με την πρόληψη της χρησιμοποίησης του χρηματοπιστωτικού συστήματος για τη νομιμοποίηση εσόδων από παράνομες δραστηριότητες ή για

τη χρηματοδότηση της τρομοκρατίας, την τροποποίηση του κανονισμού (ΕΕ) αριθμ. 648/2012 του Ευρωπαϊκού Κοινοβουλίου και του Συμβουλίου, και την κατάργηση της οδηγίας 2005/60/ΕΚ του Ευρωπαϊκού Κοινοβουλίου και του Συμβουλίου και της οδηγίας 2006/70/ΕΚ της Επιτροπής (ΕΕ L 141/05.06.2015) και τα εγκλήματα των άρθρων 2 και 39 του ν. 4557/2018 (Α' 139),

στ) παιδική εργασία και άλλες μορφές εμπορίας ανθρώπων, όπως ορίζονται στο άρθρο 2 της Οδηγίας 2011/36/ ΕΕ του Ευρωπαϊκού Κοινοβουλίου και του Συμβουλίου της 5ης Απριλίου 2011, για την πρόληψη και την καταπολέμηση της εμπορίας ανθρώπων και για την προστασία των θυμάτων της, καθώς και για την αντικατάσταση της απόφασης - πλαίσιο 2002/629/ΔΕΥ του Συμβουλίου (ΕΕ L 101 της 15.4.2011, σ. 1) και τα εγκλήματα του άρθρου 323Α του Ποινικού κώδικα (εμπορία ανθρώπων).

Ο οικονομικός φορέας αποκλείεται, επίσης, όταν το πρόσωπο εις βάρος του οποίου εκδόθηκε τελεσίδικη αμετάκλητη καταδικαστική απόφαση είναι μέλος του διοικητικού, διευθυντικού ή εποπτικού οργάνου του ή έχει εξουσία εκπροσώπησης, λήψης αποφάσεων ή ελέγχου σε αυτό.

Η υποχρέωση του προηγούμενου εδαφίου αφορά:

- στις περιπτώσεις εταιρειών περιορισμένης ευθύνης (Ε.Π.Ε.) ιδιωτικών κεφαλαιουχικών εταιρειών (Ι.Κ.Ε.) και προσωπικών εταιρειών (Ο.Ε. και Ε.Ε.) τους διαχειριστές.
- στις περιπτώσεις ανωνύμων εταιρειών (Α.Ε.), τον διευθύνοντα Σύμβουλο, τα μέλη του Διοικητικού Συμβουλίου, καθώς και τα πρόσωπα στα οποία με απόφαση του Διοικητικού Συμβουλίου έχει ανατεθεί το σύνολο της διαχείρισης και εκπροσώπησης της εταιρείας.
- στις περιπτώσεις Συνεταιρισμών, τα μέλη του Διοικητικού Συμβουλίου.
- σε όλες τις υπόλοιπες περιπτώσεις νομικών προσώπων, τον κατά περίπτωση νόμιμο εκπρόσωπο.

Εάν στις ως άνω περιπτώσεις (α) έως (στ) η κατά τα ανωτέρω περίοδος αποκλεισμού δεν έχει καθοριστεί με αμετάκλητη απόφαση, αυτή ανέρχεται σε πέντε (5) έτη από την ημερομηνία της καταδίκης με αμετάκλητη απόφαση.

2.2.3.2. Στις ακόλουθες περιπτώσεις

α) όταν ο οικονομικός φορέας έχει αθετήσει τις υποχρεώσεις του όσον αφορά στην καταβολή φόρων ή εισφορών κοινωνικής ασφάλισης και αυτό έχει διαπιστωθεί από δικαστική ή διοικητική απόφαση με τελεσίδικη και δεσμευτική ισχύ, σύμφωνα με διατάξεις της χώρας όπου είναι εγκατεστημένος ή την εθνική νομοθεσία ή

β) όταν η Αναθέτουσα Αρχή μπορεί να αποδείξει με τα κατάλληλα μέσα ότι ο οικονομικός φορέας έχει αθετήσει τις υποχρεώσεις του όσον αφορά την καταβολή φόρων ή εισφορών κοινωνικής ασφάλισης.

Αν ο οικονομικός φορέας είναι Έλληνας πολίτης ή έχει την εγκατάστασή του στην Ελλάδα, οι υποχρεώσεις του που αφορούν τις εισφορές κοινωνικής ασφάλισης καλύπτουν τόσο την κύρια όσο και την επικουρική ασφάλιση.

Οι υποχρεώσεις των περ. α' και β' της παρ. 2.2.3.2 θεωρείται ότι δεν έχουν αθετηθεί εφόσον δεν έχουν καταστεί ληξιπρόθεσμες ή εφόσον αυτές έχουν υπαχθεί σε δεσμευτικό διακανονισμό που τηρείται.

Δεν αποκλείεται ο οικονομικός φορέας, όταν έχει εκπληρώσει τις υποχρεώσεις του είτε καταβάλλοντας τους φόρους ή τις εισφορές κοινωνικής ασφάλισης που οφείλει, συμπεριλαμβανομένων, κατά περίπτωση, των δεδουλευμένων τόκων ή των προστίμων είτε υπαγόμενος σε δεσμευτικό διακανονισμό για την καταβολή τους στο μέτρο που τηρεί τους όρους του δεσμευτικού κανονισμού.

2.2.3.3. Αποκλείεται από τη συμμετοχή στη διαδικασία σύναψης της παρούσας σύμβασης, οικονομικός φορέας σε οποιαδήποτε από τις ακόλουθες καταστάσεις :

(α) εάν έχει αθετήσει τις υποχρεώσεις που προβλέπονται στην παρ. 2 του άρθρου 18 του ν. 4412/2016, περί αρχών που εφαρμόζονται στις διαδικασίες σύναψης δημοσίων συμβάσεων

(β) εάν τελεί υπό πτώχευση ή έχει υπαχθεί σε διαδικασία ειδικής εκκαθάρισης ή τελεί υπό αναγκαστική διαχείριση από εκκαθαριστή ή από το δικαστήριο ή έχει υπαχθεί σε διαδικασία πτωχευτικού συμβιβασμού ή έχει αναστείλει τις επιχειρηματικές του δραστηριότητες ή έχει υπαχθεί σε διαδικασία εξυγίανσης και δεν τηρεί τους όρους αυτής ή εάν βρίσκεται σε οποιαδήποτε ανάλογη κατάσταση προκύπτουσα από παρόμοια διαδικασία, προβλεπόμενη σε εθνικές διατάξεις νόμου.

(γ) εάν, με την επιφύλαξη της παραγράφου 3β του άρθρου 44 του ν. 3959/2011 περί ποινικών κυρώσεων και άλλων διοικητικών συνεπειών, υπάρχουν επαρκώς εύλογες ενδείξεις που οδηγούν στο συμπέρασμα ότι ο οικονομικός φορέας συνήψε συμφωνίες με άλλους οικονομικούς φορείς με στόχο τη στρέβλωση του ανταγωνισμού,

δ) εάν μία κατάσταση σύγκρουσης συμφερόντων κατά την έννοια του άρθρου 24 του ν. 4412/2016 δεν μπορεί να θεραπευθεί αποτελεσματικά με άλλα, λιγότερο παρεμβατικά, μέσα,

(ε) εάν μία κατάσταση στρέβλωσης του ανταγωνισμού από την πρότερη συμμετοχή του οικονομικού φορέα κατά την προετοιμασία της διαδικασίας σύναψης σύμβασης, κατά τα οριζόμενα στο άρθρο 48 του ν. 4412/2016 όπως ισχύει, δεν μπορεί να θεραπευθεί με άλλα, λιγότερο παρεμβατικά, μέσα,

(στ) εάν έχει επιδείξει σοβαρή ή επαναλαμβανόμενη πλημμέλεια κατά την εκτέλεση ουσιώδους απαίτησης στο πλαίσιο προηγούμενης δημόσιας σύμβασης, προηγούμενης σύμβασης με αναθέτοντα φορέα ή προηγούμενης σύμβασης παραχώρησης που είχε ως αποτέλεσμα την πρόωρη καταγγελία της προηγούμενης σύμβασης, αποζημιώσεις ή άλλες παρόμοιες κυρώσεις,

(ζ) εάν έχει κριθεί ένοχος εκ προθέσεως σοβαρών απατηλών δηλώσεων κατά την παροχή των πληροφοριών που απαιτούνται για την εξακρίβωση της απουσίας των λόγων αποκλεισμού ή την πλήρωση των κριτηρίων επιλογής, έχει αποκρύψει τις πληροφορίες αυτές ή δεν είναι σε θέση να προσκομίσει τα δικαιολογητικά που απαιτούνται κατ' εφαρμογή της παραγράφου 2.2.2.2.9.2.2.9.2 Αποδεικτικά μέσα - Δικαιολογητικά προσωρινού αναδόχου της παρούσας.

(η) εάν επιχείρησε να επηρεάσει με αθέμιτο τρόπο τη διαδικασία λήψης αποφάσεων της αναθέτουσας αρχής, να αποκτήσει εμπιστευτικές πληροφορίες που ενδέχεται να του αποφέρουν αθέμιτο πλεονέκτημα στη διαδικασία σύναψης σύμβασης ή να παράσχει με απατηλό τρόπο παραπλανητικές πληροφορίες που ενδέχεται να επηρεάσουν ουσιωδώς τις αποφάσεις που αφορούν τον αποκλεισμό, την επιλογή ή την ανάθεση,

(θ) εάν η αναθέτουσα αρχή μπορεί να αποδείξει, με κατάλληλα μέσα ότι έχει διαπράξει σοβαρό επαγγελματικό παράπτωμα, το οποίο θέτει εν αμφιβόλω την ακεραιότητά του.

Εάν στις ως άνω περιπτώσεις (α) έως (θ) η περίοδος αποκλεισμού δεν έχει καθοριστεί με αμετάκλητη απόφαση, αυτή ανέρχεται σε τρία (3) έτη από την ημερομηνία έκδοσης πράξης που βεβαιώνει το σχετικό γεγονός.

2.2.3.4. Αποκλείεται, επίσης, οικονομικός φορέας από τη συμμετοχή στη διαδικασία σύναψης της παρούσας σύμβασης εάν συντρέχουν οι προϋποθέσεις εφαρμογής της παρ. 4 του άρθρου 8 του ν. 3310/2005, όπως ισχύει (αμιγώς εθνικός λόγος αποκλεισμού). Οι υποχρεώσεις της παρούσης αφορούν τις ανώνυμες εταιρείες που υποβάλλουν προσφορά αυτοτελώς ή ως μέλη ένωσης ή που συμμετέχουν στο μετοχικό κεφάλαιο άλλου νομικού προσώπου που υποβάλλει προσφορά ή νομικά πρόσωπα της αλλοδαπής που αντιστοιχούν σε ανώνυμη εταιρεία.

Εξαιρούνται της υποχρέωσης αυτής: α) οι εισηγμένες στα χρηματιστήρια κρατών-μελών της Ευρωπαϊκής Ένωσης ή του Οργανισμού Οικονομικής Συνεργασίας και Ανάπτυξης (Ο.Ο.Σ.Α.) εταιρείες, β) οι εταιρείες, τα δικαιώματα ψήφου των οποίων ελέγχονται από μία ή περισσότερες επιχειρήσεις επενδύσεων (investment firms), εταιρείες διαχείρισης κεφαλαίων/ενεργητικού (asset/fund managers) ή εταιρείες διαχείρισης κεφαλαίων επιχειρηματικών συμμετοχών (private equity firms), υπό την προϋπόθεση ότι οι τελευταίες αυτές εταιρείες ελέγχουν, συνολικά ποσοστό που υπερβαίνει το εβδομήντα πέντε τοις εκατό (75%) των δικαιωμάτων ψήφων και είναι εποπτευόμενες από Επιτροπές Κεφαλαιαγοράς ή άλλες αρμόδιες χρηματοοικονομικές αρχές κρατών μελών της Ευρωπαϊκής Ένωσης ή του Ο.Ο.Σ.Α.

2.2.3.5. Ο οικονομικός φορέας αποκλείεται σε οποιοδήποτε χρονικό σημείο κατά τη διάρκεια της διαδικασίας σύναψης της παρούσας σύμβασης, όταν αποδεικνύεται ότι βρίσκεται, λόγω πράξεων ή παραλείψεων του, είτε πριν είτε κατά τη διαδικασία, σε μία από τις ως άνω περιπτώσεις.

2.2.3.6. Ο οικονομικός φορέας που εμπίπτει σε μια από τις καταστάσεις που αναφέρονται στις παραγράφους 2.2.3.1 και 2.2.3.3 εκτός από την περ. β αυτής, μπορεί να προσκομίζει στοιχεία προκειμένου να αποδείξει ότι τα μέτρα που έλαβε επαρκούν για να αποδείξουν την αξιοπιστία του, παρότι συντρέχει ο σχετικός λόγος αποκλεισμού (αυτοκάθαρση). Για τον σκοπό αυτόν, ο οικονομικός φορέας αποδεικνύει ότι έχει καταβάλει ή έχει δεσμευθεί να καταβάλει αποζημίωση για ζημιές που προκλήθηκαν από το ποινικό αδίκημα ή το παράπτωμα, ότι έχει διευκρινίσει τα γεγονότα και τις περιστάσεις με ολοκληρωμένο τρόπο, μέσω ενεργού συνεργασίας με τις ερευνητικές αρχές, και έχει λάβει συγκεκριμένα τεχνικά και οργανωτικά μέτρα, καθώς και μέτρα σε επίπεδο προσωπικού κατάλληλα για την αποφυγή περαιτέρω ποινικών αδικημάτων ή παραπτωμάτων. Τα μέτρα που λαμβάνονται από τους οικονομικούς φορείς αξιολογούνται σε συνάρτηση με τη σοβαρότητα και τις ιδιαίτερες περιστάσεις του ποινικού αδικήματος ή του παραπτώματος. Εάν τα στοιχεία κριθούν επαρκή, ο εν λόγω οικονομικός φορέας δεν αποκλείεται από τη διαδικασία σύναψης σύμβασης. Αν τα μέτρα κριθούν ανεπαρκή, γνωστοποιείται στον οικονομικό φορέα το σκεπτικό της απόφασης αυτής. Οικονομικός φορέας που έχει αποκλειστεί, σύμφωνα με τις κείμενες διατάξεις, με τελεσίδικη απόφαση, σε εθνικό επίπεδο, από τη συμμετοχή σε διαδικασίες σύναψης σύμβασης ή ανάθεσης παραχώρησης δεν μπορεί να κάνει χρήση της ανωτέρω δυνατότητας κατά την περίοδο του αποκλεισμού που ορίζεται στην εν λόγω απόφαση.

2.2.3.7. Η απόφαση για την διαπίστωση της επάρκειας ή μη των επανορθωτικών μέτρων κατά την προηγούμενη παράγραφο εκδίδεται σύμφωνα με τα οριζόμενα στις παρ. 8 και 9 του άρθρου 73 του ν. 4412/2016.

2.2.3.8. Οικονομικός φορέας, σε βάρος του οποίου έχει επιβληθεί η κύρωση του οριζόντιου αποκλεισμού σύμφωνα με τις κείμενες διατάξεις και για το χρονικό διάστημα που αυτή ορίζει, αποκλείεται από την παρούσα διαδικασία σύναψης της σύμβασης.

Κριτήρια Ποιοτικής Επιλογής & αποδεικτά στοιχεία

2.2.4. Καταλληλόλητα άσκησης επαγγελματικής δραστηριότητας

2.2.4.1

Οι οικονομικοί φορείς που συμμετέχουν στη διαδικασία σύναψης της παρούσας απαιτείται να ασκούν επαγγελματική δραστηριότητα συναφή με το αντικείμενο των προς παροχή υπηρεσιών, ήτοι παροχή υπηρεσιών Τεχνολογιών Πληροφορικής και Επικοινωνιών.

Οι οικονομικοί φορείς που είναι εγκατεστημένοι σε κράτος μέλος της Ευρωπαϊκής Ένωσης απαιτείται να είναι εγγεγραμμένοι σε ένα από τα επαγγελματικά μητρώα που τηρούνται στο κράτος

εγκατάστασής τους ή να ικανοποιούν οποιαδήποτε άλλη απαίτηση ορίζεται στο Παράρτημα ΧΙ του Προσαρτήματος Α' του ν. 4412/2016. Εφόσον οι οικονομικοί φορείς απαιτείται να διαθέτουν ειδική έγκριση ή να είναι μέλη συγκεκριμένου οργανισμού για να μπορούν να παράσχουν τη σχετική υπηρεσία στη χώρα καταγωγής τους, η αναθέτουσα αρχή μπορεί να τους ζητεί να αποδείξουν ότι διαθέτουν την έγκριση αυτή ή ότι είναι μέλη του εν λόγω οργανισμού ή να τους καλέσει να προβούν σε έννοκη δήλωση ενώπιον συμβολαιογράφου σχετικά με την άσκηση του συγκεκριμένου επαγγέλματος.

Στην περίπτωση οικονομικών φορέων εγκατεστημένων σε κράτος μέλους του Ευρωπαϊκού Οικονομικού Χώρου (Ε.Ο.Χ) ή σε τρίτες χώρες που προσχωρήσει στη ΣΔΣ, ή σε τρίτες χώρες που δεν εμπίπτουν στην προηγούμενη περίπτωση και έχουν συνάψει διμερείς ή πολυμερείς συμφωνίες με την Ένωση σε θέματα διαδικασιών ανάθεσης δημοσίων συμβάσεων, απαιτείται να είναι εγγεγραμμένοι σε αντίστοιχα επαγγελματικά μητρώα.

Οι εγκατεστημένοι στην Ελλάδα οικονομικοί φορείς θα πρέπει να είναι εγγεγραμμένοι στο οικείο επαγγελματικό μητρώο, εφόσον, κατά την κείμενη νομοθεσία, απαιτείται η εγγραφή τους για την υπό ανάθεση υπηρεσία.

Στην περίπτωση ένωσης οικονομικών φορέων η καταλληλότητα άσκησης επαγγελματικής δραστηριότητας απαιτείται να καλύπτεται σωρευτικά από τα μέλη της ένωσης.

2.2.5. Οικονομική και χρηματοοικονομική επάρκεια

Οι οικονομικοί φορείς που συμμετέχουν στη διαδικασία σύναψης της παρούσας απαιτείται να έχουν μέσο γενικό ετήσιο κύκλο εργασιών για τις τρεις τελευταίες οικονομικές χρήσεις ή τις οικονομικές χρήσεις κατά τις οποίες ο οικονομικός φορέας δραστηριοποιείται, αν είναι λιγότερες από τρεις, συνολικά τουλάχιστον ίσο με το 200% του προϋπολογισμού του υπό ανάθεση Έργου (χωρίς ΦΠΑ και χωρίς το δικαίωμα προαίρεσης).

Σε περίπτωση ένωσης οικονομικών φορέων, οι παραπάνω απαιτήσεις καλύπτονται αθροιστικά από τα μέλη της ένωσης.

2.2.6. Τεχνική και επαγγελματική ικανότητα

2.2.6.1 Τεχνική Ικανότητα

Όσον αφορά στην τεχνική και επαγγελματική ικανότητα για την παρούσα διαδικασία σύναψης σύμβασης, οι οικονομικοί φορείς απαιτείται διαθέτουν την κατάλληλα τεκμηριωμένη και αποδεδειγμένη επαγγελματική ικανότητα στην υλοποίηση έργων σχετικών με το υπό ανάθεση Έργο. Συγκεκριμένα απαιτείται, κατά τα **πέντε (5) τελευταία έτη από την ημέρα διενέργειας του διαγωνισμού**, να έχουν υλοποιήσει τουλάχιστον **τρία (3) έργα** Τεχνολογιών Πληροφορικής και Επικοινωνιών με ελάχιστο προϋπολογισμό 3.000.000 €, προκειμένου να τεκμηριωθεί η πρότερη εμπειρία τους σε έργα τα οποία δεν είναι μικρά συγκριτικά με το παρόν, (σε περίπτωση ένωσης προσμετράται μόνο το ποσοστό που συμμετείχε) και τα οποία να καλύπτουν αθροιστικά και συνδυαστικά κατ' ελάχιστον τις κάτωθι προδιαγραφές / πεδία:

- Προμήθεια και εγκατάσταση εξοπλισμού πρόσβασης / ασφάλειας σε περισσότερα από το 15% των σημείων του παρόντος έργου διαφορετικά σημεία, σε όλη την Ελλάδα.
- Υποστήριξη εξοπλισμού τεχνολογίας ή/και πληροφοριακών συστημάτων της προσφερόμενης τεχνολογικής λύσης, πανελλαδικά σε περισσότερα από το 15% των σημείων του παρόντος έργου διαφορετικά σημεία με σύστημα διαχείρισης, δρομολόγησης και διεκπεραίωσης θεμάτων και αιτημάτων (Helpdesk).

Σε περίπτωση ενώσεων, ο υποψήφιος Ανάδοχος θα πρέπει στα ανωτέρω έργα να συμμετέχει με ποσοστό μεγαλύτερο ή ίσο του 50% στο καθένα.

Στην περίπτωση ένωσης οικονομικών φορέων η παραπάνω απαίτηση μπορεί να καλύπτεται αθροιστικά από τα μέλη της ένωσης.

2.2.6.2 Επαγγελματική Ικανότητα – Ομάδα Έργου

Οι οικονομικοί φορείς που συμμετέχουν στη διαδικασία σύναψης της παρούσας απαιτείται να διαθέτουν ομάδα έργου με στελέχη επαρκή σε πλήθος και δεξιότητες για την ανάληψη του Έργου η οποία να αποτελείται τουλάχιστον από:

- ο **Έναν Υπεύθυνο Έργου (Project Manager)** με πανεπιστημιακό και μεταπτυχιακό τίτλο σπουδών και τουλάχιστον 15 έτη επαγγελματική ενασχόληση στη Διαχείριση Σύνθετων Έργων Τεχνολογιών Πληροφορικής και Επικοινωνιών.
- ο **Έναν Αναπληρωτή Υπεύθυνο Έργου**, με πανεπιστημιακό τίτλο σπουδών και τουλάχιστον 10 έτη επαγγελματική ενασχόληση σε Διαχείριση Σύνθετων Έργων Τεχνολογιών Πληροφορικής και Επικοινωνιών.
- ο **ένα (1) στέλεχος σε ρόλο Υπεύθυνου Σχεδιασμού Αρχιτεκτονικής Λύσης (Solution Architect)**, πανεπιστημιακής εκπαίδευσης στον τομέα των Τηλεπικοινωνιών και Πληροφορικής, με μεταπτυχιακό τίτλο σπουδών στις τηλεπικοινωνίες και με 10ετή τουλάχιστον εμπειρία σε υλοποίηση έργων Τηλεπικοινωνιακών δικτύων.
- ο **ένα (1) στέλεχος σε ρόλο Υπεύθυνου Τεχνικού Υποστήριξης** πτυχιούχο ΑΕΙ/ΤΕΙ στην πληροφορική με τουλάχιστον 5ετή επαγγελματική εμπειρία στον τομέα ανάπτυξης και υποστήριξης τηλεπικοινωνιακών δικτύων.
- ο **δέκα (10) στελέχη σε ρόλο Τεχνικού Υποστήριξης** πτυχιούχο ΑΕΙ/ΤΕΙ στην πληροφορική με τουλάχιστον 3ετή επαγγελματική εμπειρία στον τομέα ανάπτυξης και υποστήριξης τηλεπικοινωνιακών δικτύων.

Επισημαίνεται ότι ο Ανάδοχος κατά την κατάρτιση της Ομάδας Έργου θα πρέπει να λάβει υπόψη του την ανάγκη για ταυτόχρονη υλοποίηση του Έργου σε Πανελλαδική κλίμακα εντός του συμβατικού χρονοδιαγράμματος.

2.2.7. Πρότυπα διασφάλισης ποιότητας και πρότυπα

Οι οικονομικοί φορείς που συμμετέχουν στη διαδικασία σύναψης της παρούσας απαιτείται να εξασφαλίζουν την ποιότητα των παρεχόμενων υπηρεσιών και να διαθέτουν οργανωμένο σύστημα διαχείρισης Ποιότητας ISO 9001: 2015 ή ισοδύναμο στην υλοποίηση έργων τηλεπικοινωνιών και πληροφορικής ή/και της ανάπτυξης και εγκατάστασης ολοκληρωμένων πληροφοριακών συστημάτων και ISO 27001:2013, σχετικά με την ασφάλεια πληροφοριών.

Η αναθέτουσα αρχή αναγνωρίζει ισοδύναμα πιστοποιητικά που έχουν εκδοθεί από φορείς διαπιστευμένους από ισοδύναμους Οργανισμούς διαπίστευσης, εδρεύοντες και σε άλλα κράτη - μέλη. Επίσης, κάνει δεκτά άλλα αποδεικτικά στοιχεία για ισοδύναμα μέτρα διασφάλισης ποιότητας, εφόσον ο ενδιαφερόμενος οικονομικός φορέας δεν είχε τη δυνατότητα να αποκτήσει τα εν λόγω πιστοποιητικά εντός των σχετικών προθεσμιών για λόγους για τους οποίους δεν ευθύνεται ο ίδιος, υπό την προϋπόθεση ότι ο οικονομικός φορέας αποδεικνύει ότι τα προτεινόμενα μέτρα διασφάλισης ποιότητας πληρούν τα απαιτούμενα πρότυπα διασφάλισης ποιότητας.

2.2.8. Στήριξη στην ικανότητα τρίτων - Υπεργολαβία**2.2.8.1 Στήριξη στην ικανότητα τρίτων**

Οι οικονομικοί φορείς μπορούν, όσον αφορά τα κριτήρια της οικονομικής και χρηματοοικονομικής επάρκειας (της παραγράφου 2.2.5) και τα σχετικά με την τεχνική και επαγγελματική ικανότητα (της παραγράφου 2.2.6), να στηρίζονται στις ικανότητες άλλων φορέων, ασχέτως της νομικής φύσης των δεσμών τους με αυτούς. Στην περίπτωση αυτή, αποδεικνύουν ότι θα έχουν στη διάθεσή τους, τους αναγκαίους πόρους, με την προσκόμιση της σχετικής δέσμευσης των φορέων στην ικανότητα των οποίων στηρίζονται.

Ειδικά, όσον αφορά στα κριτήρια επαγγελματικής ικανότητας που σχετίζονται με τους τίτλους σπουδών και τα επαγγελματικά προσόντα που ορίζονται στην περίπτωση στ' του Μέρους II του Παραρτήματος XII του Προσαρτήματος Α' του ν. 4412/2016 ή με την σχετική επαγγελματική εμπειρία, οι οικονομικοί φορείς, μπορούν να στηρίζονται στις ικανότητες άλλων φορέων, μόνο, εάν οι τελευταίοι θα εκτελέσουν τις εργασίες ή τις υπηρεσίες για τις οποίες απαιτούνται οι συγκεκριμένες ικανότητες.

Όταν οι οικονομικοί φορείς στηρίζονται στις ικανότητες άλλων φορέων όσον αφορά τα κριτήρια που σχετίζονται με την απαιτούμενη με τη διακήρυξη οικονομική και χρηματοοικονομική επάρκεια, οι εν λόγω οικονομικοί φορείς και αυτοί στους οποίους στηρίζονται είναι από κοινού υπεύθυνοι για την εκτέλεση της σύμβασης.

Υπό τους ίδιους όρους οι ενώσεις οικονομικών φορέων μπορούν να στηρίζονται στις ικανότητες των συμμετεχόντων στην ένωση ή άλλων φορέων.

Επισημαίνεται ότι σε περίπτωση που ο υποψήφιος Ανάδοχος αποτελεί Ένωση / Κοινοπραξία:

- τα απαιτούμενα στην παρούσα παράγραφο στοιχεία τεκμηρίωσης πρέπει να υποβάλλονται ανάλογα με τη φύση τους χωριστά για κάθε Μέλος της Ένωσης / Κοινοπραξίας
- επιτρέπεται η μερική κάλυψη των προϋποθέσεων από τα Μέλη της, αρκεί όμως συνολικά-αθροιστικά να καλύπτονται όλες.

Η αναθέτουσα αρχή ελέγχει αν οι φορείς, στις ικανότητες των οποίων προτίθεται να στηριχθεί ο οικονομικός φορέας, πληρούν κατά περίπτωση τα σχετικά κριτήρια επιλογής και εάν συντρέχουν λόγοι αποκλεισμού της παραγράφου 1.2.1.2.2.3. Ο οικονομικός φορέας υποχρεούται να αντικαταστήσει έναν φορέα στην ικανότητα του οποίου στηρίζεται, εφόσον ο τελευταίος δεν πληροί το σχετικό κριτήριο επιλογής ή για τον οποίο συντρέχουν λόγοι αποκλεισμού, εντός προθεσμίας τριάντα (30) ημερών από την σχετική ηλεκτρονική πρόσκληση της αναθέτουσας αρχής, η οποία απευθύνεται στον οικονομικό φορέα μέσω της λειτουργικότητας «Επικοινωνία» του ΕΣΗΔΗΣ. Ο φορέας που αντικαθιστά φορέα του προηγούμενου εδαφίου δεν επιτρέπεται να αντικατασταθεί εκ νέου.

2.2.8.2 Υπεργολαβία

Ο οικονομικός φορέας αναφέρει στην προσφορά του το τμήμα της σύμβασης που προτίθεται να αναθέσει υπό μορφή υπεργολαβίας σε τρίτους, καθώς και τους υπεργολάβους που προτείνει. Στην περίπτωση που ο προσφέρων αναφέρει στην προσφορά του, ότι προτίθεται να αναθέσει τμήμα(τα) της σύμβασης υπό μορφή υπεργολαβίας σε τρίτους σε ποσοστό που υπερβαίνει το τριάντα τοις εκατό (30%) της συνολικής αξίας της σύμβασης, η αναθέτουσα αρχή ελέγχει ότι δεν συντρέχουν οι λόγοι αποκλεισμού της παραγράφου 1.2.1.2.2.3 της παρούσας. Ο οικονομικός φορέας υποχρεούται να αντικαταστήσει έναν υπεργολάβο, εφόσον συντρέχουν στο πρόσωπό του λόγοι αποκλεισμού της ως άνω παραγράφου 1.2.1.2.2.3

2.2.9. Κανόνες απόδειξης ποιοτικής επιλογής

Το δικαίωμα συμμετοχής των οικονομικών φορέων και οι όροι και προϋποθέσεις συμμετοχής τους, όπως ορίζονται στις παραγράφους 2.2.1 έως 2.2.8, κρίνονται κατά την υποβολή της προσφοράς δια του ΕΕΕΣ κατά τα οριζόμενα στην παράγραφο 2.2.9.1, κατά την υποβολή των δικαιολογητικών της παραγράφου 2.2.9.2 και κατά τη σύναψη της σύμβασης δια της υπεύθυνης δήλωσης, της περ. δ' της παρ. 3 του άρθρου 105 του ν. 4412/2016.

Στην περίπτωση που ο οικονομικός φορέας στηρίζεται στις ικανότητες άλλων φορέων, σύμφωνα με την παράγραφο 2.2.8 της παρούσας, οι φορείς στην ικανότητα των οποίων στηρίζεται υποχρεούνται να αποδεικνύουν, κατά τα οριζόμενα στις παραγράφους 2.2.9.1 και 2.2.9.2 και κατά τη σύναψη της σύμβασης δια της υπεύθυνης δήλωσης, της περ. δ' της παρ. 3 του άρθρου, ότι δεν συντρέχουν οι λόγοι αποκλεισμού της παραγράφου 2.2.3 της παρούσας και ότι πληρούν τα σχετικά κριτήρια επιλογής κατά περίπτωση (παράγραφοι 2.2.5 και 2.2.6).

Στην περίπτωση που ο οικονομικός φορέας αναφέρει στην προσφορά του ότι προτίθεται να αναθέσει τμήμα(τα) της σύμβασης υπό μορφή υπεργολαβίας σε τρίτους σε ποσοστό που υπερβαίνει το τριάντα τοις εκατό (30%) της συνολικής αξίας της σύμβασης, οι υπεργολάβοι υποχρεούνται να αποδεικνύουν, κατά τα οριζόμενα στις παραγράφους 2.2.9.1 και 2.2.9.2, ότι δεν συντρέχουν οι λόγοι αποκλεισμού της παραγράφου 2.2.3 της παρούσας.

Αν επέλθουν μεταβολές στις προϋποθέσεις τις οποίες οι προσφέροντες δηλώνουν ότι πληρούν, σύμφωνα με το παρόν άρθρο, οι οποίες επέλθουν ή για τις οποίες λάβουν γνώση μετά την συμπλήρωση του ΕΕΕΣ και μέχρι την ημέρα της έγγραφης πρόσκλησης για την σύναψη του συμφωνητικού οι προσφέροντες οφείλουν να ενημερώσουν αμελλητί την αναθέτουσα αρχή.

2.2.9.1 Προκαταρκτική απόδειξη κατά την υποβολή προσφορών

Προς προκαταρκτική απόδειξη ότι οι προσφέροντες οικονομικοί φορείς: α) δεν βρίσκονται σε μία από τις καταστάσεις της παραγράφου 2.2.3 «Λόγοι Αποκλεισμού» και β) πληρούν τα «Κριτήρια Ποιοτικής Επιλογής» των παραγράφων 2.2.4, 2.2.5, 2.2.6 και 2.2.7 της παρούσας, προσκομίζουν κατά την υποβολή της προσφοράς τους, ως δικαιολογητικό συμμετοχής, το προβλεπόμενο από το άρθρο 79 παρ. 1 και 3 του ν. 4412/2016 όπως ισχύει Ευρωπαϊκό Ενιαίο Έγγραφο Σύμβασης (ΕΕΕΣ), σύμφωνα με το επισυναπτόμενο στην παρούσα [ΠΑΡΑΡΤΗΜΑ ΙΙΙ – ΕΥΡΩΠΑΙΚΟ ΕΝΙΑΙΟ ΕΓΓΡΑΦΟ ΣΥΜΒΑΣΗΣ \(ΕΕΕΣ\)](#), το οποίο αποτελεί ενημερωμένη υπεύθυνη δήλωση, με τις συνέπειες του ν. 1599/1986. Το ΕΕΕΣ καταρτίστηκε βάσει του τυποποιημένου εντύπου του Παραρτήματος 2 του Κανονισμού (ΕΕ) 2016/7 και συμπληρώνεται από τους προσφέροντες οικονομικούς φορείς σύμφωνα με τις οδηγίες του Παραρτήματος 1:

Επισημαίνεται ότι οι προσφέροντες για το μέρος **IV Κριτήρια επιλογής του ΕΕΕΣ συμπληρώνουν μόνο την ενότητα α «Γενική ένδειξη για όλα τα κριτήρια επιλογής».**

Το ΕΕΕΣ φέρει υπογραφή με ημερομηνία εντός του χρονικού διαστήματος κατά το οποίο μπορούν να υποβάλλονται προσφορές. Αν στο διάστημα που μεσολαβεί μεταξύ της ημερομηνίας υπογραφής του ΕΕΕΣ και της καταληκτικής ημερομηνίας υποβολής προσφορών έχουν επέλθει μεταβολές στα δηλωθέντα στοιχεία, εκ μέρους του, στο ΕΕΕΣ, ο οικονομικός φορέας αποσύρει την προσφορά του, χωρίς να απαιτείται απόφαση της αναθέτουσας αρχής. Στη συνέχεια μπορεί να την υποβάλει εκ νέου με επίκαιρο ΕΕΕΣ. Ο οικονομικός φορέας δύναται να διευκρινίζει τις δηλώσεις και πληροφορίες που παρέχει στο ΕΕΕΣ με συνοδευτική υπεύθυνη δήλωση, την οποία υποβάλλει μαζί με το ΕΕΕΣ.

Κατά την υποβολή του ΕΕΕΣ, καθώς και της συνοδευτικής υπεύθυνης δήλωσης, είναι δυνατή, με μόνη την υπογραφή του κατά περίπτωση εκπροσώπου του οικονομικού φορέα, η προκαταρκτική απόδειξη των λόγων αποκλεισμού που αναφέρονται στην παράγραφο 2.2.3 της παρούσας, για το

σύνολο των φυσικών προσώπων που είναι μέλη του διοικητικού, διευθυντικού ή εποπτικού οργάνου του ή έχουν εξουσία εκπροσώπησης, λήψης αποφάσεων ή ελέγχου σε αυτόν.

Ως εκπρόσωπος του οικονομικού φορέα νοείται ο νόμιμος εκπρόσωπος αυτού, όπως προκύπτει από το ισχύον καταστατικό ή το πρακτικό εκπροσώπησης του κατά το χρόνο υποβολής της προσφοράς ή το αρμοδίως εξουσιοδοτημένο φυσικό πρόσωπο να εκπροσωπεί τον οικονομικό φορέα για διαδικασίες σύναψης συμβάσεων ή για συγκεκριμένη διαδικασία σύναψης σύμβασης.

Στην περίπτωση υποβολής προσφοράς από ένωση οικονομικών φορέων, το Ευρωπαϊκό Ενιαίο Έγγραφο Σύμβασης (ΕΕΕΣ), υποβάλλεται χωριστά από κάθε μέλος της ένωσης. Στο ΕΕΕΣ απαραίτητως πρέπει να προσδιορίζεται η έκταση και το είδος της συμμετοχής του (συμπεριλαμβανομένης της κατανομής αμοιβής μεταξύ τους) κάθε μέλους της ένωσης, καθώς και ο εκπρόσωπος/συντονιστής αυτής.

Ο οικονομικός φορέας φέρει την ειδική υποχρέωση, να δηλώσει, μέσω του ΕΕΕΣ, την κατάσταση του σε σχέση με τους λόγους που προβλέπονται στο άρθρο 73 του ν. 4412/2016 και παραγράφου 2.2.3 της παρούσης και ταυτόχρονα να επικαλεσθεί και τυχόν ληφθέντα μέτρα προς αποκατάσταση της αξιοπιστίας του.

Ιδίως επισημαίνεται ότι, κατά την απάντηση οικονομικού φορέα στο σχετικό πεδίο του ΕΕΕΣ για τυχόν σύναψη συμφωνιών με άλλους οικονομικούς φορείς με στόχο τη στρέβλωση του ανταγωνισμού, η συνδρομή περιστάσεων, όπως η πάροδος της τριετούς περιόδου της ισχύος του λόγου αποκλεισμού (παραγράφου 10 του άρθρου 73) ή η εφαρμογή της διάταξης της παραγράφου 3β του άρθρου 44 του ν. 3959/2011, σύμφωνα με την περ. γ της παραγράφου 2.2.3.4 της παρούσης, αναλύεται στο σχετικό πεδίο που προβάλλει κατόπιν θετικής απάντησης³.

Όσον αφορά στις υποχρεώσεις του όσον αφορά στην καταβολή φόρων ή εισφορών κοινωνικής ασφάλισης (περ. α' και β' της παρ. 2 του άρθρου 73 του ν. 4412/2016) αυτές θεωρείται ότι δεν έχουν αθετηθεί εφόσον δεν έχουν καταστεί ληξιπρόθεσμες ή εφόσον έχουν υπαχθεί σε δεσμευτικό διακανονισμό που τηρείται. Στην περίπτωση αυτή, ο οικονομικός φορέας δεν υποχρεούται να απαντήσει καταφατικά στο σχετικό πεδίο του ΕΕΕΣ με το οποίο ερωτάται εάν ο οικονομικός φορέας έχει ανεκπλήρωτες υποχρεώσεις όσον αφορά στην καταβολή φόρων ή εισφορών κοινωνικής ασφάλισης ή, κατά περίπτωση, εάν έχει αθετήσει τις παραπάνω υποχρεώσεις του.

2.2.9.2 Αποδεικτικά μέσα - Δικαιολογητικά προσωρινού αναδόχου

Α. Για την απόδειξη της μη συνδρομής λόγων αποκλεισμού κατ' άρθρο 2.2.3 και της πλήρωσης των κριτηρίων ποιοτικής επιλογής κατά τις παραγράφους 2.2.4, 2.2.5, 2.2.6 και 2.2.7, οι οικονομικοί φορείς προσκομίζουν τα δικαιολογητικά του παρόντος. Η προσκόμιση των εν λόγω δικαιολογητικών γίνεται κατά τα οριζόμενα στην παράγραφο 3.2 από τον προσωρινό ανάδοχο. Η αναθέτουσα αρχή μπορεί να ζητεί από προσφέροντες, σε οποιοδήποτε χρονικό σημείο κατά τη διάρκεια της διαδικασίας, να υποβάλλουν όλα ή ορισμένα δικαιολογητικά, όταν αυτό απαιτείται για την ορθή διεξαγωγή της διαδικασίας..

Οι οικονομικοί φορείς δεν υποχρεούνται να υποβάλλουν δικαιολογητικά ή άλλα αποδεικτικά στοιχεία, αν και στο μέτρο που η αναθέτουσα αρχή έχει τη δυνατότητα να λαμβάνει τα πιστοποιητικά ή τις συναφείς πληροφορίες απευθείας μέσω πρόσβασης σε εθνική βάση δεδομένων σε οποιοδήποτε κράτος - μέλος της Ένωσης, η οποία διατίθεται δωρεάν, όπως εθνικό μητρώο συμβάσεων, εικονικό φάκελο επιχείρησης, ηλεκτρονικό σύστημα αποθήκευσης εγγράφων ή σύστημα προεπιλογής. Η δήλωση για την πρόσβαση σε εθνική βάση δεδομένων εμπεριέχεται στο Ευρωπαϊκό Ενιαίο Έγγραφο Σύμβασης (ΕΕΕΣ), στο οποίο περιέχονται επίσης οι πληροφορίες που απαιτούνται για τον

³ Παρ. 1 του άρθρου 79 του ν. 4412/2016, όπως τροποποιήθηκε με την παρ. 5 του άρθρου 235 του ν. 4635/2019.

συγκεκριμένο σκοπό, όπως η ηλεκτρονική διεύθυνση της βάσης δεδομένων, τυχόν δεδομένα αναγνώρισης και, κατά περίπτωση, η απαραίτητη δήλωση συναίνεσης.

Οι οικονομικοί φορείς δεν υποχρεούνται να υποβάλουν δικαιολογητικά, όταν η αναθέτουσα αρχή που έχει αναθέσει τη σύμβαση διαθέτει ήδη τα ως άνω δικαιολογητικά και αυτά εξακολουθούν να ισχύουν.

Τα δικαιολογητικά του παρόντος υποβάλλονται και γίνονται αποδεκτά σύμφωνα με την παράγραφο 2.4.2.5 και 3.2 της παρούσας.

Τα αποδεικτικά έγγραφα συντάσσονται στην ελληνική γλώσσα ή συνοδεύονται από επίσημη μετάφρασή τους στην ελληνική γλώσσα σύμφωνα με την παράγραφο 2.1.4.

B. 1. Για την απόδειξη της μη συνδρομής των λόγων αποκλεισμού της παραγράφου 2.2.3 οι προσφέροντες οικονομικοί φορείς προσκομίζουν αντίστοιχα τα παρακάτω δικαιολογητικά που αναφέρονται παρακάτω:

Αν το αρμόδιο για την έκδοση των ανωτέρω κράτος-μέλος ή χώρα δεν εκδίδει τέτοιου είδους έγγραφα ή πιστοποιητικά ή όπου το έγγραφο ή τα πιστοποιητικά αυτά δεν καλύπτουν όλες τις περιπτώσεις που αναφέρονται στις παραγράφους 2.2.3.1 και 2.2.3.2 περ. α' και β', καθώς και στην περ. β' της παραγράφου 2.2.3.3, τα έγγραφα ή τα πιστοποιητικά μπορεί να αντικαθίστανται από ένορκη βεβαίωση ή, στα κράτη - μέλη ή στις χώρες όπου δεν προβλέπεται ένορκη βεβαίωση, από υπεύθυνη δήλωση του ενδιαφερομένου ενώπιον αρμόδιας δικαστικής ή διοικητικής αρχής, συμβολαιογράφου ή αρμόδιου επαγγελματικού ή εμπορικού οργανισμού του κράτους - μέλους ή της χώρας καταγωγής ή της χώρας όπου είναι εγκατεστημένος ο οικονομικός φορέας. Οι αρμόδιες δημόσιες αρχές παρέχουν, όπου κρίνεται αναγκαίο, επίσημη δήλωση στην οποία αναφέρεται ότι δεν εκδίδονται τα έγγραφα ή τα πιστοποιητικά της παρούσας παραγράφου ή ότι τα έγγραφα αυτά δεν καλύπτουν όλες τις περιπτώσεις που αναφέρονται στις παραγράφους 2.2.3.1 και 2.2.3.2 περ. α' και β', καθώς και στην περ. β' της παραγράφου 2.2.3.3. Οι επίσημες δηλώσεις καθίστανται διαθέσιμες μέσω του επιγραμμικού αποθετηρίου πιστοποιητικών (e-Certis) του άρθρου 81 του ν. 4412/2016.

Ειδικότερα οι οικονομικοί φορείς προσκομίζουν:

α) για την παράγραφο **2.2.3.1** απόσπασμα του σχετικού μητρώου, όπως του ποινικού μητρώου ή, ελλείψει αυτού, ισοδύναμο έγγραφο που εκδίδεται από αρμόδια δικαστική ή διοικητική αρχή του κράτους-μέλους ή της χώρας καταγωγής ή της χώρας όπου είναι εγκατεστημένος ο οικονομικός φορέας, από το οποίο προκύπτει ότι πληρούνται αυτές οι προϋποθέσεις, που να έχει εκδοθεί έως τρεις (3) μήνες πριν από την υποβολή του.

Η υποχρέωση προσκόμισης του ως άνω αποσπάσματος αφορά και στα μέλη του διοικητικού, διευθυντικού ή εποπτικού οργάνου του εν λόγω οικονομικού φορέα ή στα πρόσωπα που έχουν εξουσία εκπροσώπησης, λήψης αποφάσεων ή ελέγχου σε αυτό κατά τα ειδικότερα αναφερόμενα στην ως άνω παράγραφο 2.2.3.1,

β) για την παράγραφο 2.2.3.2 πιστοποιητικό που εκδίδεται από την αρμόδια αρχή του οικείου κράτους - μέλους ή χώρας, που να είναι εν ισχύ κατά το χρόνο υποβολής του, άλλως, στην περίπτωση που δεν αναφέρεται σε αυτό χρόνος ισχύος, που να έχει εκδοθεί έως τρεις (3) μήνες πριν από την υποβολή του⁴

Ιδίως οι οικονομικοί φορείς που είναι εγκατεστημένοι στην Ελλάδα προσκομίζουν:

i) Για την απόδειξη της εκπλήρωσης των φορολογικών υποχρεώσεων της παραγράφου 2.2.3.2 περίπτωση α' αποδεικτικό ενημερότητας εκδιδόμενο από την Α.Α.Δ.Ε..

ii) Για την απόδειξη της εκπλήρωσης των υποχρεώσεων προς τους οργανισμούς κοινωνικής ασφάλισης της παραγράφου 2.2.3.2 περίπτωση α' πιστοποιητικό εκδιδόμενο από τον ΕΦΚΑ. Επιπλέον προσκομίζεται υπεύθυνη δήλωση του οικονομικού φορέα αναφορικά με τους οργανισμούς

⁴ Πρβλ. παρ. 12 άρθρου 80 του ν.4412/2016

κοινωνικής ασφάλισης (στην περίπτωση που ο οικονομικός φορέας έχει την εγκατάστασή του στην Ελλάδα αφορά Οργανισμούς κύριας και επικουρικής ασφάλισης) στους οποίους οφείλει να καταβάλει εισφορές.

iii) Για την παράγραφο 2.2.3.2 περίπτωση α', πλέον των ως άνω πιστοποιητικών, υπεύθυνη δήλωση ότι δεν έχει εκδοθεί δικαστική ή διοικητική απόφαση με τελεσίδικη και δεσμευτική ισχύ για την αθέτηση των υποχρεώσεων τους όσον αφορά στην καταβολή φόρων ή εισφορών κοινωνικής ασφάλισης.

γ) για την παράγραφο 2.2.3.3 περίπτωση β' πιστοποιητικό που εκδίδεται από την αρμόδια αρχή του οικείου κράτους - μέλους ή χώρας, που να έχει εκδοθεί έως τρεις (3) μήνες πριν από την υποβολή του.

Ιδίως οι οικονομικοί φορείς που είναι εγκατεστημένοι στην Ελλάδα προσκομίζουν:

i) Ενιαίο Πιστοποιητικό Δικαστικής Φερεγγυότητας από το αρμόδιο Πρωτοδικείο, από το οποίο προκύπτει ότι δεν τελούν υπό πτώχευση, πτωχευτικό συμβιβασμό ή υπό αναγκαστική διαχείριση ή δικαστική εκκαθάριση ή ότι δεν έχουν υπαχθεί σε διαδικασία εξυγίανσης. Για τις ΙΚΕ προσκομίζεται επιπλέον και πιστοποιητικό του Γ.Ε.Μ.Η. περί μη έκδοσης απόφασης λύσης ή κατάθεσης αίτησης λύσης του νομικού προσώπου, ενώ για τις ΕΠΕ προσκομίζεται επιπλέον πιστοποιητικό μεταβολών.

ii) Πιστοποιητικό του Γ.Ε.Μ.Η. από το οποίο προκύπτει ότι το νομικό πρόσωπο δεν έχει λυθεί και τεθεί υπό εκκαθάριση με απόφαση των εταίρων.

iii) Εκτύπωση της καρτέλας "Στοιχεία Μητρώου/ Επιχείρησης" από την ηλεκτρονική πλατφόρμα της Ανεξάρτητης Αρχής Δημοσίων Εσόδων, όπως αυτά εμφανίζονται στο taxisnet, από την οποία να προκύπτει η μη αναστολή της επιχειρηματικής δραστηριότητάς τους.

Προκειμένου για τα σωματεία και τους συνεταιρισμούς, το Ενιαίο Πιστοποιητικό Δικαστικής Φερεγγυότητας εκδίδεται για τα σωματεία από το αρμόδιο Πρωτοδικείο, και για τους συνεταιρισμούς για το χρονικό διάστημα έως τις 31.12.2019 από το Ειρηνοδικείο και μετά την παραπάνω ημερομηνία από το Γ.Ε.Μ.Η.

δ) Για τις λοιπές περιπτώσεις της παραγράφου 2.2.3.3, υπεύθυνη δήλωση του προσφέροντος οικονομικού φορέα ότι δεν συντρέχουν στο πρόσωπό του οι οριζόμενοι στην παράγραφο λόγοι αποκλεισμού

ε) για την παράγραφο 2.2.3.8 υπεύθυνη δήλωση του προσφέροντος οικονομικού φορέα περί μη επιβολής σε βάρος του της κύρωσης του οριζόντιου αποκλεισμού, σύμφωνα τις διατάξεις της κείμενης νομοθεσίας.

στ) για την παράγραφο 2.2.3.4 δικαιολογητικά ονομαστικοποίησης των μετοχών, που καθορίζονται κατωτέρω, εφόσον ο προσωρινός ανάδοχος είναι ανώνυμη εταιρία ή νομικό πρόσωπο στη μετοχική σύνθεση του οποίου συμμετέχει ανώνυμη εταιρεία ή νομικό πρόσωπο της αλλοδαπής που αντιστοιχεί σε ανώνυμη εταιρεία (πλην των περιπτώσεων που αναφέρθηκαν στην παρ. 2.2.3.4 της παρούσας ανωτέρω).

Συγκεκριμένα, προσκομίζονται:

i) Για την απόδειξη της εξαίρεσης από την υποχρέωση ονομαστικοποίησης των μετοχών τους κατά την περ. α) της παραγράφου 2.2.3.4 βεβαίωση του αρμοδίου Χρηματιστηρίου.

ii) Όσον αφορά την εξαίρεση της περ. β) της παραγράφου 2.2.3.4, για την απόδειξη του ελέγχου δικαιωμάτων ψήφου υπεύθυνη δήλωση της ελεγχόμενης εταιρείας και, εάν αυτή είναι διαφορετική του προσωρινού αναδόχου, πρόσθετη υπεύθυνη δήλωση του τελευταίου, στις οποίες αναφέρονται οι επιχειρήσεις επενδύσεων, οι εταιρείες διαχείρισης κεφαλαίων/ενεργητικού ή κεφαλαίων επιχειρηματικών συμμετοχών, ανά περίπτωση και το συνολικό ποσοστό των δικαιωμάτων ψήφου που ελέγχουν στην ελεγχόμενη από αυτές εταιρεία. Οι υπεύθυνες αυτές δηλώσεις συνοδεύονται υποχρεωτικά από βεβαίωση ή άλλο έγγραφο από το οποίο προκύπτει ότι οι ελέγχουσες τα δικαιώματα ψήφου εταιρείες είναι εποπτευόμενες κατά τα οριζόμενα στην παράγραφο 2.2.3.4.

iii) Δικαιολογητικά ονομαστικοποίησης μετοχών του προσωρινού αναδόχου:

- Πιστοποιητικό αρμόδιας αρχής του κράτους της έδρας, από το οποίο να προκύπτει ότι οι μετοχές είναι ονομαστικές, που να έχει εκδοθεί έως τριάντα (30) εργάσιμες ημέρες πριν από την υποβολή του.

- Αναλυτική κατάσταση με τα στοιχεία των μετόχων της εταιρείας και τον αριθμό των μετοχών κάθε μετόχου (μετοχολόγιο), όπως τα στοιχεία αυτά είναι καταχωρημένα στο βιβλίο μετόχων της εταιρείας, το πολύ τριάντα (30) εργάσιμες ημέρες πριν από την ημέρα υποβολής της προσφοράς.

Ειδικότερα:

- Όσον αφορά στις **εγκατεστημένες στην Ελλάδα ανώνυμες εταιρείες** υποβάλλεται πιστοποιητικό του Γ.Ε.Μ.Η. από το οποίο να προκύπτει ότι οι μετοχές τους είναι ονομαστικές και αναλυτική κατάσταση με τα στοιχεία των μετόχων της εταιρείας και τον αριθμό των μετοχών κάθε μετόχου (μετοχολόγιο), όπως τα στοιχεία αυτά είναι καταχωρημένα στο βιβλίο μετόχων της εταιρείας, το πολύ τριάντα (30) εργάσιμες ημέρες πριν από την ημέρα υποβολής της προσφοράς.

- Όσον αφορά στις **αλλοδαπές ανώνυμες εταιρείες ή αλλοδαπά νομικά πρόσωπα που αντιστοιχούν σε ανώνυμες εταιρείες:**

A) εφόσον έχουν κατά το δίκαιο της έδρας τους ονομαστικές μετοχές, προσκομίζουν :

i) Πιστοποιητικό αρμόδιας αρχής του κράτους της έδρας, από το οποίο να προκύπτει ότι οι μετοχές τους είναι ονομαστικές

ii) Αναλυτική κατάσταση μετόχων, με τον αριθμό των μετοχών του κάθε μετόχου, όπως τα στοιχεία αυτά είναι καταχωρημένα στο βιβλίο μετόχων της εταιρείας με ημερομηνία το πολύ 30 εργάσιμες ημέρες πριν την υποβολή της προσφοράς.

iii) Κάθε άλλο στοιχείο από το οποίο να προκύπτει η ονομαστικοποίηση μέχρι φυσικού προσώπου των μετοχών, που έχει συντελεστεί τις τελευταίες 30 (τριάντα) εργάσιμες ημέρες πριν την υποβολή της προσφοράς.

B) εφόσον δεν έχουν υποχρέωση ονομαστικοποίησης μετοχών ή δεν προβλέπεται η ονομαστικοποίηση των μετοχών, προσκομίζουν:

i) βεβαίωση περί μη υποχρέωσης ονομαστικοποίησης των μετοχών από αρμόδια αρχή, εφόσον υπάρχει σχετική πρόβλεψη, διαφορετικά προσκομίζεται υπεύθυνη δήλωση του διαγωνιζόμενου. Για την περίπτωση μη πρόβλεψης ονομαστικοποίησης προσκομίζεται υπεύθυνη δήλωση του διαγωνιζόμενου

ii) έγκυρη και ενημερωμένη κατάσταση προσώπων που κατέχουν τουλάχιστον 1% των μετοχών ή δικαιωμάτων ψήφου,

iii) εάν δεν τηρείται τέτοια κατάσταση, προσκομίζεται σχετική κατάσταση προσώπων, που κατέχουν τουλάχιστον ένα τοις εκατό (1%) των μετοχών ή δικαιωμάτων ψήφου, σύμφωνα με την τελευταία Γενική Συνέλευση, αν τα πρόσωπα αυτά είναι γνωστά στην εταιρεία. Σε αντίθετη περίπτωση, η εταιρεία αιτιολογεί τους λόγους που δεν είναι γνωστά τα ως άνω πρόσωπα, η δε αναθέτουσα αρχή δεν διαθέτει διακριτική ευχέρεια κατά την κρίση της αιτιολογίας αυτής. Εναπόκειται στην αναθέτουσα αρχή να αποδείξει τη δυνατότητα της εταιρείας να υποβάλλει την προαναφερόμενη κατάσταση, διαφορετικά η μη υποβολή της σχετικής κατάστασης δεν επιφέρει έννομες συνέπειες σε βάρος της εταιρείας.

Όλα τα ανωτέρω έγγραφα πρέπει να είναι επικυρωμένα από την κατά νόμον αρμόδια αρχή του κράτους της έδρας του υποψηφίου και να συνοδεύονται από επίσημη μετάφραση στην ελληνική.

Ελλείψεις στα δικαιολογητικά ονομαστικοποίησης των μετοχών συμπληρώνονται κατά την παράγραφο 3.1.2 της παρούσας.

Η αναθέτουσα αρχή ελέγχει επίσης, επί ποινή απαραδέκτου της προσφοράς, εάν στη διαδικασία συμμετέχει εξωχώρια εταιρεία από «μη συνεργάσιμα κράτη στον φορολογικό τομέα» κατά την έννοια

των παρ. 3 και 4 του άρθρου 65 του ν. 4172/2013, καθώς και από κράτη που έχουν προνομιακό φορολογικό καθεστώς, όπως αυτά ορίζονται στον κατάλογο της απόφασης της παρ. 7 του άρθρου 65 του ως άνω Κώδικα, κατά τα αναφερόμενα στην περίπτωση α της παραγράφου 4 του άρθρου 4 του ν. 3310/2005. Επιπλέον ο προσωρινός ανάδοχος, πέραν των ως άνω δικαιολογητικών ονομαστικοποίησης, προσκομίζει κατά το στάδιο κατακύρωσης υπεύθυνη δήλωση ότι δεν είναι εξωχώρια εταιρεία, κατά την ανωτέρω έννοια και δεν εμπίπτει στις διατάξεις της παρ.4 εδαφ. α & β του άρθρου 4 του Ν. 3310/2005 όπως ισχύει.

Β. 2. Για την απόδειξη της απαίτησης της παραγράφου 2.2.4 (απόδειξη καταλληλότητας για την άσκηση επαγγελματικής δραστηριότητας) προσκομίζουν τα αναφερόμενα στον κατωτέρω πίνακα :

1.	Οι οικονομικοί φορείς που συμμετέχουν στη διαδικασία σύναψης της παρούσας απαιτείται να ασκούν επαγγελματική δραστηριότητα συναφή με το αντικείμενο των προς παροχή υπηρεσιών Τεχνολογιών Πληροφορικής και Επικοινωνιών. Οι οικονομικοί φορείς οφείλουν να αποδείξουν το ανωτέρω κριτήριο ποιοτικής επιλογής υποβάλλοντας τα ακόλουθα στοιχεία τεκμηρίωσης:
1.1	Πιστοποιητικό/βεβαίωση του οικείου επαγγελματικού ή εμπορικού μητρώου του κράτους εγκατάστασης. Οι οικονομικοί φορείς που είναι εγκατεστημένοι σε κράτος μέλος της Ευρωπαϊκής Ένωσης προσκομίζουν πιστοποιητικό/βεβαίωση του αντίστοιχου επαγγελματικού ή εμπορικού μητρώου του Παραρτήματος XI του Προσαρτήματος Α' του ν. 4412/2016, με το οποίο πιστοποιείται αφενός η εγγραφή τους σε αυτό και αφετέρου το ειδικό επάγγελμά τους. Στην περίπτωση που χώρα δεν τηρεί τέτοιο μητρώο, το έγγραφο ή το πιστοποιητικό μπορεί να αντικαθίσταται από ένορκη βεβαίωση ή, στα κράτη - μέλη ή στις χώρες όπου δεν προβλέπεται ένορκη βεβαίωση, από υπεύθυνη δήλωση του ενδιαφερομένου ενώπιον αρμόδιας δικαστικής ή διοικητικής αρχής, συμβολαιογράφου ή αρμόδιου επαγγελματικού ή εμπορικού οργανισμού της χώρας καταγωγής ή της χώρας όπου είναι εγκατεστημένος ο οικονομικός φορέας ότι δεν τηρείται τέτοιο μητρώο και ότι ασκεί τη δραστηριότητα που απαιτείται για την εκτέλεση του αντικείμενου της υπό ανάθεση σύμβασης. Οι εγκατεστημένοι στην Ελλάδα οικονομικοί φορείς προσκομίζουν βεβαίωση εγγραφής στο οικείο επαγγελματικό μητρώο ή πιστοποιητικό που εκδίδεται από την οικεία υπηρεσία του Γ.Ε.ΜΗ.

Επισημαίνεται ότι, τα δικαιολογητικά που αφορούν στην απόδειξη της απαίτησης της 2.2.4 (απόδειξη καταλληλότητας για την άσκηση επαγγελματικής δραστηριότητας) γίνονται αποδεκτά, εφόσον έχουν εκδοθεί έως τριάντα (30) εργάσιμες ημέρες πριν από την υποβολή τους, εκτός αν, σύμφωνα με τις ειδικότερες διατάξεις αυτών, φέρουν συγκεκριμένο χρόνο ισχύος.

Β.3. Για την απόδειξη της οικονομικής και χρηματοοικονομικής επάρκειας της παραγράφου 2.2.5 οι οικονομικοί φορείς προσκομίζουν τα αναφερόμενα στον κατωτέρω πίνακα :

2.	Οι οικονομικοί φορείς που συμμετέχουν στη διαδικασία σύναψης της παρούσας απαιτείται να έχουν γενικό ετήσιο κύκλο εργασιών για τις τρεις τελευταίες οικονομικές χρήσεις ή τις οικονομικές χρήσεις κατά τις οποίες ο οικονομικός φορέας δραστηριοποιείται, αν είναι λιγότερες από τρεις, κατ' ελάχιστον ίσο με το 200% του προϋπολογισμού του υπό ανάθεση Έργου, για το οποίο υποβάλλει προσφορά. Οι οικονομικοί φορείς οφείλουν να αποδείξουν το ανωτέρω κριτήριο ποιοτικής επιλογής υποβάλλοντας τα ακόλουθα στοιχεία τεκμηρίωσης:
-----------	---

2.1	<p>Ισολογισμούς σύμφωνα με την περί εταιρειών νομοθεσία της χώρας όπου είναι εγκατεστημένοι, των τελευταίων τριών (3) κλεισμένων διαχειριστικών χρήσεων (2018-2019-2020), σε περίπτωση που υποχρεούται στην έκδοση Ισολογισμών ή φορολογικά έγγραφα για την επιβεβαίωση του κύκλου εργασιών του ή Ένορκη Βεβαίωση του συνολικού ύψους του ετήσιου κύκλου εργασιών, σε περίπτωση που δεν υποχρεούται στην έκδοση Ισολογισμών τραπεζική βεβαίωση για την πιστοληπτική ικανότητα του οικονομικού φορέα (ημεδαπού ή αλλοδαπού) ή/ και αποσπάσματα οικονομικών καταστάσεων, τα οποία αντιστοιχούν, σε κάθε περίπτωση, στα κριτήρια οικονομικής και χρηματοοικονομικής επάρκειας που έχουν τεθεί στο άρθρο 2.2.5.</p> <p>Εάν ο οικονομικός φορέας, για βάσιμο λόγο, δεν είναι σε θέση να προσκομίσει τα ανωτέρω δικαιολογητικά, μπορεί να αποδεικνύει την οικονομική και χρηματοοικονομική του επάρκεια με οποιοδήποτε άλλο κατάλληλο έγγραφο.</p>
------------	---

Β.4. Για την απόδειξη της τεχνικής ικανότητας της παραγράφου 2.2.6 οι οικονομικοί φορείς προσκομίζουν τα αναφερόμενα στον κατωτέρω πίνακα :

3	<p>Οι οικονομικοί φορείς που συμμετέχουν στη διαδικασία σύναψης της παρούσας απαιτείται να διαθέτουν την κατάλληλα τεκμηριωμένη και αποδεδειγμένη επαγγελματική ικανότητα στην υλοποίηση έργων αντίστοιχου αντικειμένου και πολυπλοκότητας με το υπό ανάθεση Έργο σύμφωνα με την παρ.2.2.6.1. επαγγελματική εμπειρία και δραστηριότητα στην παροχή υπηρεσιών Τεχνολογιών Πληροφορικής και Επικοινωνιών.</p> <p>Οι οικονομικοί φορείς οφείλουν να αποδείξουν το ανωτέρω κριτήριο ποιοτικής επιλογής υποβάλλοντας τα ακόλουθα στοιχεία τεκμηρίωσης:</p>																						
3.1	<p>Κατάλογο των κυριότερων συναφών έργων που εκτέλεσε υλοποίησε επιτυχώς ο οικονομικός φορέας με βάση τα προβλεπόμενα στην παρ. 2.2.6 , σύμφωνα με το ακόλουθο Υπόδειγμα:</p> <table border="1"> <thead> <tr> <th>Α / Α</th><th>ΠΕΛΑΤΗΣ</th><th>ΣΥΝΤΟΜΗ ΠΕΡΙΓΡΑΦΗ ΤΟΥ ΕΡΓΟΥ</th><th>ΔΙΑΡΚΕΙΑ ΕΚΤΕΛΕΣΗΣ ΕΡΓΟΥ</th><th>ΠΡΟΫΠΟ- ΛΟΓΙΣΜΟ Σ</th><th>ΣΥΝΟΠΤΙΚΗ ΠΕΡΙΓΡΑΦΗ ΣΥΝΕΙΣΦΟΡΑΣ ΣΤΟ ΕΡΓΟ (αντικείμενο)</th><th>ΠΟΣΟΣΤΟ ΣΥΜΜΕΤΟΧΗΣ ΣΤΟ ΕΡΓΟ (προϋπολογισμός)</th><th>ΣΤΟΙΧΕΙΟ ΤΕΚΜΗΡΙΩΣΗΣ (τύπος & ημ/νία)</th></tr> </thead> <tbody> <tr> <td></td><td></td><td></td><td></td><td></td><td></td><td></td><td></td></tr> </tbody> </table> <p>όπου «ΣΤΟΙΧΕΙΟ ΤΕΚΜΗΡΙΩΣΗΣ»:</p> <ul style="list-style-type: none"> - Εάν ο Πελάτης είναι Δημόσιος Φορέας ως στοιχείο τεκμηρίωσης υποβάλλεται πιστοποιητικό ή πρωτόκολλο παραλαβής που συντάσσεται από την αρμόδια Δημόσια Αρχή. - Εάν ο Πελάτης είναι ιδιώτης, ως στοιχείο τεκμηρίωσης υποβάλλεται δήλωση είτε του ιδιώτη, είτε του υποψηφίου Αναδόχου, και δεν αρκεί η σχετική Σύμβαση Έργου. 							Α / Α	ΠΕΛΑΤΗΣ	ΣΥΝΤΟΜΗ ΠΕΡΙΓΡΑΦΗ ΤΟΥ ΕΡΓΟΥ	ΔΙΑΡΚΕΙΑ ΕΚΤΕΛΕΣΗΣ ΕΡΓΟΥ	ΠΡΟΫΠΟ- ΛΟΓΙΣΜΟ Σ	ΣΥΝΟΠΤΙΚΗ ΠΕΡΙΓΡΑΦΗ ΣΥΝΕΙΣΦΟΡΑΣ ΣΤΟ ΕΡΓΟ (αντικείμενο)	ΠΟΣΟΣΤΟ ΣΥΜΜΕΤΟΧΗΣ ΣΤΟ ΕΡΓΟ (προϋπολογισμός)	ΣΤΟΙΧΕΙΟ ΤΕΚΜΗΡΙΩΣΗΣ (τύπος & ημ/νία)								
Α / Α	ΠΕΛΑΤΗΣ	ΣΥΝΤΟΜΗ ΠΕΡΙΓΡΑΦΗ ΤΟΥ ΕΡΓΟΥ	ΔΙΑΡΚΕΙΑ ΕΚΤΕΛΕΣΗΣ ΕΡΓΟΥ	ΠΡΟΫΠΟ- ΛΟΓΙΣΜΟ Σ	ΣΥΝΟΠΤΙΚΗ ΠΕΡΙΓΡΑΦΗ ΣΥΝΕΙΣΦΟΡΑΣ ΣΤΟ ΕΡΓΟ (αντικείμενο)	ΠΟΣΟΣΤΟ ΣΥΜΜΕΤΟΧΗΣ ΣΤΟ ΕΡΓΟ (προϋπολογισμός)	ΣΤΟΙΧΕΙΟ ΤΕΚΜΗΡΙΩΣΗΣ (τύπος & ημ/νία)																
4.	<p>Οι οικονομικοί φορείς που συμμετέχουν στη διαδικασία σύναψης της παρούσας απαιτείται να διαθέτουν ομάδα έργου με στελέχη επαρκή σε πλήθος και δεξιότητες για την ανάληψη του Έργου σύμφωνα με την παράγραφο 2.2.6.2.</p> <p>Οι οικονομικοί φορείς οφείλουν να αποδείξουν το ανωτέρω κριτήριο ποιοτικής επιλογής υποβάλλοντας τα ακόλουθα στοιχεία τεκμηρίωσης:</p>																						
4.1	<p>Πίνακα των υπαλλήλων του Οικονομικού Φορέα που συμμετέχουν στην Ομάδα</p>																						

Έργου, σύμφωνα με το ακόλουθο υπόδειγμα:					
A/ A	Εταιρεία (σε περίπτωση Ένωσης / Κοινοπραξίας)	Ονοματεπώνυμο Μέλους Ομάδας Έργου	Θέση στην Ομάδα Έργου	Ανθρωπομ ήνες	Ποσοστό συμμετοχής* (%)
ΜΕΡΙΚΟ ΣΥΝΟΛΟ (1)					
Πίνακα των στελεχών των Υπεργολάβων του Οικονομικού Φορέα που συμμετέχουν στην Ομάδα Έργου, σύμφωνα με το ακόλουθο υπόδειγμα:					
A/ A	Επωνυμία Εταιρείας Υπεργολάβου	Ονοματεπώνυμο Μέλους Ομάδας Έργου	Θέση στην Ομάδα Έργου	Ανθρωπομ ήνες	Ποσοστό συμμετοχής* (%)
ΜΕΡΙΚΟ ΣΥΝΟΛΟ (2)					
Πίνακα των εξωτερικών συνεργατών του Οικονομικού Φορέα που συμμετέχουν στην Ομάδα Έργου, σύμφωνα με το ακόλουθο υπόδειγμα:					
A/ A	Ονοματεπώνυμο Μέλους Ομάδας Έργου	Θέση στην Ομάδα Έργου	Ανθρωπομ ήνες	Ποσοστό συμμετοχής* (%)	
ΜΕΡΙΚΟ ΣΥΝΟΛΟ (3)					
<p>*ως Ποσοστό Συμμετοχής του Μέλους ορίζεται το πηλίκο των ανθρωπομηνών του δια των συνολικών προσφερόμενων ανθρωπομηνών (άθροισμα των μερικών συνόλων 1,2,3)</p> <p>Ο Οικονομικός Φορέας, συμπληρωματικά με τον παραπάνω Πίνακα, θα πρέπει να καταθέσει υπεύθυνες δηλώσεις συνεργασίας, των εξωτερικών συνεργατών και των υπεργολάβων. Οι εξωτερικοί Συνεργάτες και οι υπεργολάβοι, θα δηλώνουν ότι το έργο (αντικείμενο της παρούσας Διακήρυξης), καθώς και οι υποχρεώσεις που απορρέουν από αυτό, τελούν σε γνώση τους.</p>					
4.2	Βιογραφικά σημειώματα της Ομάδας Έργου (βάσει του υποδείγματος / βλ. «ΠΑΡΑΡΤΗΜΑ IV – Υπόδειγμα Βιογραφικού Σημειώματος»).				
5.	1) Περιγραφή του δικτύου συνεργατών που διαθέτει σε επίπεδο νομού σε όλη την Ελλάδα. 2) Δήλωση συνεργασίας του δικτύου συνεργατών Σε ό,τι αφορά στο δίκτυο συνεργατών, σημειώνεται ότι εάν ο υποψήφιος ανάδοχος				

	διαθέτει ίδια μισθοδοτούμενο τεχνικό προσωπικό του με βάση εντός ενός Νομού, δεν απαιτείται η ύπαρξης δικτύου συνεργατών στο Νομό αυτό. Ο υποψήφιος Ανάδοχος οφείλει να υποβάλει τα σχετικά τεκμηριωτικά στοιχεία για την ύπαρξη του προσωπικού του ανά Νομό.
--	---

B.5. Για την απόδειξη της συμμόρφωσής τους με πρότυπα διασφάλισης ποιότητας της παραγράφου 2.2.7 οι οικονομικοί φορείς προσκομίζουν τα αναφερόμενα στον κατωτέρω πίνακα :

6.	Οι οικονομικοί φορείς που συμμετέχουν στη διαδικασία σύναψης της παρούσας απαιτείται να εξασφαλίζουν την ποιότητα των παρεχόμενων υπηρεσιών και να διαθέτουν οργανωμένο σύστημα διαχείρισης Ποιότητας στο πεδίο εφαρμογής της ανάπτυξης και εγκατάστασης ολοκληρωμένων πληροφοριακών συστημάτων. Οι οικονομικοί φορείς οφείλουν να αποδείξουν το ανωτέρω κριτήριο ποιοτικής επιλογής υποβάλλοντας τα ακόλουθα στοιχεία τεκμηρίωσης:
6.1	Πιστοποιητικό που αφορά στην ποιότητα των υπηρεσιών που παρέχει ο προσφέρων (πιστοποιητικό διασφάλισης ποιότητας των παρεχόμενων υπηρεσιών ή επίσημες βεβαιώσεις από αρμόδια γραφεία ή υπηρεσίες για την τήρηση προδιαγραφών ή προτύπων) σε ισχύ ήτοι πιστοποιητικό από ανεξάρτητο διαπιστευμένο φορέα για τη διαχείριση της ποιότητας υπηρεσιών σύμφωνα με το διεθνές πρότυπο ISO 9001: 2015 ή ισοδύναμο στην υλοποίηση έργων τηλεπικοινωνιών και πληροφορικής ή/και της ανάπτυξης και εγκατάστασης ολοκληρωμένων πληροφοριακών συστημάτων και ISO 27001:2013, σχετικά με την ασφάλεια πληροφοριών.

B.6. Για την απόδειξη της νόμιμης σύστασης και εκπροσώπησης:

Για την απόδειξη της νόμιμης εκπροσώπησης, στις περιπτώσεις που ο οικονομικός φορέας είναι νομικό πρόσωπο και εγγράφεται υποχρεωτικά ή προαιρετικά, κατά την κείμενη νομοθεσία, και δηλώνει την εκπροσώπηση και τις μεταβολές της σε αρμόδια αρχή (πχ ΓΕΜΗ), προσκομίζει σχετικό πιστοποιητικό ισχύουσας εκπροσώπησης, το οποίο πρέπει να έχει εκδοθεί έως τριάντα (30) εργάσιμες ημέρες πριν από την υποβολή του, εκτός αν αυτό φέρει συγκεκριμένο χρόνο ισχύος.

Ειδικότερα για τους ημεδαπούς οικονομικούς φορείς προσκομίζονται:

i) **για την απόδειξη της νόμιμης εκπροσώπησης**, στις περιπτώσεις που ο οικονομικός φορέας είναι νομικό πρόσωπο και υποχρεούται, κατά την κείμενη νομοθεσία, να δηλώνει την εκπροσώπηση και τις μεταβολές της στο ΓΕΜΗ, προσκομίζει σχετικό πιστοποιητικό ισχύουσας εκπροσώπησης, το οποίο πρέπει να έχει εκδοθεί έως τριάντα (30) εργάσιμες ημέρες πριν από την υποβολή του.

ii) Για την **απόδειξη της νόμιμης σύστασης και των μεταβολών** του νομικού προσώπου γενικό πιστοποιητικό μεταβολών του ΓΕΜΗ, εφόσον έχει εκδοθεί έως τρεις (3) μήνες πριν από την υποβολή του.

Στις λοιπές περιπτώσεις τα κατά περίπτωση νομιμοποιητικά έγγραφα σύστασης και νόμιμης εκπροσώπησης (όπως καταστατικά, πιστοποιητικά μεταβολών, αντίστοιχα ΦΕΚ, αποφάσεις συγκρότησης οργάνων διοίκησης σε σώμα, κλπ., ανάλογα με τη νομική μορφή του οικονομικού φορέα), συνοδευόμενα από υπεύθυνη δήλωση του νόμιμου εκπροσώπου ότι εξακολουθούν να ισχύουν κατά την υποβολή τους.

Σε περίπτωση που για τη διενέργεια της παρούσας διαδικασίας ανάθεσης έχουν χορηγηθεί εξουσίες σε πρόσωπο πλέον αυτών που αναφέρονται στα παραπάνω έγγραφα, προσκομίζεται επιπλέον απόφαση- πρακτικό του αρμοδίου καταστατικού οργάνου διοίκησης του νομικού προσώπου με την οποία χορηγήθηκαν οι σχετικές εξουσίες. Όσον αφορά τα φυσικά πρόσωπα, εφόσον έχουν χορηγηθεί εξουσίες σε τρίτα πρόσωπα, προσκομίζεται εξουσιοδότηση του οικονομικού φορέα.

Οι αλλοδαποί οικονομικοί φορείς προσκομίζουν τα προβλεπόμενα, κατά τη νομοθεσία της χώρας εγκατάστασης, αποδεικτικά έγγραφα, και εφόσον δεν προβλέπονται, υπεύθυνη δήλωση του νόμιμου εκπροσώπου, από την οποία αποδεικνύονται τα ανωτέρω ως προς τη νόμιμη σύσταση, μεταβολές και εκπροσώπηση του οικονομικού φορέα.

Οι ως άνω υπεύθυνες δηλώσεις γίνονται αποδεκτές, εφόσον έχουν συνταχθεί μετά την κοινοποίηση της πρόσκλησης για την υποβολή των δικαιολογητικών.

Από τα ανωτέρω έγγραφα πρέπει να προκύπτουν η νόμιμη σύσταση του οικονομικού φορέα, όλες οι σχετικές τροποποιήσεις των καταστατικών, το/τα πρόσωπο/α που δεσμεύει/ουν νόμιμα την εταιρία κατά την ημερομηνία διενέργειας του διαγωνισμού (νόμιμος εκπρόσωπος, δικαίωμα υπογραφής κλπ.), τυχόν τρίτοι, στους οποίους έχει χορηγηθεί εξουσία εκπροσώπησης, καθώς και η θητεία του/των ή/και των μελών του οργάνου διοίκησης/ νόμιμου εκπροσώπου.

B.7. Οι οικονομικοί φορείς που είναι εγγεγραμμένοι σε επίσημους καταλόγους που προβλέπονται από τις εκάστοτε ισχύουσες εθνικές διατάξεις ή διαθέτουν πιστοποίηση από οργανισμούς πιστοποίησης που συμμορφώνονται με τα ευρωπαϊκά πρότυπα πιστοποίησης, κατά την έννοια του Παραρτήματος VII του Προσαρτήματος Α' του ν. 4412/2016, μπορούν να προσκομίζουν στις αναθέτουσες αρχές πιστοποιητικό εγγραφής εκδιδόμενο από την αρμόδια αρχή ή το πιστοποιητικό που εκδίδεται από τον αρμόδιο οργανισμό πιστοποίησης.

Στα πιστοποιητικά αυτά αναφέρονται τα δικαιολογητικά βάσει των οποίων έγινε η εγγραφή των εν λόγω οικονομικών φορέων στον επίσημο κατάλογο ή η πιστοποίηση και η κατάταξη στον εν λόγω κατάλογο.

Η πιστοποιούμενη εγγραφή στους επίσημους καταλόγους από τους αρμόδιους οργανισμούς ή το πιστοποιητικό, που εκδίδεται από τον οργανισμό πιστοποίησης, συνιστά τεκμήριο καταλληλότητας όσον αφορά τις απαιτήσεις ποιοτικής επιλογής, τις οποίες καλύπτει ο επίσημος κατάλογος ή το πιστοποιητικό.

Οι οικονομικοί φορείς που είναι εγγεγραμμένοι σε επίσημους καταλόγους απαλλάσσονται από την υποχρέωση υποβολής των δικαιολογητικών που αναφέρονται στο πιστοποιητικό εγγραφής τους. Ειδικώς όσον αφορά την καταβολή των εισφορών κοινωνικής ασφάλισης και των φόρων και τελών, προσκομίζονται επιπροσθέτως της βεβαίωσης εγγραφής στον επίσημο κατάλογο και πιστοποιητικά, κατά τα οριζόμενα ανωτέρω στην περίπτωση B.1, υποπερ. i, ii και iii της περ. β.

B.8. Οι ενώσεις οικονομικών φορέων που υποβάλλουν κοινή προσφορά, υποβάλλουν τα παραπάνω, κατά περίπτωση δικαιολογητικά, για κάθε οικονομικό φορέα που συμμετέχει στην ένωση, σύμφωνα με τα ειδικότερα προβλεπόμενα στο άρθρο 19 παρ. 2 του ν. 4412/2016.

Επιπλέον υποβάλλεται συμφωνητικό μεταξύ των μελών της Ένωσης με το οποίο α) συστήνεται η Ένωση β) αναγράφεται να οριοθετείται με σαφήνεια το μέρος του Έργου και το ποσοστό (όχι απόλυτη τιμή) του συμβατικού τιμήματος που θα αντιστοιχεί σε κάθε μέλος της ένωσης στο σύνολο της Προσφοράς, γ) δηλώνεται ένα Μέλος ως υπεύθυνο για το συντονισμό και τη διοίκηση όλων των Μελών της Ένωσης (leader) δ) και ορίζεται κοινός εκπρόσωπος της Ένωσης και των μελών της για τη συμμετοχή της στο Διαγωνισμό και την εκπροσώπηση της Ένωσης και των μελών της έναντι της Αναθέτουσας Αρχής.

B.9. Στην περίπτωση που οικονομικός φορέας επιθυμεί να στηριχθεί στις ικανότητες άλλων φορέων, σύμφωνα με την παράγραφο 2.2.8 για την απόδειξη ότι θα έχει στη διάθεσή του τους αναγκαίους πόρους, προσκομίζει, ιδίως, σχετική έγγραφη δέσμευση των φορέων αυτών για τον σκοπό αυτό. Ειδικότερα, προσκομίζεται έγγραφο (συμφωνητικό ή σε περίπτωση νομικού προσώπου απόφαση του αρμοδίου οργάνου διοίκησης αυτού ή σε περίπτωση φυσικού προσώπου υπεύθυνη δήλωση), δυνάμει του οποίου αμφότεροι, διαγωνιζόμενος οικονομικός φορέας και τρίτος φορέας, εγκρίνουν τη μεταξύ τους συνεργασία για την κατά περίπτωση παροχή προς τον διαγωνιζόμενο της χρηματοοικονομικής

ή/και τεχνικής ή/και επαγγελματικής ικανότητας του φορέα, ώστε αυτή να είναι στη διάθεση του διαγωνιζόμενου για την εκτέλεση της Σύμβασης.

Η σχετική αναφορά θα πρέπει να είναι λεπτομερής και να αναφέρει κατ' ελάχιστον τους συγκεκριμένους πόρους που θα είναι διαθέσιμοι για την εκτέλεση της σύμβασης και τον τρόπο δια του οποίου θα χρησιμοποιηθούν αυτοί για την εκτέλεση της σύμβασης. Ο τρίτος θα δεσμεύεται ρητά ότι θα διαθέσει στον διαγωνιζόμενο τους συγκεκριμένους πόρους κατά τη διάρκεια της σύμβασης και ο διαγωνιζόμενος ότι θα κάνει χρήση αυτών σε περίπτωση που του ανατεθεί η σύμβαση. Σε περίπτωση που ο τρίτος διαθέτει χρηματοοικονομική επάρκεια, θα δηλώνει επίσης ότι καθίσταται από κοινού με τον διαγωνιζόμενο υπεύθυνος για την εκτέλεση της σύμβασης.

Σε περίπτωση που ο τρίτος διαθέτει στοιχεία τεχνικής ή επαγγελματικής καταλληλότητας που σχετίζονται με τους τίτλους σπουδών και τα επαγγελματικά προσόντα που ορίζονται στην περίπτωση στ' του Μέρους ΙΙ του Παραρτήματος ΧΙΙ του Προσαρτήματος Α του ν. 4412/2016 ή με την σχετική επαγγελματική εμπειρία, θα δεσμεύεται ότι θα εκτελέσει τις εργασίες ή υπηρεσίες για τις οποίες απαιτούνται οι συγκεκριμένες ικανότητες, δηλώνοντας το τμήμα της σύμβασης που θα εκτελέσει.

B.10. Στην περίπτωση που ο οικονομικός φορέας δηλώνει στην προσφορά του ότι θα κάνει χρήση υπεργολάβων, στις ικανότητες των οποίων δεν στηρίζεται, προσκομίζεται υπεύθυνη δήλωση του προσφέροντος με αναφορά του τμήματος της σύμβασης το οποίο προτίθεται να αναθέσει σε τρίτους υπό μορφή υπεργολαβίας και υπεύθυνη δήλωση των υπεργολάβων ότι αποδέχονται την εκτέλεση των εργασιών.

B.11. Επισημαίνεται ότι γίνονται αποδεκτές:

- **οι ένορκες βεβαιώσεις που αναφέρονται στην παρούσα Διακήρυξη, εφόσον έχουν συνταχθεί έως τρεις (3) μήνες πριν από την υποβολή τους,**
- **οι υπεύθυνες δηλώσεις, εφόσον έχουν συνταχθεί μετά την κοινοποίηση της πρόσκλησης για την υποβολή των δικαιολογητικών. Σημειώνεται ότι δεν απαιτείται θεώρηση του γνησίου της υπογραφής τους**

2.3. Κριτήρια Ανάθεσης

2.3.1 Κριτήριο ανάθεσης

Κριτήριο ανάθεσης της Σύμβασης είναι η πλέον συμφέρουσα από οικονομική άποψη προσφορά βάσει βέλτιστης σχέσης ποιότητας – τιμής, η οποία εκτιμάται βάσει των κάτωθι κριτηρίων:

ΠΙΝΑΚΑΣ ΚΡΙΤΗΡΙΩΝ ΑΞΙΟΛΟΓΗΣΗΣ			
Κριτήριο	Περιγραφή (Κ)	Συντελεστής Βαρύτητας (σ)	Παραπομπή σε παρ. απαίτησης της διακήρυξης
1.	Τεχνική Λύση	70%	
1.1	Αντίληψη και κατανόηση του έργου από τον υποψήφιο Ανάδοχο	15%	ΠΑΡΑΡΤΗΜΑ I – ΠΑΡΑΡΤΗΜΑ II
1.2	Προτεινόμενη Αρχιτεκτονική – Τεχνικά & Τεχνολογικά χαρακτηριστικά της λύσης	15%	ΠΑΡΑΡΤΗΜΑ I – ΠΑΡΑΡΤΗΜΑ II
1.3	Τεχνικά χαρακτηριστικά του προσφερόμενου εξοπλισμού & λογισμικού	40%	ΠΑΡΑΡΤΗΜΑ II
2.	ΠΑΡΕΧΟΜΕΝΕΣ ΥΠΗΡΕΣΙΕΣ	15%	
2.1	Μεθοδολογία υλοποίησης και προσαρμογή στις τεχνολογικές απαιτήσεις και προδιαγραφές	8%	ΠΑΡΑΡΤΗΜΑ I: παρ. 1.3.1 & παρ. 1.2
2.2	Υπηρεσίες Πιλοτικής και Δοκιμαστικής Λειτουργίας	4%	ΠΑΡΑΡΤΗΜΑ I: παρ. 1.3.2, 1.3.3
2.3	Υπηρεσίες Εγγύησης - Συντήρησης και Τήρησης Επιπέδου Υπηρεσιών	3%	ΠΑΡΑΡΤΗΜΑ I: παρ. 1.3.4, 1.3.5, 1.3.6, 1.4.3
3.	ΜΕΘΟΔΟΛΟΓΙΑ ΥΛΟΠΟΙΗΣΗΣ - ΔΙΟΙΚΗΣΗΣ	15%	
3.1	Οργάνωση Υλοποίησης Έργου (Χρονοδιάγραμμα, Παραδοτέα)	10%	ΠΑΡΑΡΤΗΜΑ I –παρ. 1.4.1, 1.4.2
3.2	Σχήμα Διοίκησης, Σχεδιασμού και Υλοποίησης του Έργου	5%	ΠΑΡΑΡΤΗΜΑ I –παρ. 1.5, 1.6
ΣΥΝΟΛΟ		100%	

Επεξήγηση Κριτηρίων:

Ανά κατηγορία και κριτήριο αξιολογούνται:

Ομάδα 1 – Τεχνική Λύση

1.1. Αντίληψη και κατανόηση του έργου από τον υποψήφιο Ανάδοχο

Ορθότητα αντίληψης του προσφέροντος για το αντικείμενο και τις απαιτήσεις της σύμβασης. Ο υποψήφιος ανάδοχος οφείλει να περιγράψει το αντικείμενο του έργου με τις ελάχιστες ζητούμενες υπηρεσίες, εξοπλισμό και λογισμικό που αποδεικνύουν την αντίληψη του έργου.

Αξιολογούνται:

- η συνολική αντίληψη του Αναδόχου όσον αφορά στο αντικείμενο του έργου, τους σκοπούς και τους στόχους του, τους κρίσιμους παράγοντες επιτυχίας και τους κινδύνους, καθώς και κυρίως στους τρόπους και τις μεθόδους αντιμετώπισής τους,
- η τεκμηριωμένη αντίληψη του Αναδόχου σχετικά με τις παραμέτρους που συνθέτουν την υφιστάμενη κατάσταση τόσο σε επιχειρησιακό, όσο και σε τεχνολογικό επίπεδο,
- ο βαθμός της σαφήνειας, περιεκτικότητας και σφαιρικότητας της αντίληψης και κατανόησης των απαιτήσεων, της περιγραφόμενης πολυπλοκότητας των στόχων και των ορίων της έκτασης του αντικειμένου του έργου, όπως τεκμηριώνεται στην προσφορά,
- η κατανόηση του περιβάλλοντος του έργου και συγκεκριμένα των εμπλεκόμενων μερών, των ωφελούμενων, των παραγόντων, των παραγόντων που προσθέτουν αδράνεια ή μπορεί να συμβάλλουν στη επιτάχυνση των διαδικασιών, καθώς και κυρίως τα μέτρα που θα ληφθούν για την αξιοποίηση της δυναμικής των εμπλεκόμενων μερών προς όφελος του έργου,
- η αναγνώριση των πιθανών κινδύνων που σχετίζονται με την υλοποίηση των ενεργειών, καθώς και η προσέγγιση της ανάλυσης, η ρεαλιστική αξιολόγησή τους και η διαμόρφωση κατάλληλων προτάσεων για τη μείωση της έκθεσης στον κίνδυνο

1.2. Προτεινόμενη Αρχιτεκτονική – Τεχνικά & Τεχνολογικά χαρακτηριστικά της λύσης

Αξιολογείται ο βαθμός σαφήνειας, απλότητας, πρακτικότητας και αποτελεσματικότητας της προτεινόμενης λύσης σχετικά με την ικανοποίηση των απαιτήσεων για τον εξοπλισμό και λογισμικό που ζητείται, καθώς και η κάλυψη των απαιτήσεων του Παραρτήματος Ι και των σχετικών Πινάκων Συμμόρφωσης του Παραρτήματος ΙΙ.

Θα δοθεί ιδιαίτερη έμφαση στον τρόπο ενσωμάτωσης και συνέργειας της παρούσας δικτυακής υποδομής με τις υφιστάμενες δικτυακές υποδομές των φορέων του ΠΣΔ, προκειμένου να διασφαλιστεί η απρόσκοπτη διαλειτουργικότητα μεταξύ τους και να καταστεί έτσι δυνατή η αδιάλειπτη συνέχιση των υπηρεσιών που παρέχονται από το ΠΣΔ.

1.3 Τεχνικά χαρακτηριστικά εξοπλισμού

Αξιολογείται η κάλυψη των απαιτήσεων των τεχνικών χαρακτηριστικών του εξοπλισμού και λογισμικού, όπως αυτός περιγράφεται στους Πίνακες Συμμόρφωσης του Παραρτήματος ΙΙ καθώς και η κάλυψη απαιτήσεων πέραν των κατ' ελάχιστα ζητούμενων στην παρούσα.

Ομάδα 2 - Προσφερόμενες Υπηρεσίες

2.1 Μεθοδολογία υλοποίησης και προσαρμογή στις τεχνολογικές απαιτήσεις και προδιαγραφές

Αξιολογείται η κάλυψη των απαιτήσεων των Παρ. 1.3.1. καθώς και η αναλυτική εξειδίκευση των παραδοτέων της Φάσης 2: Προμήθεια και Εγκατάσταση εξοπλισμού & Συστήματος διαχείρισης δρομολογητών.

2.2 Υπηρεσίες Πιλοτικής και Δοκιμαστικής Λειτουργίας

Βαθμολογούνται οι προσφερόμενες υπηρεσίες και αξιολογείται η προτεινόμενη μεθοδολογία παροχής των υπηρεσιών Επιτόπιας Υποστήριξης και HelpDesk και η μεθοδολογία παροχής τους κατά τις Φάσεις Πιλοτικής και Δοκιμαστικής Λειτουργίας.

2.3 Υπηρεσίες Συντήρησης και Τήρησης Επιπέδου Υπηρεσιών

Βαθμολογούνται οι προσφερόμενες υπηρεσίες υποστήριξης, συντήρησης και τήρησης επιπέδου υπηρεσιών και αξιολογούνται:

- Η προτεινόμενη μεθοδολογία παροχής των υπηρεσιών Υποστήριξης και η μεθοδολογία παροχής τους κατά τις Φάσεις Πιλοτικής και Δοκιμαστικής Λειτουργίας.
- Η προσφορά υπηρεσιών κατά την περίοδο της Συντήρησης πέραν των κατ' ελάχιστα ζητούμενων στην παρούσα

Ομάδα 3 – Μεθοδολογία Οργάνωσης/Διοίκησης και Υλοποίησης Έργου

3.1: Οργάνωση Υλοποίησης Έργου (Φάσεις, Χρονοδιάγραμμα, Παραδοτέα)

Ανάλυση του αντικειμένου της σύμβασης σε ενότητες εργασιών και σύνδεσή τους με τα ελάχιστα απαιτούμενα παραδοτέα και το χρονοδιάγραμμα που περιγράφεται στις τεχνικές προδιαγραφές.

Αξιολογούνται:

- η σαφήνεια και πληρότητα ανάλυσης των προσφερόμενων υπηρεσιών του Υποψήφιου Αναδόχου, σε συνάρτηση με τον προσφερόμενο ανθρωποχρόνο,
- ο ρεαλιστικός χρονοπρογραμματισμός των παρεχόμενων εργασιών του υποψήφιου Αναδόχου με βάση τις επιχειρησιακές απαιτήσεις του Κυρίου του Έργου,
- η ορθολογική ανάλυση του αντικειμένου του έργου σε Ενότητες Εργασίας και επιμέρους δραστηριότητες / ενέργειες υλοποίησης του Έργου και των μεταξύ τους αλληλεξαρτήσεων, λαμβάνοντας υπόψη το φυσικό αντικείμενο και το χρονοδιάγραμμα υλοποίησής του,
- η ανάλυση, δομή και οργάνωση των παραδοτέων και η σύνδεσή τους με τις Ενότητες Εργασίας, σε σχέση με την προτεινόμενη Μεθοδολογία, τη ρεαλιστικότητα της προσέγγισης και την ολοκληρωμένη αντίληψη του υποψήφιου Αναδόχου για το Έργο,
- η λίστα με τα ορόσημα του Έργου, που αφορούν κρίσιμα σημεία/στιγμιότυπα του χρονοδιαγράμματος του Έργου, στα οποία το Έργο απεμπλέκεται από κάποιο σημαντικό ρίσκο ή/και επιτυγχάνει κάποιο σημαντικό (ενδιάμεσο) στόχο.

3.2: Σχήμα Διοίκησης - Μεθοδολογία Διοίκησης και Διασφάλισης Ποιότητας

Αξιολογούνται:

- ο βαθμός επάρκειας, σαφήνειας και αποτελεσματικότητας του τρόπου διακυβέρνησης του έργου. Ελέγχεται κατά πόσον από την προσφορά είναι ευδιάκριτα τα όρια λογοδοσίας όλων των ρόλων, καθ' όλον τον κύκλο ζωής του έργου και κατά πόσο ο τρόπος αξιοποίησης εξωτερικών συνεργατών, ή υπερβολικών συντελεί στην ομαλή διακυβέρνηση χωρίς να αυξάνεται η πολυπλοκότητα,
- η καταλληλότητα και η επάρκεια των διαδικασιών και των μηχανισμών επικοινωνίας της Ομάδας Έργου με τα αρμόδια εμπλεκόμενα τμήματα/μονάδες και τα στελέχη της ΚτΠ ΜΑΕ και του ΠΣΔ, αλλά και με τους λοιπούς φορείς που εμπλέκονται στην υλοποίηση/εκτέλεση του Έργου με στόχο τόσο τη μεταφορά τεχνογνωσίας όσο και την αποτελεσματικότερη υλοποίηση του έργου,
- η αποτελεσματικότητα της προτεινόμενης μεθοδολογίας διοίκησης και διασφάλισης ποιότητας.

2.3.2 Βαθμολόγηση και κατάταξη προσφορών

2.3.2.1 Βαθμολόγηση Τεχνικών Προσφορών

Η Βαθμολόγηση των τεχνικών προσφορών θα γίνει σύμφωνα με τα "Κριτήρια Αξιολόγησης", όπως αυτά προσδιορίζονται στον πίνακα της παρ. 2.3.1.

Η βαθμολόγηση κάθε κριτηρίου αξιολόγησης κυμαίνεται από 100 βαθμούς στην περίπτωση που ικανοποιούνται ακριβώς όλοι οι όροι των τεχνικών προδιαγραφών, αυξάνεται δε μέχρι τους 120 βαθμούς όταν υπερκαλύπτονται οι απαιτήσεις του συγκεκριμένου κριτηρίου.

Κάθε κριτήριο αξιολόγησης βαθμολογείται αυτόνομα με βάση τα στοιχεία της προσφοράς.

Βαθμολογία μικρότερη από 100 βαθμούς (ήτοι προσφορά που δεν καλύπτει/παρουσιάζει αποκλίσεις από τις τεχνικές προδιαγραφές της παρούσας) επιφέρει την απόρριψη της προσφοράς.

Η σταθμισμένη βαθμολογία του κάθε κριτηρίου θα προκύπτει από το γινόμενο του επιμέρους συντελεστή βαρύτητας επί τη βαθμολογία του, η δε συνολική βαθμολογία της προσφοράς (B_i) θα προκύπτει από το άθροισμα των σταθμισμένων βαθμολογιών όλων των κριτηρίων από τον τύπο:

$$B_i = \sigma_1 \chi_{Kp1} + \sigma_2 \chi_{Kp2} + \dots + \sigma_n \chi_{Kpn}$$

2.3.2.2 Κατάταξη προσφορών

Πλέον συμφέρουσα από οικονομική άποψη προσφορά είναι εκείνη που παρουσιάζει το μεγαλύτερο Λ ο οποίος υπολογίζεται με βάση τον παρακάτω τύπο:

$$\Lambda_i = 80 * (B_i / B_{\max}) + 20 * (K_{\min} / K_i)$$

όπου:

B_{\max} η συνολική βαθμολογία που έλαβε η καλύτερη Τεχνική Προσφορά

B_i η συνολική βαθμολογία της Τεχνικής Προσφοράς i

K_{\min} το συνολικό συγκριτικό κόστος της Προσφοράς με τη μικρότερη τιμή

K_i το συνολικό συγκριτικό κόστος της Προσφοράς i

Λ_i το οποίο στρογγυλοποιείται στα 2 δεκαδικά ψηφία.

2.3.2.3 Διαμόρφωση συγκριτικού κόστους Προσφοράς

Το συγκριτικό κόστος Κ κάθε Προσφοράς περιλαμβάνει:

- το συνολικό κόστος για το Έργο, χωρίς ΦΠΑ βλ. Παράρτημα VI, πίνακα 4.

όπως προκύπτει από τους Πίνακες Οικονομικής Προσφοράς του υποψηφίου Οικονομικού Φορέα .

- το κόστος συντήρησης του 1^{ου} έτους **{βλ. διευκρίνιση}** μετά την προσφερόμενη εγγύηση, χωρίς ΦΠΑ {βλ. ΠΑΡΑΡΤΗΜΑ VI – Υπόδειγμα Οικονομικής Προσφοράς, πίνακα 6

όπως προκύπτει από τους Πίνακες Οικονομικής Προσφοράς του υποψηφίου Οικονομικού Φορέα .

Διευκρινήσεις:

- το κόστος συντήρησης **περιλαμβάνεται στον προϋπολογισμό του Έργου ως δικαίωμα προαίρεσης.**
- τυχόν αναπροσαρμογή του ετήσιου κόστους συντήρησης που θα ορίζει ο υποψήφιος Ανάδοχος στην Προσφορά του, θα είναι σταθερή για το σύνολο των ετών συντήρησης και για κάθε έτος δεν θα υπερβαίνει το 5%.

2.4. Κατάρτιση - Περιεχόμενο Προσφορών

2.4.1 Γενικοί όροι υποβολής προσφορών

Οι προσφορές υποβάλλονται με βάση τις απαιτήσεις της παρούσας Διακήρυξης, για όλες τις περιγραφόμενες υπηρεσίες .

Δεν επιτρέπονται εναλλακτικές προσφορές .

Η ένωση οικονομικών φορέων υποβάλλει κοινή προσφορά, η οποία υπογράφεται υποχρεωτικά ψηφιακά είτε από όλους τους οικονομικούς φορείς που αποτελούν την ένωση, είτε από εκπρόσωπό τους νομίμως εξουσιοδοτημένο. Στην προσφορά απαραίτητως πρέπει να προσδιορίζεται η έκταση και το είδος της συμμετοχής του (συμπεριλαμβανομένης της κατανομής αμοιβής μεταξύ τους) κάθε μέλους της ένωσης, καθώς και ο εκπρόσωπος/συντονιστής αυτής.

Οι οικονομικοί φορείς μπορούν να αποσύρουν την προσφορά τους, πριν την καταληκτική ημερομηνία υποβολής προσφοράς, χωρίς να απαιτείται έγκριση εκ μέρους του αποφαινομένου οργάνου της αναθέτουσας αρχής, υποβάλλοντας έγγραφη ειδοποίηση προς την αναθέτουσα αρχή μέσω της λειτουργικότητας «Επικοινωνία» του ΕΣΗΔΗΣ.⁵

2.4.2 Χρόνος και Τρόπος υποβολής προσφορών

2.4.2.1

Οι προσφορές υποβάλλονται από τους ενδιαφερόμενους ηλεκτρονικά, μέσω της διαδικτυακής πύλης www.promitheus.gov.gr του ΕΣΗΔΗΣ, μέχρι την καταληκτική ημερομηνία και ώρα που ορίζει η παρούσα διακήρυξη (άρθρο 1.5), στην Ελληνική Γλώσσα, σε ηλεκτρονικό φάκελο, σύμφωνα με τα αναφερόμενα στο ν.4412/2016, ιδίως στα άρθρα 36 και 37 και στην κατ' εξουσιοδότηση των διατάξεων της παρ. 5 του άρθρου 36 του ν.4412/2016 εκδοθείσα με αρ. 64233(ΦΕΚ Β' 2453/9-06-2021) Κοινή Απόφαση των Υπουργών Ανάπτυξης και Επενδύσεων και Ψηφιακής Διακυβέρνησης «Ρυθμίσεις τεχνικών ζητημάτων που αφορούν την ανάθεση και εκτέλεση των Δημοσίων Συμβάσεων Προμηθειών και Υπηρεσιών με χρήση των επιμέρους εργαλείων και διαδικασιών του Εθνικού Συστήματος Ηλεκτρονικών Δημοσίων Συμβάσεων (ΕΣΗΔΗΣ)» εφεξής «Κ.Υ.Α. ΕΣΗΔΗΣ Προμήθειες και Υπηρεσίες».

Για τη συμμετοχή στο διαγωνισμό οι ενδιαφερόμενοι οικονομικοί φορείς απαιτείται να διαθέτουν προηγμένη ηλεκτρονική υπογραφή που υποστηρίζεται τουλάχιστον από αναγνωρισμένο (εγκεκριμένο) πιστοποιητικό, το οποίο χορηγήθηκε από πάροχο υπηρεσιών πιστοποίησης, ο οποίος περιλαμβάνεται στον κατάλογο εμπιστευσης που προβλέπεται στην απόφαση 2009/767/ΕΚ και σύμφωνα με τα οριζόμενα στο Κανονισμό (ΕΕ) 910/2014 και να εγγραφούν στο ΕΣΗΔΗΣ, σύμφωνα με την περ. β της παρ. 2 του άρθρου 37 του ν. 4412/2016 και τις διατάξεις του άρθρου 6 της Κ.Υ.Α. ΕΣΗΔΗΣ Προμήθειες και Υπηρεσίες.

2.4.2.2

Ο χρόνος υποβολής της προσφοράς και οποιαδήποτε ηλεκτρονική επικοινωνία μέσω του συστήματος βεβαιώνεται αυτόματα από το σύστημα με υπηρεσίες χρονοσήμανσης, σύμφωνα με τα οριζόμενα στο άρθρο 37 του ν. 4412/2016 και το άρθρο 9 της ως άνω Υπουργικής Απόφασης.

⁵ Άρθρο 15 ΚΥΑ ΕΣΗΔΗΣ Προμήθειες και Υπηρεσίες

Μετά την παρέλευση της καταληκτικής ημερομηνίας και ώρας, δεν υπάρχει η δυνατότητα υποβολής προσφοράς στο Σύστημα. Σε περιπτώσεις τεχνικής αδυναμίας λειτουργίας του ΕΣΗΔΗΣ, η αναθέτουσα αρχή θα ρυθμίσει τα της συνέχειας του διαγωνισμού με σχετική ανακοίνωσή της.

Μετά την παρέλευση της καταληκτικής ημερομηνίας και ώρας, δεν υπάρχει η δυνατότητα υποβολής προσφοράς στο Σύστημα. Σε περιπτώσεις τεχνικής αδυναμίας λειτουργίας του ΕΣΗΔΗΣ, η αναθέτουσα αρχή θα ρυθμίσει τα της συνέχειας του διαγωνισμού με σχετική ανακοίνωσή της.

2.4.2.3

Οι οικονομικοί φορείς υποβάλλουν με την προσφορά τους τα ακόλουθα σύμφωνα με τις διατάξεις του άρθρου 13 της Κ.Υ.Α. ΕΣΗΔΗΣ Προμήθειες και Υπηρεσίες:

(α) έναν ηλεκτρονικό (υπο)φάκελο με την ένδειξη «Δικαιολογητικά Συμμετοχής–Τεχνική Προσφορά», στον οποίο περιλαμβάνεται το σύνολο των κατά περίπτωση απαιτούμενων δικαιολογητικών και η τεχνική προσφορά, σύμφωνα με τις διατάξεις της κείμενης νομοθεσίας και την παρούσα.

(β) έναν ηλεκτρονικό (υπο)φάκελο με την ένδειξη «Οικονομική Προσφορά», στον οποίο περιλαμβάνεται η οικονομική προσφορά του οικονομικού φορέα και το σύνολο των κατά περίπτωση απαιτούμενων δικαιολογητικών.

Από τον Οικονομικό Φορέα σημαίνονται, με χρήση της σχετικής λειτουργικότητας του ΕΣΗΔΗΣ, τα στοιχεία εκείνα της προσφοράς του που έχουν εμπιστευτικό χαρακτήρα σύμφωνα με τα οριζόμενα στο άρθρο 21 του ν. 4412/2016. Εφόσον ένας οικονομικός φορέας χαρακτηρίζει πληροφορίες ως εμπιστευτικές, λόγω ύπαρξης τεχνικού ή εμπορικού απορρήτου, στη σχετική δήλωσή του, αναφέρει ρητά όλες τις σχετικές διατάξεις νόμου ή διοικητικές πράξεις που επιβάλλουν την εμπιστευτικότητα της συγκεκριμένης πληροφορίας.

Δεν χαρακτηρίζονται ως εμπιστευτικές, πληροφορίες σχετικά με τις τιμές μονάδας, τις προσφερόμενες ποσότητες, την οικονομική προσφορά και τα στοιχεία της τεχνικής προσφοράς που χρησιμοποιούνται για την αξιολόγησή της.

2.4.2.4

Εφόσον οι Οικονομικοί Φορείς καταχωρίσουν τα σχετικά στοιχεία, μεταδεδομένα και συνημμένα ηλεκτρονικά αρχεία που αφορούν δικαιολογητικά συμμετοχής-τεχνικής προσφοράς και οικονομικής προσφοράς στο ΕΣΗΔΗΣ, στην συνέχεια, μέσω σχετικής λειτουργικότητας, εξάγουν αναφορές (εκτυπώσεις) σε μορφή ηλεκτρονικών αρχείων με μορφότυπο PDF, τα οποία αποτελούν συνοπτική αποτύπωση των καταχωρισμένων στοιχείων. Τα ηλεκτρονικά αρχεία των εν λόγω αναφορών (εκτυπώσεων) υπογράφονται ψηφιακά, σύμφωνα με τις προβλεπόμενες διατάξεις (περ. β της παρ. 2 του άρθρου 37) και επισυνάπτονται από τον Οικονομικό Φορέα στους αντίστοιχους υποφακέλους. Επισημαίνεται ότι η εξαγωγή και η επισύναψη των προαναφερθέντων αναφορών (εκτυπώσεων) δύναται να πραγματοποιείται για κάθε υποφακέλο ξεχωριστά, από τη στιγμή που έχει ολοκληρωθεί η καταχώριση των στοιχείων σε αυτόν. Οι οικονομικοί φορείς συντάσσουν την τεχνική και οικονομική τους προσφορά σύμφωνα με τις απαιτήσεις της παρούσας ΠΑΡΑΡΤΗΜΑ V – Υπόδειγμα Τεχνικής Προσφοράς & ΠΑΡΑΡΤΗΜΑ VI – Υπόδειγμα Οικονομικής Προσφοράς δεδομένου ότι δεν έχουν αποτυπωθεί πλήρως στις ηλεκτρονικές φόρμες του ΕΣΗΔΗΣ και στη συνέχεια υπογράφονται ηλεκτρονικά και υποβάλλονται στο ΕΣΗΔΗΣ.

2.4.2.5

Ειδικότερα, όσον αφορά τα συνημμένα ηλεκτρονικά αρχεία της προσφοράς, οι Οικονομικοί Φορείς τα καταχωρίζουν στους ανωτέρω (υπο)φακέλους μέσω του Υποσυστήματος, ως εξής :

Τα έγγραφα που καταχωρίζονται στην ηλεκτρονική προσφορά, και δεν απαιτείται να προσκομισθούν και σε έντυπη μορφή, γίνονται αποδεκτά κατά περίπτωση, σύμφωνα με τα προβλεπόμενα στις διατάξεις:

α) είτε των άρθρων 13, 14 και 28 του ν. 4727/2020 (Α' 184) περί ηλεκτρονικών δημοσίων εγγράφων που φέρουν ηλεκτρονική υπογραφή ή σφραγίδα και, εφόσον πρόκειται για αλλοδαπά δημόσια ηλεκτρονικά έγγραφα, εάν φέρουν επισημείωση e-Apostille

β) είτε των άρθρων 15 και 27 του ν. 4727/2020 (Α' 184) περί ηλεκτρονικών ιδιωτικών εγγράφων που φέρουν ηλεκτρονική υπογραφή ή σφραγίδα

γ) είτε του άρθρου 11 του ν. 2690/1999 (Α' 45),

δ) είτε της παρ. 2 του άρθρου 37 του ν. 4412/2016, περί χρήσης ηλεκτρονικών υπογραφών σε ηλεκτρονικές διαδικασίες δημοσίων συμβάσεων,

ε) είτε της παρ. 8 του άρθρου 92 του ν. 4412/2016, περί συνυποβολής υπεύθυνης δήλωσης στην περίπτωση απλής φωτοτυπίας ιδιωτικών εγγράφων.

Επιπλέον, δεν προσκομίζονται σε έντυπη μορφή τα ΦΕΚ και ενημερωτικά και τεχνικά φυλλάδια και άλλα έντυπα, εταιρικά ή μη, με ειδικό τεχνικό περιεχόμενο, δηλαδή έντυπα με αμιγώς τεχνικά χαρακτηριστικά, όπως αριθμούς, αποδόσεις σε διεθνείς μονάδες, μαθηματικούς τύπους και σχέδια.

Ειδικότερα, τα στοιχεία και δικαιολογητικά για τη συμμετοχή του Οικονομικού Φορέα στη διαδικασία καταχωρίζονται από αυτόν σε μορφή ηλεκτρονικών αρχείων με μορφότυπο PDF.

Έως την ημέρα και ώρα αποσφράγισης των προσφορών προσκομίζονται με ευθύνη του οικονομικού φορέα στην αναθέτουσα αρχή, σε έντυπη μορφή και σε κλειστό-ούς φάκελο-ους, στον οποίο αναγράφεται ο αποστολέας και ως παραλήπτης η Επιτροπή Διαγωνισμού του παρόντος διαγωνισμού, τα στοιχεία της ηλεκτρονικής προσφοράς του, τα οποία απαιτείται να προσκομισθούν σε πρωτότυπη μορφή. Τέτοια στοιχεία και δικαιολογητικά ενδεικτικά είναι :

α) η πρωτότυπη εγγυητική επιστολή συμμετοχής, πλην των περιπτώσεων που αυτή εκδίδεται ηλεκτρονικά, άλλως η προσφορά απορρίπτεται ως απαράδεκτη,

β) αυτά που δεν υπάγονται στις διατάξεις του άρθρου 11 παρ. 2 του ν. 2690/1999,

γ) ιδιωτικά έγγραφα τα οποία δεν έχουν επικυρωθεί από δικηγόρο ή δεν φέρουν θεώρηση από υπηρεσίες και φορείς της περίπτωσης α της παρ. 2 του άρθρου 11 του ν. 2690/1999 ή δεν συνοδεύονται από υπεύθυνη δήλωση για την ακρίβειά τους, καθώς και

δ) τα αλλοδαπά δημόσια έντυπα έγγραφα που φέρουν την επισημείωση της Χάγης (Apostille), ή προξενική θεώρηση και δεν έχουν επικυρωθεί από δικηγόρο.

Σε περίπτωση μη υποβολής ενός ή περισσότερων από τα ως άνω στοιχεία και δικαιολογητικά που υποβάλλονται σε έντυπη μορφή, πλην της πρωτότυπης εγγύησης συμμετοχής, η αναθέτουσα αρχή δύναται να ζητήσει τη συμπλήρωση και υποβολή τους, σύμφωνα με το άρθρο 102 του ν. 4412/2016.

Στα αλλοδαπά δημόσια έγγραφα και δικαιολογητικά εφαρμόζεται η Συνθήκη της Χάγης της 5ης.10.1961, που κυρώθηκε με το ν. 1497/1984 (Α' 188), εφόσον συντάσσονται σε κράτη που έχουν προσχωρήσει στην ως άνω Συνθήκη, άλλως φέρουν προξενική θεώρηση. Απαλλάσσονται από την απαίτηση επικύρωσης (με Apostille ή Προξενική Θεώρηση) αλλοδαπά δημόσια έγγραφα όταν καλύπτονται από διμερείς ή πολυμερείς συμφωνίες που έχει συνάψει η Ελλάδα (ενδεικτικά «Σύμβαση νομικής συνεργασίας μεταξύ Ελλάδας και Κύπρου – 05.03.1984» (κυρωτικός ν.1548/1985, «Σύμβαση περί απαλλαγής από την επικύρωση ορισμένων πράξεων και εγγράφων – 15.09.1977» (κυρωτικός ν.4231/2014)). Επίσης, απαλλάσσονται από την απαίτηση επικύρωσης ή παρόμοιας διατύπωσης δημόσια έγγραφα που εκδίδονται από τις αρχές κράτους μέλους που υπάγονται στον Καν ΕΕ 2016/1191 για την απλούστευση των απαιτήσεων για την υποβολή ορισμένων δημοσίων εγγράφων στην ΕΕ, όπως, ενδεικτικά, το λευκό ποινικό μητρώο, υπό τον όρο ότι τα σχετικά με το γεγονός

αυτό δημόσια έγγραφα εκδίδονται για πολίτη της Ένωσης από τις αρχές του κράτους μέλους της ιθαγένειάς του.

Σημειώνεται ότι, γίνονται υποχρεωτικά αποδεκτά ευκρινή φωτοαντίγραφα εγγράφων που έχουν εκδοθεί από αλλοδαπές αρχές και έχουν επικυρωθεί από δικηγόρο, σύμφωνα με τα προβλεπόμενα στην παρ. 2 περ. β του άρθρου 11 του ν. 2690/1999 “Κώδικας Διοικητικής Διαδικασίας”, όπως αντικαταστάθηκε ως άνω με το άρθρο 1 παρ.2 του ν.4250/2014.

Οι πρωτότυπες εγγυήσεις συμμετοχής, πλην των εγγυήσεων που εκδίδονται ηλεκτρονικά, προσκομίζονται με ευθύνη του οικονομικού φορέα, σε κλειστό φάκελο, στον οποίο αναγράφεται ο αποστολέας, τα στοιχεία του παρόντος διαγωνισμού και ως παραλήπτης η Επιτροπή Διαγωνισμού, το αργότερο πριν την ημερομηνία και ώρα αποσφράγισης των προσφορών που ορίζεται στην παρ. 3.1 της παρούσας, άλλως η προσφορά απορρίπτεται ως απαράδεκτη μετά από γνώμη της Επιτροπής Διαγωνισμού.

Η προσκόμιση των εγγυήσεων συμμετοχής πραγματοποιείται είτε με κατάθεση του ως άνω φακέλου στην υπηρεσία πρωτοκόλλου της αναθέτουσας αρχής, είτε με την αποστολή του ταχυδρομικώς, επί αποδείξει. Το βάρος απόδειξης της έγκαιρης προσκόμισης φέρει ο οικονομικός φορέας. Το εμπρόθεσμο αποδεικνύεται με την επίκληση του αριθμού πρωτοκόλλου ή την προσκόμιση του σχετικού αποδεικτικού αποστολής κατά περίπτωση.

Στην περίπτωση που επιλεγεί η αποστολή του φακέλου της εγγύησης συμμετοχής ταχυδρομικώς, ο οικονομικός φορέας αναρτά, εφόσον δεν διαθέτει αριθμό έγκαιρης εισαγωγής του φακέλου του στο πρωτόκολλο της αναθέτουσας αρχής, το αργότερο έως την ημερομηνία και ώρα αποσφράγισης των προσφορών, μέσω της λειτουργικότητας «Επικοινωνία», τα σχετικά αποδεικτικά στοιχεία προσκόμισης (αποδεικτικό κατάθεσης σε υπηρεσίες ταχυδρομείου- ταχυμεταφορών), προκειμένου να ενημερώσει την αναθέτουσα αρχή περί της τήρησης της υποχρέωσής του σχετικά με την (εμπρόθεσμη) προσκόμιση της εγγύησης συμμετοχής του στον παρόντα διαγωνισμό.

2.4.3 Περιεχόμενα Φακέλου «Δικαιολογητικά Συμμετοχής - Τεχνική Προσφορά»

2.4.3.1 Δικαιολογητικά Συμμετοχής

Τα στοιχεία και δικαιολογητικά για την συμμετοχή των προσφερόντων στη διαγωνιστική διαδικασία περιλαμβάνουν με ποινή αποκλεισμού τα ακόλουθα υπό α και β στοιχεία:

α) το Ευρωπαϊκό Ενιαίο Έγγραφο Σύμβασης (ΕΕΕΣ), όπως προβλέπεται στις παρ. 1 και 3 του άρθρου 79 του ν. 4412/2016 και τη συνοδευτική υπεύθυνη δήλωση με την οποία ο οικονομικός φορέας δύναται να διευκρινίζει τις πληροφορίες που παρέχει με το ΕΕΕΣ σύμφωνα με την παρ. 9 του ίδιου άρθρου,

β) την εγγύηση συμμετοχής, όπως προβλέπεται στο άρθρο 72 του Ν.4412/2016 και τις παραγράφους 2.1.5 και 2.2.2 αντίστοιχα της παρούσας διακήρυξης.

Οι προσφέροντες συμπληρώνουν το σχετικό υπόδειγμα ΕΕΕΣ, το οποίο αποτελεί αναπόσπαστο μέρος της παρούσας διακήρυξης (ΠΑΡΑΡΤΗΜΑ ΙΙΙ – ΕΥΡΩΠΑΙΚΟ ΕΝΙΑΙΟ ΕΓΓΡΑΦΟ ΣΥΜΒΑΣΗΣ (ΕΕΕΣ) ως Παράρτημα αυτής.

Η συμπλήρωσή του δύναται να πραγματοποιηθεί με χρήση του υποσυστήματος Promitheus ESPDint, προσβάσιμου μέσω της Διαδικτυακής Πύλης (www.promitheus.gov.gr) του ΟΠΣ ΕΣΗΔΗΣ, ή άλλης σχετικής συμβατής πλατφόρμας υπηρεσιών διαχείρισης ηλεκτρονικών ΕΕΕΣ. Οι Οικονομικοί Φορείς δύνανται για αυτό το σκοπό να αξιοποιήσουν το αντίστοιχο ηλεκτρονικό αρχείο με μορφότυπο XML που αποτελεί επικουρικό στοιχείο των εγγράφων της σύμβασης.

Το συμπληρωμένο από τον Οικονομικό Φορέα ΕΕΕΣ, καθώς και η τυχόν συνοδευτική αυτού υπεύθυνη δήλωση, υποβάλλονται σύμφωνα με την περίπτωση δ' της παραγράφου 2.4.2.5 της παρούσας, σε ψηφιακά υπογεγραμμένο ηλεκτρονικό αρχείο με μορφότυπο PDF.

Αναλυτικές οδηγίες και πληροφορίες για το θεσμικό πλαίσιο, τον τρόπο χρήσης και συμπλήρωσης ηλεκτρονικών ΕΕΕΣ και της χρήση του υποσυστήματος Promitheus ESPDint είναι αναρτημένες σε σχετική θεματική ενότητα στη Διαδικτυακή Πύλη (www.promitheus.gov.gr) του ΟΠΣ ΕΣΗΔΗΣ.

Οι ενώσεις οικονομικών φορέων που υποβάλλουν κοινή προσφορά, υποβάλλουν το ΕΕΕΣ για κάθε οικονομικό φορέα που συμμετέχει στην ένωση.

ΕΕΕΣ

Οι υποψήφιοι οικονομικοί υποβάλουν το ΕΕΕΣ, εντός του φακέλου των δικαιολογητικών συμμετοχής, ψηφιακά υπογεγραμμένο από τον κατά περίπτωση εκπρόσωπο του οικονομικού φορέα (ως εκπρόσωπος του οικονομικού φορέα, νοείται ο νόμιμος εκπρόσωπος αυτού, όπως προκύπτει από το ισχύον καταστατικό ή το πρακτικό εκπροσώπησης του κατά το χρόνο υποβολής της προσφοράς ή αίτησης συμμετοχής ή το αρμοδίως εξουσιοδοτημένο φυσικό πρόσωπο να εκπροσωπεί τον οικονομικό φορέα για διαδικασίες σύναψης συμβάσεων ή για συγκεκριμένη διαδικασία σύναψης σύμβασης).

Οι προσφέροντες συμπληρώνουν το σχετικό πρότυπο ΕΕΕΣ το οποίο έχει αναρτηθεί, σε μορφή αρχείων τύπου XML και PDF, στη διαδικτυακή πύλη www.promitheus.gov.gr του ΕΣΗΔΗΣ και αποτελεί αναπόσπαστο τμήμα της διακήρυξης ΠΑΡΑΡΤΗΜΑ ΙΙΙ – ΕΥΡΩΠΑΙΚΟ ΕΝΙΑΙΟ ΕΓΓΡΑΦΟ ΣΥΜΒΑΣΗΣ (ΕΕΕΣ) .

Επισημαίνονται τα ακόλουθα, αναφορικά με την συμπλήρωση και υποβολή του ΕΕΕΣ:

α. ΕΕΕΣ –Οικονομικού Φορέα

Στην περίπτωση που ένας οικονομικός φορέας συμμετέχει μόνος του στο διαγωνισμό και δεν στηρίζεται στις ικανότητες άλλων οντοτήτων προκειμένου να ανταποκριθεί στα κριτήρια επιλογής, συμπληρώνει και υποβάλλει ένα (1) ΕΕΕΣ.

β. ΕΕΕΣ – Στήριξη Οικονομικού Φορέα στις ικανότητες άλλων φορέων

Στην περίπτωση που ένας οικονομικός φορέας στηρίζεται στις ικανότητες μίας ή περισσότερων άλλων οντοτήτων προκειμένου να ανταποκριθεί στα κριτήρια επιλογής, με την προσφορά υποβάλλεται χωριστό ΕΕΕΣ, που συμπληρώνεται και υπογράφεται ψηφιακά από τον τρίτο/ους, συμπληρώνοντας:

- τις ενότητες των Α και Β του Μέρους ΙΙ , το Μέρος ΙΙΙ , το Μέρος ΙV σχετικά με τις ικανότητες που δανείζει στον υποψήφιο οικονομικό φορέα καθώς και το Μέρος VI Τελικές Δηλώσεις

Για την υπογραφή του ΕΕΕΣ του τρίτου/ων ισχύουν τα ανωτέρω αναφερόμενα για την υπογραφή του ΕΕΕΣ του προσφέροντος.

γ. ΕΕΕΣ - Ενώσεις οικονομικών φορέων Κοινοπραξίες κλπ

Στην περίπτωση συμμετοχής στο διαγωνισμό από κοινού ομίλων οικονομικών φορέων (λ.χ ενώσεων, κοινοπραξιών, συνεταιρισμών κλπ), υποβάλλεται χωριστό ΕΕΕΣ για κάθε έναν συμμετέχοντα οικονομικό φορέα.

δ. ΕΕΕΣ - Υπεργολάβοι:

Σε περίπτωση που ο προσφέρων προτίθεται να αναθέσει υπό μορφή υπεργολαβίας σε τρίτο/ους (βλ. ΕΕΕΣ, μέρος ΙΙ, παράγραφος Δ «Πληροφορίες σχετικά με υπεργολάβους στην ικανότητα των οποίων δεν στηρίζεται ο οικονομικός φορέας») και το τμήμα του έργου που πρόκειται να ανατεθεί υπεργολαβικά υπερβαίνει το τριάντα τοις εκατό (30%) της συνολικής αξίας της σύμβασης, τότε ο υπεργολάβος συμπληρώνει και υπογράφει ψηφιακά χωριστό ΕΕΕΣ, το οποίο υποβάλλεται εντός του

φακέλου δικαιολογητικών συμμετοχής, συμπληρώνοντας τα πεδία της ενότητας Α και Β του Μέρους ΙΙ και τα πεδία των ενότητων του Μέρους ΙΙΙ καθώς και το Μέρος VI Τελικές Δηλώσεις.

Για την υπογραφή του ΕΕΕΣ του υπεργολάβου ισχύουν και εφαρμόζονται τα ανωτέρω αναφερόμενα για την υπογραφή του ΕΕΕΣ του προσφέροντος.

2.4.3.2 Τεχνική Προσφορά

Η τεχνική προσφορά θα πρέπει να καλύπτει όλες τις απαιτήσεις και τις προδιαγραφές της παρούσας και συγκεκριμένα των Παραρτημάτων [ΠΑΡΑΡΤΗΜΑ Ι – Αναλυτική Περιγραφή Φυσικού και Οικονομικού Αντικειμένου της Σύμβασης](#) & [ΠΑΡΑΡΤΗΜΑ ΙΙ – Πίνακες Συμμόρφωσης](#) της παρούσας Διακήρυξης, περιγράφοντας ακριβώς πώς οι συγκεκριμένες απαιτήσεις και προδιαγραφές πληρούνται. Περιλαμβάνει ιδίως τα έγγραφα και δικαιολογητικά, περιγράφοντας ακριβώς πώς οι συγκεκριμένες απαιτήσεις και προδιαγραφές πληρούνται. Περιλαμβάνει ιδίως τα έγγραφα και δικαιολογητικά, βάσει των οποίων θα αξιολογηθεί η καταλληλότητα των προσφερόμενων υπηρεσιών, με βάση το κριτήριο ανάθεσης, σύμφωνα με τα αναλυτικώς αναφερόμενα στο ως άνω Παράρτημα.

Οι τεχνικές προδιαγραφές της παρούσας δεν έχουν αποτυπωθεί στις ειδικές ηλεκτρονικές φόρμες του ΕΣΗΔΗΣ, για αυτό οι υποψήφιοι Οικονομικοί Φορείς συντάσσουν την τεχνική προσφορά τους και υποβάλλουν ψηφιακά υπογεγραμμένα τα σχετικά ηλεκτρονικά αρχεία της Τεχνικής Προσφοράς σύμφωνα με το [ΠΑΡΑΡΤΗΜΑ V – Υπόδειγμα Τεχνικής Προσφοράς](#) της παρούσας διακήρυξης (σε συμπίεσμένη μορφή και κατά προτίμηση σε ένα (1) αρχείο pdf). Επιπλέον οι οικονομικοί φορείς αναφέρουν στην τεχνική προσφορά τους το τμήμα της σύμβασης που προτίθενται να αναθέσουν υπό μορφή υπεργολαβίας σε τρίτους, καθώς και τους υπεργολάβους που προτείνουν.

2.4.4 Περιεχόμενα Φακέλου «Οικονομική Προσφορά» / Τρόπος σύνταξης και υποβολής οικονομικών προσφορών

Η οικονομική προσφορά συντάσσεται με βάση το κριτήριο ανάθεσης και σύμφωνα με το υπόδειγμα που παρέχεται στο ΠΑΡΑΡΤΗΜΑ VI – Υπόδειγμα Οικονομικής Προσφοράς της παρούσας Διακήρυξης και υποβάλλεται ηλεκτρονικά σε μορφή αρχείου .pdf ψηφιακά υπογεγραμμένη, στον Υποφάκελο «Οικονομική Προσφορά».

Η τιμή δίνεται σε ευρώ ανά μονάδα μέτρησης.

Στην τιμή περιλαμβάνονται οι υπέρ τρίτων κρατήσεις, ως και κάθε άλλη επιβάρυνση, σύμφωνα με την κείμενη νομοθεσία, μη συμπεριλαμβανομένου Φ.Π.Α., για την παροχή των υπηρεσιών στον τόπο και με τον τρόπο που προβλέπεται στα της παρούσας.

Οι υπέρ τρίτων κρατήσεις υπόκεινται στο εκάστοτε ισχύον αναλογικό τέλος χαρτοσήμου και στην επ' αυτού εισφορά υπέρ ΟΓΑ.

Οι προσφερόμενες τιμές είναι σταθερές καθ' όλη τη διάρκεια της σύμβασης και δεν αναπροσαρμόζονται

Ως απαράδεκτες θα απορρίπτονται προσφορές στις οποίες:

α) δεν δίνεται τιμή σε ΕΥΡΩ ή που καθορίζεται σχέση ΕΥΡΩ προς ξένο νόμισμα,

β) δεν προκύπτει με σαφήνεια η προσφερόμενη τιμή, με την επιφύλαξη του άρθρου 102 του ν. 4412/2016 όπως τροποποιήθηκε με το άρθρο 42 του ν. 4782/Α36/9-3-2021 και

γ) η τιμή υπερβαίνει τον προϋπολογισμό της σύμβασης που καθορίζεται στην παρούσα διακήρυξη.

Στην οικονομική προσφορά θα πρέπει να επιλέγεται με σαφήνεια ένας από τους τρόπους πληρωμής που περιγράφονται στην παρ. 5.1 της παρούσας διακήρυξης.

2.4.5 Χρόνος ισχύος των προσφορών

Οι υποβαλλόμενες προσφορές ισχύουν και δεσμεύουν τους οικονομικούς φορείς για διάστημα δώδεκα (12) μηνών από την επόμενη της καταληκτικής ημερομηνίας υποβολής τους.

Προσφορά η οποία ορίζει χρόνο ισχύος μικρότερο από τον ανωτέρω προβλεπόμενο απορρίπτεται.

Η ισχύς της προσφοράς μπορεί να παρατείνεται εγγράφως, εφόσον τούτο ζητηθεί από την αναθέτουσα αρχή, πριν από τη λήξη της, με αντίστοιχη παράταση της εγγυητικής επιστολής συμμετοχής σύμφωνα με τα οριζόμενα στο άρθρο 72 παρ. 1 α του ν. 4412/2016 και την παράγραφο 2.2.2 της παρούσας, κατ' ανώτατο όριο για χρονικό διάστημα ίσο με την προβλεπόμενη ως άνω αρχική διάρκεια. Σε περίπτωση αιτήματος της αναθέτουσας αρχής για παράταση της ισχύος της προσφοράς, για τους οικονομικούς φορείς, που αποδέχτηκαν την παράταση, πριν τη λήξη ισχύος των προσφορών τους, οι προσφορές ισχύουν και τους δεσμεύουν για το επιπλέον αυτό χρονικό διάστημα.

Μετά τη λήξη και του παραπάνω ανώτατου ορίου χρόνου παράτασης ισχύος της προσφοράς, τα αποτελέσματα της διαδικασίας ανάθεσης ματαιώνονται, εκτός αν η αναθέτουσα αρχή κρίνει, κατά περίπτωση, αιτιολογημένα, ότι η συνέχιση της διαδικασίας εξυπηρετεί το δημόσιο συμφέρον, οπότε οι οικονομικοί φορείς που συμμετέχουν στη διαδικασία μπορούν να επιλέξουν είτε να παρατείνουν την προσφορά και την εγγύηση συμμετοχής τους, εφόσον τους ζητηθεί πριν την πάροδο του ανωτέρω ανώτατου ορίου παράτασης της προσφοράς τους είτε όχι. Στην τελευταία περίπτωση, η διαδικασία συνεχίζεται με όσους παρέτειναν τις προσφορές τους και αποκλείονται οι λοιποί οικονομικοί φορείς. Σε περίπτωση που λήξει ο χρόνος ισχύος των προσφορών και δεν ζητηθεί παράταση της προσφοράς, η αναθέτουσα αρχή δύναται με αιτιολογημένη απόφασή της, εφόσον η εκτέλεση της σύμβασης εξυπηρετεί το δημόσιο συμφέρον, να ζητήσει εκ των υστέρων από τους οικονομικούς φορείς που συμμετέχουν στη διαδικασία είτε να παρατείνουν την προσφορά τους είτε όχι. Στην τελευταία περίπτωση, η διαδικασία συνεχίζεται με όσους παρέτειναν τις προσφορές τους.

2.4.6 Λόγοι απόρριψης προσφορών

Η αναθέτουσα αρχή με βάση τα αποτελέσματα του ελέγχου και της αξιολόγησης των προσφορών, απορρίπτει, σε κάθε περίπτωση, προσφορά:

- 1) η οποία αποκλίνει από απaráβατους όρους περί σύνταξης και υποβολής της προσφοράς, ή δεν υποβάλλεται εμπρόθεσμα, με τον τρόπο και με το περιεχόμενο που ορίζεται στην παρούσα και συγκεκριμένα στις παραγράφους 2.4.1 (Γενικοί όροι υποβολής προσφορών), 2.4.2 (Χρόνος και τρόπος υποβολής προσφορών), 2.4.3 (Περιεχόμενο φακέλων δικαιολογητικών συμμετοχής, τεχνικής προσφοράς), 2.4.4 (Περιεχόμενο φακέλου οικονομικής προσφοράς, τρόπος σύνταξης και υποβολής οικονομικών προσφορών), 2.4.5 (Χρόνος ισχύος προσφορών), 3.1 (Αποσφράγιση και αξιολόγηση προσφορών), 3.2 (Πρόσκληση υποβολής δικαιολογητικών προσωρινού αναδόχου) της παρούσας,
- 2) η οποία περιέχει ατελείς, ελλειπείς, ασαφείς ή λανθασμένες πληροφορίες ή τεκμηρίωση, συμπεριλαμβανομένων των πληροφοριών που περιέχονται στο ΕΕΕΣ, εφόσον αυτές δεν επιδέχονται συμπλήρωσης, διόρθωσης, αποσαφήνισης ή διευκρίνισης ή, εφόσον επιδέχονται, δεν έχουν αποκατασταθεί από τον προσφέροντα, εντός της προκαθορισμένης προθεσμίας, σύμφωνα το άρθρο 102 του ν. 4412/2016 και την παρ. 3.1.1 της παρούσας διακήρυξης,,

- 3) για την οποία ο προσφέρων δεν παράσχει τις απαιτούμενες εξηγήσεις, εντός της προκαθορισμένης προθεσμίας ή η εξήγηση δεν είναι αποδεκτή από την αναθέτουσα αρχή σύμφωνα με την παράγραφο 3.1.1. της παρούσας και τα άρθρα 102 και 103 του ν. 4412/2016,
- 4) η οποία είναι εναλλακτική προσφορά.
- 5) η οποία υποβάλλεται από έναν προσφέροντα που έχει υποβάλλει δύο ή περισσότερες προσφορές. Ο περιορισμός αυτός ισχύει, υπό τους όρους της παραγράφου 2.2.3.3 περ.γ της παρούσας (περ. γ' της παρ. 4 του άρθρου 73 του ν. 4412/2016) και στην περίπτωση ενώσεων οικονομικών φορέων με κοινά μέλη, καθώς και στην περίπτωση οικονομικών φορέων που συμμετέχουν είτε αυτοτελώς είτε ως μέλη ενώσεων,
- 6) η οποία είναι υπό αίρεση,
- 7) η οποία θέτει όρο αναπροσαρμογής,
- 8) η οποία εμφανίζει οποιοδήποτε στοιχείο του προσφερομένου κόστους σε είδος, προϊόν ή υπηρεσία (εκτός εάν ρητά απαιτείται από τη διακήρυξη), ή σε μερικό ή γενικό σύνολο σε άλλο μέρος πλην της Οικονομικής Προσφοράς,
- 9) για την οποία ο προσφέρων δεν παράσχει, εντός αποκλειστικής προθεσμίας είκοσι (20) ημερών από την κοινοποίηση σε αυτόν σχετικής πρόσκλησης της αναθέτουσας αρχής, εξηγήσεις αναφορικά με την τιμή ή το κόστος που προτείνει σε αυτήν, στην περίπτωση που η προσφορά του φαίνεται ασυνήθιστα χαμηλή σε σχέση με τις υπηρεσίες, σύμφωνα με την παρ. 1 του άρθρου 88 του ν.4412/2016,
- 10) εφόσον διαπιστωθεί ότι είναι ασυνήθιστα χαμηλή διότι δε συμμορφώνεται με τις ισχύουσες υποχρεώσεις της παρ. 2 του άρθρου 18 του ν.4412/2016,
- 11) η οποία παρουσιάζει αποκλίσεις ως προς τους όρους και τις τεχνικές προδιαγραφές της σύμβασης,
- 12) η οποία παρουσιάζει ελλείψεις ως προς τα δικαιολογητικά που ζητούνται από τα έγγραφα της παρούσας διακήρυξης, εφόσον αυτές δεν θεραπευτούν από τον προσφέροντα με την υποβολή ή τη συμπλήρωσή τους, εντός της προκαθορισμένης προθεσμίας, σύμφωνα με τα άρθρα 102 και 103 του ν.4412/2016,
- 13) εάν από τα δικαιολογητικά του άρθρου 103 του ν. 4412/2016, που προσκομίζονται από τον προσωρινό ανάδοχο, δεν αποδεικνύεται η μη συνδρομή των λόγων αποκλεισμού της παραγράφου 2.2.3 της παρούσας ή η πλήρωση μιας ή περισσότερων από τις απαιτήσεις των κριτηρίων ποιοτικής επιλογής, σύμφωνα με τις παραγράφους 2.2.4., περί κριτηρίων επιλογής,
- 14) εάν κατά τον έλεγχο των ως άνω δικαιολογητικών του άρθρου 103 του ν.4412/2016, διαπιστωθεί ότι τα στοιχεία που δηλώθηκαν, σύμφωνα με το άρθρο 79 του ν. 4412/2016, είναι εκ προθέσεως απατηλά, ή ότι έχουν υποβληθεί πλαστά αποδεικτικά στοιχεία.
- 15) η οποία παρουσιάζει διαφορές μεταξύ των Πινάκων Οικονομικής Προσφοράς χωρίς τιμές και των αντιστοίχων Πινάκων Οικονομικής Προσφοράς με τιμές,
- 16) της οποίας το συνολικό τίμημα υπερβαίνει τον προϋπολογισμό του Έργου,
- 17) που η προσφερόμενη εγγύηση είναι μικρότερης χρονικής διάρκειας από την ελάχιστη ζητούμενη και δεν καλύπτει το σύνολο της προσφερόμενης λύσης.

3. ΔΙΕΝΕΡΓΕΙΑ ΔΙΑΔΙΚΑΣΙΑΣ - ΑΞΙΟΛΟΓΗΣΗ ΠΡΟΣΦΟΡΩΝ

3.1 Αποσφράγιση και αξιολόγηση προσφορών

3.1.1 Ηλεκτρονική αποσφράγιση προσφορών

Το πιστοποιημένο στο ΕΣΗΔΗΣ, για την αποσφράγιση των προσφορών αρμόδιο όργανο της Αναθέτουσας Αρχής (Επιτροπή Διαγωνισμού), προβαίνει στην έναρξη της διαδικασίας ηλεκτρονικής αποσφράγισης των φακέλων των προσφορών, κατά το άρθρο 100 του ν. 4412/2016, ακολουθώντας τα εξής στάδια:

- Ηλεκτρονική Αποσφράγιση του (υπό)φακέλου «Δικαιολογητικά Συμμετοχής-Τεχνική Προσφορά» τέσσερις (4) εργάσιμες ημέρες μετά την καταληκτική ημερομηνία προσφορών **ήτοι 12/05/2022, ημέρα Πέμπτη ώρα 14:00.**
- Ηλεκτρονική Αποσφράγιση του (υπό)φακέλου «Οικονομική Προσφορά», κατά την ημερομηνία και ώρα που θα ορίσει η αναθέτουσα αρχή

Σε κάθε στάδιο τα στοιχεία των προσφορών που αποσφραγίζονται είναι καταρχήν προσβάσιμα μόνο στα μέλη της Επιτροπής Διαγωνισμού και την Αναθέτουσα Αρχή.

3.1.2 Αξιολόγηση προσφορών

Μετά την ηλεκτρονική αποσφράγιση των προσφορών η Αναθέτουσα Αρχή προβαίνει στην αξιολόγηση αυτών μέσω των αρμόδιων πιστοποιημένων στο Σύστημα ΕΣΗΔΗΣ οργάνων της, εφαρμοζόμενων κατά τα λοιπά των κειμένων διατάξεων.

Η αναθέτουσα αρχή, τηρώντας τις αρχές της ίσης μεταχείρισης και της διαφάνειας, ζητά από τους προσφέροντες οικονομικούς φορείς, όταν οι πληροφορίες ή η τεκμηρίωση που πρέπει να υποβάλλονται είναι ή εμφανίζονται ελλιπείς ή λανθασμένες, συμπεριλαμβανομένων εκείνων στο ΕΕΕΣ, ή όταν λείπουν συγκεκριμένα έγγραφα, να υποβάλλουν, να συμπληρώνουν, να αποσαφηνίζουν ή να ολοκληρώνουν τις σχετικές πληροφορίες ή τεκμηρίωση, εντός προθεσμίας όχι μικρότερης των δέκα (10) ημερών και όχι μεγαλύτερης των είκοσι (20) ημερών από την ημερομηνία κοινοποίησης σε αυτούς της σχετικής πρόσκλησης. Η συμπλήρωση ή η αποσαφήνιση ζητείται και γίνεται αποδεκτή υπό την προϋπόθεση ότι δεν τροποποιείται η προσφορά του οικονομικού φορέα και ότι αφορά σε στοιχεία ή δεδομένα, των οποίων είναι αντικειμενικά εξακριβώσιμος ο προγενέστερος χαρακτήρας σε σχέση με το πέρας της καταληκτικής προθεσμίας παραλαβής προσφορών. Τα ανωτέρω ισχύουν κατ' αναλογίαν και για τυχόν ελλείψεις δηλώσεις, υπό την προϋπόθεση ότι βεβαιώνουν γεγονότα αντικειμενικώς εξακριβώσιμα.

Ειδικότερα :

α) Η Επιτροπή Διαγωνισμού εξετάζει αρχικά την προσκόμιση της εγγύησης συμμετοχής, σύμφωνα με την παρ. 1 του άρθρου 72. Σε περίπτωση παράλειψης προσκόμισης, είτε της εγγύησης συμμετοχής ηλεκτρονικής έκδοσης, μέχρι την καταληκτική ημερομηνία υποβολής προσφορών, είτε του πρωτοτύπου της έντυπης εγγύησης συμμετοχής, μέχρι την ημερομηνία και ώρα αποσφράγισης, η Επιτροπή Διαγωνισμού συντάσσει πρακτικό στο οποίο εισηγείται την απόρριψη της προσφοράς ως απαράδεκτης.

Στη συνέχεια εκδίδεται από την αναθέτουσα αρχή απόφαση, με την οποία επικυρώνεται το ανωτέρω πρακτικό. Η απόφαση απόρριψης της προσφοράς του παρόντος εδαφίου εκδίδεται πριν από την έκδοση οποιασδήποτε άλλης απόφασης σχετικά με την αξιολόγηση των προσφορών της οικείας διαδικασίας ανάθεσης σύμβασης και κοινοποιείται σε όλους τους προσφέροντες με επιμέλεια αυτής μέσω της λειτουργικότητας της «Επικοινωνίας» του ηλεκτρονικού διαγωνισμού στο ΕΣΗΔΗΣ.

Κατά της εν λόγω απόφασης χωρεί προδικαστική προσφυγή, σύμφωνα με τα οριζόμενα στην παράγραφο 3.4 της παρούσας.

Η αναθέτουσα αρχή επικοινωνεί παράλληλα με τους φορείς που φέρονται να έχουν εκδώσει τις εγγυητικές επιστολές, προκειμένου να διαπιστώσει την εγκυρότητά τους.

β) Μετά την έκδοση της ανωτέρω απόφασης η Επιτροπή Διαγωνισμού προβαίνει αρχικά στον έλεγχο των δικαιολογητικών συμμετοχής και εν συνεχεία στην αξιολόγηση και βαθμολόγηση των τεχνικών προσφορών των προσφερόντων, των οποίων τα δικαιολογητικά συμμετοχής έκρινε πλήρη. Η αξιολόγηση και βαθμολόγηση γίνονται σύμφωνα με τα σχετικώς προβλεπόμενα στον ν.4412/2016 και τους όρους της παρούσας. Η διαδικασία αξιολόγησης ολοκληρώνεται με την καταχώριση σε πρακτικό των προσφερόντων, των αποτελεσμάτων του ελέγχου και της αξιολόγησης των δικαιολογητικών συμμετοχής, των αποτελεσμάτων της αξιολόγησης των τεχνικών προσφορών, της βαθμολόγησης των αποδεκτών τεχνικών προσφορών με βάση τα κριτήρια αξιολόγησης των παραγράφων 2.3.1 και 2.3.2 της παρούσας.

Τα αποτελέσματα των εν λόγω σταδίων («Δικαιολογητικά Συμμετοχής» & «Τεχνική Προσφορά» επικυρώνονται με απόφαση του αποφαινόμενου οργάνου της αναθέτουσας αρχής, η οποία κοινοποιείται στους προσφέροντες, εκτός από όσους αποκλείστηκαν οριστικά δυνάμει της παρ. 1 του άρθρου 72 του ν. 4412/2016, μέσω της λειτουργικότητας της «Επικοινωνίας» του ΕΣΗΔΗΣ. Μετά από την έκδοση και κοινοποίηση της ανωτέρω απόφασης, οι προσφέροντες λαμβάνουν γνώση των λοιπών συμμετεχόντων στη διαδικασία και των στοιχείων που υποβλήθηκαν από αυτούς.

Κατά της εν λόγω απόφασης χωρεί προδικαστική προσφυγή, σύμφωνα με τα οριζόμενα στην παράγραφο 3.4 της παρούσας.

γ) Μετά την ολοκλήρωση της αξιολόγησης, σύμφωνα με τα ανωτέρω, αποσφραγίζονται, κατά την ορισθείσα ημερομηνία και ώρα οι φάκελοι των οικονομικών προσφορών εκείνων των προσφερόντων που δεν έχουν απορριφθεί σύμφωνα με τα ανωτέρω.

δ) Η Επιτροπή Διαγωνισμού προβαίνει στην αξιολόγηση των οικονομικών προσφορών που αποσφραγίστηκαν και συντάσσει πρακτικό στο οποίο καταχωρούνται οι προσφορές κατά σειρά κατάταξης, με βάση τη συνολική βαθμολογία τους, καθώς και η αιτιολογημένη εισήγησή της για την αποδοχή ή απόρριψή τους και την ανάδειξη του προσωρινού αναδόχου.

Εάν οι προσφορές φαίνονται ασυνήθιστα χαμηλές σε σχέση με το αντικείμενο της σύμβασης, η αναθέτουσα αρχή απαιτεί από τους οικονομικούς φορείς, μέσω της λειτουργικότητας της «Επικοινωνίας» του ηλεκτρονικού διαγωνισμού στο ΕΣΗΔΗΣ, να εξηγήσουν την τιμή ή το κόστος που προτείνουν στην προσφορά τους, εντός αποκλειστικής προθεσμίας, κατά ανώτατο όριο είκοσι (20) ημερών από την κοινοποίηση της σχετικής πρόσκλησης. Στην περίπτωση αυτή εφαρμόζονται τα άρθρα 88 και 89 ν. 4412/2016. Εάν τα παρεχόμενα στοιχεία δεν εξηγούν κατά τρόπο ικανοποιητικό το χαμηλό επίπεδο της τιμής ή του κόστους που προτείνεται, η προσφορά απορρίπτεται ως μη κανονική.

Στην περίπτωση ισοδύναμων προφορών, δηλαδή προσφορών με την ίδια συνολική τελική βαθμολογία μεταξύ δύο ή περισσότερων προσφερόντων, η ανάθεση γίνεται στην προσφορά με τη μεγαλύτερη βαθμολογία τεχνικής προσφοράς.

Αν οι ισοδύναμες προσφορές έχουν την ίδια βαθμολογία τεχνικής προσφοράς η αναθέτουσα αρχή επιλέγει τον ανάδοχο με κλήρωση μεταξύ των οικονομικών φορέων που υπέβαλαν τις ισοδύναμες προσφορές. Η κλήρωση γίνεται ενώπιον της Επιτροπής του Διαγωνισμού και παρουσία αυτών των οικονομικών φορέων.

Στη συνέχεια, εφόσον το αποφαινόμενο όργανο της αναθέτουσας αρχής εγκρίνει το ανωτέρω πρακτικό κατάταξης των προσφορών, εκδίδεται απόφαση για τα αποτελέσματα του εν λόγω σταδίου και η αναθέτουσα αρχή προσκαλεί εγγράφως, μέσω της λειτουργικότητας της «Επικοινωνίας» του ηλεκτρονικού διαγωνισμού στο ΕΣΗΔΗΣ, τον πρώτο σε κατάταξη προσφέροντα, στον οποίον πρόκειται να γίνει η κατακύρωση («προσωρινός ανάδοχος»), να υποβάλει τα δικαιολογητικά κατακύρωσης, σύμφωνα με όσα ορίζονται στο άρθρο 103 και την παρ. 3.2 της παρούσας, περί πρόσκλησης για υποβολή δικαιολογητικών. Η απόφαση έγκρισης του πρακτικού κατάταξης προσφορών δεν κοινοποιείται στους προσφέροντες και ενσωματώνεται στην απόφαση κατακύρωσης.

Σε κάθε περίπτωση, όταν εξ αρχής έχει υποβληθεί μία προσφορά, τα αποτελέσματα όλων των σταδίων της διαδικασίας ανάθεσης, ήτοι Δικαιολογητικών Συμμετοχής, Τεχνικής Προσφοράς και Οικονομικής Προσφοράς, επικυρώνονται με την απόφαση κατακύρωσης του άρθρου 105 του ν. 4412/2016, σύμφωνα με την παράγραφο 3.3 της παρούσας, που εκδίδεται μετά το πέρας και του τελευταίου σταδίου της διαδικασίας. Κατά της ανωτέρω απόφασης χωρεί προδικαστική προσφυγή ενώπιον της ΑΕΠΠ σύμφωνα με όσα προβλέπονται στην παράγραφο 3.4 της παρούσας .

3.2 Πρόσκληση υποβολής δικαιολογητικών προσωρινού αναδόχου - Δικαιολογητικά προσωρινού αναδόχου

Μετά την αξιολόγηση των προσφορών, η αναθέτουσα αρχή αποστέλλει σχετική ηλεκτρονική πρόσκληση στον προσφέροντα, στον οποίο πρόκειται να γίνει η κατακύρωση («προσωρινό ανάδοχο»), μέσω της λειτουργικότητας της «Επικοινωνίας» του ηλεκτρονικού διαγωνισμού στο ΕΣΗΔΗΣ και τον καλεί να υποβάλει εντός προθεσμίας δέκα (10) ημερών από την κοινοποίηση της σχετικής έγγραφης ειδοποίησης σε αυτόν, τα αποδεικτικά έγγραφα νομιμοποίησης και τα πρωτότυπα ή αντίγραφα όλων των δικαιολογητικών που περιγράφονται στην παράγραφο 2.2.9.2. της παρούσας διακήρυξης, ως αποδεικτικά στοιχεία για τη μη συνδρομή των λόγων αποκλεισμού της παραγράφου 2.2.3 της διακήρυξης, καθώς και για την πλήρωση των κριτηρίων ποιοτικής επιλογής των παραγράφων 2.2.4 - 2.2.8 αυτής.

Ειδικότερα, το σύνολο των στοιχείων και δικαιολογητικών της ως άνω παραγράφου αποστέλλονται από αυτόν σε μορφή ηλεκτρονικών αρχείων με μορφότυπο PDF, σύμφωνα με τα ειδικώς οριζόμενα στην παράγραφο 2.4.2.5 της παρούσας.

Εντός της προθεσμίας υποβολής των δικαιολογητικών κατακύρωσης και το αργότερο έως την τρίτη εργάσιμη ημέρα από την καταληκτική ημερομηνία ηλεκτρονικής υποβολής των δικαιολογητικών κατακύρωσης, προσκομίζονται με ευθύνη του οικονομικού φορέα, στην αναθέτουσα αρχή, σε έντυπη μορφή και σε κλειστό φάκελο, στον οποίο αναγράφεται ο αποστολέας, τα στοιχεία του Διαγωνισμού και ως παραλήπτης η Επιτροπή Διαγωνισμού, τα στοιχεία και δικαιολογητικά, τα οποία απαιτείται να προσκομισθούν σε έντυπη μορφή (ως πρωτότυπα ή ακριβή αντίγραφα), σύμφωνα με τα προβλεπόμενα στις διατάξεις της ως άνω παραγράφου 2.4.2.5.

Αν δεν προσκομισθούν τα παραπάνω δικαιολογητικά ή υπάρχουν ελλείψεις σε αυτά που υποβλήθηκαν, η αναθέτουσα αρχή καλεί τον προσωρινό ανάδοχο να προσκομίσει τα ελλείποντα δικαιολογητικά ή να συμπληρώσει τα ήδη υποβληθέντα ή να παράσχει διευκρινήσεις, με την έννοια του άρθρου 102 του ν. 4412/2016, εντός δέκα (10) ημερών από την κοινοποίηση της σχετικής πρόσκλησης σε αυτόν.

Ο προσωρινός ανάδοχος δύναται να υποβάλει αίτημα, μέσω της λειτουργικότητας της «Επικοινωνίας» του ηλεκτρονικού διαγωνισμού στο ΕΣΗΔΗΣ, προς την αναθέτουσα αρχή, για παράταση της ως άνω προθεσμίας, συνοδευόμενο από αποδεικτικά έγγραφα περί αίτησης χορήγησης δικαιολογητικών προσωρινού αναδόχου. Στην περίπτωση αυτή η αναθέτουσα αρχή παρατείνει την προθεσμία υποβολής αυτών, για όσο χρόνο απαιτηθεί για τη χορήγησή τους από τις αρμόδιες δημόσιες αρχές. Ο προσωρινός ανάδοχος μπορεί να αξιοποιεί τη δυνατότητα αυτή τόσο εντός της αρχικής προθεσμίας για την υποβολή δικαιολογητικών όσο και εντός της προθεσμίας για την προσκόμιση ελλειπόντων ή τη συμπλήρωση ήδη υποβληθέντων δικαιολογητικών, κατά την έννοια του άρθρου 102 του ν. 4412/2016, ως ανωτέρω προβλέπεται. Η παρούσα ρύθμιση εφαρμόζεται αναλόγως και όταν η αναθέτουσα αρχή ζητήσει την προσκόμιση των δικαιολογητικών κατά τη διαδικασία αξιολόγησης των προσφορών ή αιτήσεων συμμετοχής και πριν από το στάδιο κατακύρωσης, κατ' εφαρμογή της διάταξης του πρώτου εδαφίου της παρ. 5 του άρθρου 79 του ν. 4412/2016, τηρουμένων των αρχών της ίσης μεταχείρισης και της διαφάνειας.

Απορρίπτεται η προσφορά του προσωρινού αναδόχου, καταπίπτει υπέρ της αναθέτουσας αρχής η εγγύηση συμμετοχής του και η κατακύρωση γίνεται στον προσφέροντα που υπέβαλε την αμέσως επόμενη πλέον συμφέρουσα από οικονομική άποψη προσφορά, τηρουμένης της ανωτέρω διαδικασίας, εάν:

- i) κατά τον έλεγχο των παραπάνω δικαιολογητικών διαπιστωθεί ότι τα στοιχεία που δηλώθηκαν με το Ευρωπαϊκό Ενιαίο Έγγραφο Σύμβασης (ΕΕΕΣ) είναι εκ προθέσεως απατηλά, ή έχουν υποβληθεί πλαστά αποδεικτικά στοιχεία, ή
- ii) δεν υποβληθούν στο προκαθορισμένο χρονικό διάστημα τα απαιτούμενα πρωτότυπα ή αντίγραφα των παραπάνω δικαιολογητικών, ή
- iii) από τα δικαιολογητικά που προσκομίσθηκαν νομίμως και εμπροθέσμως, δεν αποδεικνύεται η μη συνδρομή των λόγων αποκλεισμού σύμφωνα με την παράγραφο 2.2.3 (λόγοι αποκλεισμού) ή η πλήρωση μιας ή περισσοτέρων από τις απαιτήσεις των κριτηρίων ποιοτικής επιλογής σύμφωνα με τις παραγράφους 2.2.4 έως 2.2.8 (κριτήρια ποιοτικής επιλογής) της παρούσας,

Σε περίπτωση έγκαιρης και προσήκουσας ενημέρωσης της αναθέτουσας αρχής για μεταβολές στις προϋποθέσεις, τις οποίες ο προσωρινός ανάδοχος είχε δηλώσει με το Ευρωπαϊκό Ενιαίο Έγγραφο Σύμβασης (ΕΕΕΣ) ότι πληροί, οι οποίες μεταβολές επήλθαν ή για τις οποίες μεταβολές έλαβε γνώση μετά την δήλωση και μέχρι την ημέρα της σύναψης της σύμβασης (οψιγενείς μεταβολές), δεν καταπίπτει υπέρ της Αναθέτουσας Αρχής η εγγύηση συμμετοχής του.

Αν κανένας από τους προσφέροντες δεν υποβάλλει αληθή ή ακριβή δήλωση ή δεν προσκομίσει ένα ή περισσότερα από τα απαιτούμενα έγγραφα και δικαιολογητικά ή δεν αποδείξει ότι: α) δεν βρίσκεται σε μία από τις καταστάσεις της παραγράφου 2.2.3 της παρούσας διακήρυξης και β) πληροί τα σχετικά κριτήρια ποιοτικής επιλογής τα οποία έχουν καθοριστεί σύμφωνα με τις παραγράφους 2.2.4 -2.2.8 της παρούσας διακήρυξης, η διαδικασία ματαιώνεται.

Η διαδικασία ελέγχου των παραπάνω δικαιολογητικών ολοκληρώνεται με τη σύνταξη πρακτικού από την Επιτροπή του Διαγωνισμού, στο οποίο αναγράφεται η τυχόν συμπλήρωση δικαιολογητικών σύμφωνα με όσα ορίζονται ανωτέρω και τη διαβίβασή του στο αποφαινόμενο όργανο της αναθέτουσας αρχής για τη λήψη απόφασης είτε για την κατακύρωση της σύμβασης είτε για τη ματαίωση της διαδικασίας.

Επισημαίνεται ότι, η αναθέτουσα αρχή, αιτιολογημένα και κατόπιν γνώμης της αρμόδιας επιτροπής του διαγωνισμού, μπορεί να κατακυρώσει τη σύμβαση για ολόκληρη ή μεγαλύτερη ή μικρότερη ποσότητα των παρεχόμενων υπηρεσιών από αυτή που καθορίζεται στην παρούσα σε ποσοστό και ως εξής: εκατόν είκοσι τοις εκατό (120%) στην περίπτωση της μεγαλύτερης ποσότητας και ογδόντα τοις εκατό (80%) στην περίπτωση μικρότερης ποσότητας.

Τα αποτελέσματα του ελέγχου των παραπάνω δικαιολογητικών και της εισήγησης της Επιτροπής επικυρώνονται με την απόφαση κατακύρωσης.

Σε κάθε περίπτωση, όταν εξ αρχής έχει υποβληθεί μία προσφορά, τα αποτελέσματα όλων των σταδίων της διαδικασίας ανάθεσης, ήτοι Δικαιολογητικών Συμμετοχής, Τεχνικής Προσφοράς και Οικονομικής Προσφοράς, επικυρώνονται με την απόφαση κατακύρωσης του άρθρου 105 του ν. 4412/2016, σύμφωνα με την παράγραφο 3.3 της παρούσας, που εκδίδεται μετά το πέρας και του τελευταίου σταδίου της διαδικασίας. Κατά της ανωτέρω απόφασης χωρεί προδικαστική προσφυγή ενώπιον της ΑΕΠΠ σύμφωνα με όσα προβλέπονται στην παράγραφο 3.4 της παρούσας

3.3 Κατακύρωση - σύναψη σύμβασης

3.3.1 Τα αποτελέσματα του ελέγχου των παραπάνω δικαιολογητικών κατακύρωσης και της εισήγησης της Επιτροπής Διαγωνισμού επικυρώνονται με την απόφαση κατακύρωσης, στην οποία

ενσωματώνεται η απόφαση έγκρισης του πρακτικού κατάταξης των προσφερόντων και ανάδειξης προσωρινού αναδόχου, σε συνέχεια της αξιολόγησης των οικονομικών προσφορών τους.

Η αναθέτουσα αρχή κοινοποιεί, μέσω της λειτουργικότητας της «Επικοινωνίας», σε όλους τους οικονομικούς φορείς που έλαβαν μέρος στη διαδικασία ανάθεσης, εκτός από όσους αποκλείστηκαν οριστικά, ιδίως δυνάμει της παρ. 1 του άρθρου 72 του ν. 4412/2016, την απόφαση κατακύρωσης, στην οποία αναφέρονται υποχρεωτικά οι προθεσμίες για την αναστολή της σύναψης σύμβασης, σύμφωνα με τα άρθρα 360 έως 372 του ν. 4412/2016, μαζί με αντίγραφο των πρακτικών κατάταξης των προσφερόντων και ανάδειξης προσωρινού αναδόχου, και, επιπλέον, αναρτά τα δικαιολογητικά του προσωρινού αναδόχου στα «Συνημμένα Ηλεκτρονικού Διαγωνισμού».

Μετά την έκδοση και κοινοποίηση της απόφασης κατακύρωσης οι προσφέροντες λαμβάνουν γνώση των οικονομικών προσφορών που αποσφραγίστηκαν, της κατάταξης των προσφορών και των υποβληθέντων δικαιολογητικών κατακύρωσης, με ενέργειες της αναθέτουσας αρχής. Κατά της απόφασης κατακύρωσης χωρεί προδικαστική προσφυγή ενώπιον της ΑΕΠΠ, σύμφωνα με την παράγραφο 3.4 της παρούσας. Δεν επιτρέπεται η άσκηση άλλης διοικητικής προσφυγής κατά της ανωτέρω απόφασης.

3.3.2 Η απόφαση κατακύρωσης καθίσταται οριστική, εφόσον συντρέξουν οι ακόλουθες προϋποθέσεις σωρευτικά:

α) κοινοποιηθεί η απόφαση κατακύρωσης σε όλους τους οικονομικούς φορείς που δεν έχουν αποκλειστεί οριστικά,

β) παρέλθει άπρακτη η προθεσμία άσκησης προδικαστικής προσφυγής ή σε περίπτωση άσκησης, παρέλθει άπρακτη η προθεσμία άσκησης αίτησης αναστολής κατά της απόφασης της ΑΕΠΠ και σε περίπτωση άσκησης αίτησης αναστολής κατά της απόφασης της ΑΕΠΠ, εκδοθεί απόφαση επί της αίτησης, με την επιφύλαξη της χορήγησης προσωρινής διαταγής, σύμφωνα με όσα ορίζονται στο τελευταίο εδάφιο της παρ. 4 του άρθρου 372 του ν. 4412/2016,

γ) ολοκληρωθεί επιτυχώς ο προσυμβατικός έλεγχος από το Ελεγκτικό Συνέδριο, σύμφωνα με τα άρθρα 324 έως 327 του ν. 4700/2020, εφόσον απαιτείται, και

δ) ο προσωρινός ανάδοχος, υποβάλλει, στην περίπτωση που απαιτείται και έπειτα από σχετική πρόσκληση, υπεύθυνη δήλωση, που υπογράφεται σύμφωνα με όσα ορίζονται στο άρθρο 79Α του ν. 4412/2016, στην οποία δηλώνεται ότι, δεν έχουν επέλθει στο πρόσωπό του οψιγενείς μεταβολές κατά την έννοια του άρθρου 104 του ν. 4412/2016 και μόνον στην περίπτωση του προσυμβατικού ελέγχου ή της άσκησης προδικαστικής προσφυγής κατά της απόφασης κατακύρωσης. Η υπεύθυνη δήλωση ελέγχεται από την αναθέτουσα αρχή και μνημονεύεται στο συμφωνητικό. Εφόσον δηλωθούν οψιγενείς μεταβολές, η δήλωση ελέγχεται από την Επιτροπή Διαγωνισμού, η οποία εισηγείται προς το αρμόδιο αποφαινόμενο όργανο.

Μετά από την οριστικοποίηση της απόφασης κατακύρωσης η αναθέτουσα αρχή προσκαλεί τον ανάδοχο, μέσω της λειτουργικότητας της «Επικοινωνίας», να προσέλθει για υπογραφή του συμφωνητικού, θέτοντάς του προθεσμία δεκαπέντε (15) ημερών από την κοινοποίηση της σχετικής ειδικής πρόσκλησης. Η σύμβαση θεωρείται συναφθείσα με την κοινοποίηση της πρόσκλησης του προηγούμενου εδαφίου στον ανάδοχο.

Πριν την υπογραφή της σύμβασης υποβάλλεται η υπεύθυνη δήλωση της κοινής απόφασης των Υπουργών Ανάπτυξης και Επικρατείας 20977/23-8-2007 (Β' 1673) «Δικαιολογητικά για την τήρηση των μητρώων του ν. 3310/2005 όπως τροποποιήθηκε με το ν. 3414/2005» .

Στην περίπτωση που ο ανάδοχος δεν προσέλθει να υπογράψει το ως άνω συμφωνητικό μέσα στην τεθείσα προθεσμία, με την επιφύλαξη αντικειμενικών λόγων ανωτέρας βίας, κηρύσσεται έκπτωτος, καταπίπτει υπέρ της αναθέτουσας αρχής η εγγυητική επιστολή συμμετοχής του και ακολουθείται η ίδια, ως άνω διαδικασία, για τον προσφέροντα που υπέβαλε την αμέσως επόμενη πλέον συμφέρουσα από οικονομική άποψη προσφορά. Αν κανένας από τους προσφέροντες δεν προσέλθει για την υπογραφή του συμφωνητικού, η διαδικασία ανάθεσης ματαιώνεται σύμφωνα με την παράγραφο 3.5

της παρούσας διακήρυξης. Στην περίπτωση αυτή, η αναθέτουσα αρχή μπορεί να αναζητήσει αποζημίωση, πέρα από την καταπίπτουσα εγγυητική επιστολή, ιδίως δυνάμει των άρθρων 197 και 198 ΑΚ.

Εάν η αναθέτουσα αρχή δεν απευθύνει την ειδική πρόσκληση για την υπογραφή του συμφωνητικού εντός χρονικού διαστήματος εξήντα (60) ημερών από την οριστικοποίηση της απόφασης κατακύρωσης, με την επιφύλαξη της ύπαρξης επιτακτικού λόγου δημόσιου συμφέροντος ή αντικειμενικών λόγων ανωτέρας βίας, ο ανάδοχος δικαιούται να απέχει από την υπογραφή του συμφωνητικού, χωρίς να εκπέσει η εγγύηση συμμετοχής του, καθώς και να αναζητήσει αποζημίωση ιδίως δυνάμει των άρθρων 197 και 198 ΑΚ.

3.4 Προδικαστικές Προσφυγές - Προσωρινή Δικαστική Προστασία

Α. Κάθε ενδιαφερόμενος, ο οποίος έχει ή είχε συμφέρον να του ανατεθεί η συγκεκριμένη σύμβαση και έχει υποστεί ή ενδέχεται να υποστεί ζημία από εκτελεστή πράξη ή παράλειψη της αναθέτουσας αρχής κατά παράβαση της ευρωπαϊκής ενωσιακής ή εσωτερικής νομοθεσίας στον τομέα των δημοσίων συμβάσεων, έχει δικαίωμα να προσφύγει στην ανεξάρτητη Αρχή Εξέτασης Προδικαστικών Προσφυγών (ΑΕΠΠ), σύμφωνα με τα ειδικότερα οριζόμενα στα άρθρα 345 επ. ν. 4412/2016 και 1 επ. π.δ. 39/2017, στρεφόμενος με προδικαστική προσφυγή, κατά πράξης ή παράλειψης της αναθέτουσας αρχής, προσδιορίζοντας ειδικώς τις νομικές και πραγματικές αιτιάσεις που δικαιολογούν το αίτημά του.

Σε περίπτωση προσφυγής κατά πράξης της αναθέτουσας αρχής, η προθεσμία για την άσκηση της προδικαστικής προσφυγής είναι:

(α) δέκα (10) ημέρες από την κοινοποίηση της προσβαλλόμενης πράξης στον ενδιαφερόμενο οικονομικό φορέα αν η πράξη κοινοποιήθηκε με ηλεκτρονικά μέσα ή τηλεομοιοτυπία ή

(β) δεκαπέντε (15) ημέρες από την κοινοποίηση της προσβαλλόμενης πράξης σε αυτόν αν χρησιμοποιήθηκαν άλλα μέσα επικοινωνίας, άλλως

(γ) δέκα (10) ημέρες από την πλήρη, πραγματική ή τεκμαιρόμενη, γνώση της πράξης που βλάπτει τα συμφέροντα του ενδιαφερόμενου οικονομικού φορέα. Ειδικά για την άσκηση προσφυγής κατά προκήρυξης, η πλήρης γνώση αυτής τεκμαίρεται μετά την πάροδο δεκαπέντε (15) ημερών από τη δημοσίευσή στο ΚΗΜΔΗΣ.

Σε περίπτωση παράλειψης που αποδίδεται στην αναθέτουσα αρχή, η προθεσμία για την άσκηση της προδικαστικής προσφυγής είναι δεκαπέντε (15) ημέρες από την επομένη της συντέλεσης της προσβαλλόμενης παράλειψης .

Οι προθεσμίες ως προς την υποβολή των προδικαστικών προσφυγών και των παρεμβάσεων αρχίζουν την επομένη της ημέρας της προαναφερθείσας κατά περίπτωση κοινοποίησης ή γνώσης και λήγουν όταν περάσει ολόκληρη η τελευταία ημέρα και ώρα 23:59:59 και, αν αυτή είναι εξαιρετέα ή Σάββατο, όταν περάσει ολόκληρη η επομένη εργάσιμη ημέρα και ώρα 23:59:59 .

Η προδικαστική προσφυγή συντάσσεται υποχρεωτικά με τη χρήση του τυποποιημένου εντύπου του Παραρτήματος Ι του π.δ/τος 39/2017 και κατατίθεται ηλεκτρονικά μέσω της λειτουργικότητας «Επικοινωνία» στην ηλεκτρονική περιοχή του συγκεκριμένου διαγωνισμού, επιλέγοντας την ένδειξη «Προδικαστική Προσφυγή» σύμφωνα με το άρθρο 18 της Κ.Υ.Α. Προμήθειες και Υπηρεσίες.

Για το παραδεκτό της άσκησης της προδικαστικής προσφυγής κατατίθεται παράβολο από τον προσφεύγοντα υπέρ του Ελληνικού Δημοσίου, σύμφωνα με όσα ορίζονται στο άρθρο 363 Ν. 4412/2016 όπως τροποποιήθηκε με το άρθρο 135 Ν. 4782/2021. Η επιστροφή του παραβόλου στον προσφεύγοντα γίνεται: α) σε περίπτωση ολικής ή μερικής αποδοχής της προσφυγής του, β) όταν η αναθέτουσα αρχή ανακαλεί την προσβαλλόμενη πράξη ή προβαίνει στην οφειλόμενη ενέργεια πριν από την έκδοση της απόφασης της ΑΕΠΠ επί της προσφυγής, γ) σε περίπτωση παραίτησης του προσφεύγοντα από την προσφυγή του έως και δέκα (10) ημέρες από την κατάθεση της προσφυγής.

Η προθεσμία για την άσκηση της προδικαστικής προσφυγής και η άσκησή της κωλύουν τη σύναψη της σύμβασης επί ποινή ακυρότητας, η οποία διαπιστώνεται με απόφαση της ΑΕΠΠ μετά από άσκηση προδικαστικής προσφυγής, σύμφωνα με το άρθρο 368 του ν. 4412/2016 και 20 π.δ. 39/2017. Όμως, μόνη η άσκηση της προδικαστικής προσφυγής δεν κωλύει την πρόοδο της διαγωνιστικής διαδικασίας, υπό την επιφύλαξη χορήγησης από το Κλιμάκιο προσωρινής προστασίας σύμφωνα με το άρθρο 366 παρ. 1-2 ν. 4412/2016 και 15 παρ. 1-4 π.δ. 39/2017.

Η προηγούμενη παράγραφος δεν εφαρμόζεται στην περίπτωση που, κατά τη διαδικασία σύναψης της παρούσας σύμβασης, υποβληθεί μόνο μία (1) προσφορά.

Μετά την, κατά τα ως άνω, ηλεκτρονική κατάθεση της προδικαστικής προσφυγής η αναθέτουσα αρχή, μέσω της λειτουργίας «Επικοινωνία» :

α) Κοινοποιεί την προσφυγή το αργότερο έως την επομένη εργάσιμη ημέρα από την κατάθεσή της σε κάθε ενδιαφερόμενο τρίτο, ο οποίος μπορεί να θίγεται από την αποδοχή της προσφυγής, προκειμένου να ασκήσει το, προβλεπόμενο από τα άρθρα 362 παρ. 3 και 7 π.δ. 39/2017, δικαίωμα παρέμβασής του στη διαδικασία εξέτασης της προσφυγής, για τη διατήρηση της ισχύος της προσβαλλόμενης πράξης, προσκομίζοντας όλα τα κρίσιμα έγγραφα που έχει στη διάθεσή του.

β) Διαβιβάζει στην ΑΕΠΠ, το αργότερο εντός δεκαπέντε (15) ημερών από την ημέρα κατάθεσης, τον πλήρη φάκελο της υπόθεσης, τα αποδεικτικά κοινοποίησης στους ενδιαφερόμενους τρίτους αλλά και την Έκθεση Απόψεων της επί της προσφυγής. Στην Έκθεση Απόψεων η αναθέτουσα αρχή μπορεί να παραθέσει αρχική ή συμπληρωματική αιτιολογία για την υποστήριξη της προσβαλλόμενης με την προδικαστική προσφυγή πράξης.

γ) Κοινοποιεί σε όλα τα μέρη την Έκθεση Απόψεων, τις Παρεμβάσεις και τα σχετικά έγγραφα που τυχόν τη συνοδεύουν, μέσω του ηλεκτρονικού τόπου του διαγωνισμού το αργότερο έως την επομένη εργάσιμη ημέρα από την κατάθεσή τους.

δ) Συμπληρωματικά υπομνήματα κατατίθενται από οποιοδήποτε από τα μέρη μέσω της πλατφόρμας του ΕΣΗΔΗΣ το αργότερο εντός πέντε (5) ημερών από την κοινοποίηση των απόψεων της αναθέτουσας αρχής .

Η άσκηση της προδικαστικής προσφυγής αποτελεί προϋπόθεση για την άσκηση των ένδικων βοηθημάτων της αίτησης αναστολής και της αίτησης ακύρωσης του άρθρου 372 ν. 4412/2016 κατά των εκτελεστών πράξεων ή παραλείψεων της αναθέτουσας αρχής .

Β. Όποιος έχει έννομο συμφέρον μπορεί να ζητήσει, με το ίδιο δικόγραφο εφαρμοζόμενων αναλογικά των διατάξεων του π.δ. 18/1989, την αναστολή εκτέλεσης της απόφασης της ΑΕΠΠ και την ακύρωσή της ενώπιον του αρμοδίου Δικαστηρίου της παρ. 3 του αρθ. 372 Ν.4412/2016, όπως ισχύει. Το αυτό ισχύει και σε περίπτωση σιωπηρής απόρριψης της προδικαστικής προσφυγής από την Α.Ε.Π.Π. Δικαίωμα άσκησης του ως άνω ένδικου βοηθήματος έχει και η αναθέτουσα αρχή αν η Α.Ε.Π.Π. κάνει δεκτή την προδικαστική προσφυγή, αλλά και αυτός του οποίου έχει γίνει εν μέρει δεκτή η προδικαστική προσφυγή.

Με την απόφαση της ΑΕΠΠ λογίζονται ως συμπροσβαλλόμενες και όλες οι συναφείς προς την ανωτέρω απόφαση πράξεις ή παραλείψεις της αναθέτουσας αρχής, εφόσον έχουν εκδοθεί ή συντελεστεί αντιστοίχως έως τη συζήτηση της ως άνω αίτησης στο Δικαστήριο.

Η αίτηση αναστολής και ακύρωσης περιλαμβάνει μόνο αιτιάσεις που είχαν προταθεί με την προδικαστική προσφυγή ή αφορούν στη διαδικασία ενώπιον της Α.Ε.Π.Π. ή το περιεχόμενο των αποφάσεών της. Η αναθέτουσα αρχή, εφόσον ασκήσει την αίτηση της παρ. 1 του άρθρου 372 του ν. 4412/2016, μπορεί να προβάλει και οψιγενείς ισχυρισμούς αναφορικά με τους επιτακτικούς λόγους δημοσίου συμφέροντος, οι οποίοι καθιστούν αναγκαία την άμεση ανάθεση της σύμβασης.

Η ως άνω αίτηση κατατίθεται στο αρμόδιο δικαστήριο μέσα σε προθεσμία δέκα (10) ημερών από κοινοποίηση ή την πλήρη γνώση της απόφασης ή από την παρέλευση της προθεσμίας για την έκδοση της απόφασης επί της προδικαστικής προσφυγής, ενώ η δικάσιμος για την εκδίκαση της αίτησης ακύρωσης δεν πρέπει να απέχει πέραν των εξήντα (60) ημερών από την κατάθεση του δικογράφου.

Αντίγραφο της αίτησης με κλήση κοινοποιείται με τη φροντίδα του αιτούντος προς την Α.Ε.Π.Π., την αναθέτουσα αρχή, αν δεν έχει ασκήσει αυτή την αίτηση, και προς κάθε τρίτο ενδιαφερόμενο, την κλήτευση του οποίου διατάσσει με πράξη του ο Πρόεδρος ή ο προεδρεύων του αρμόδιου Δικαστηρίου ή Τμήματος έως την επόμενη ημέρα από την κατάθεση της αίτησης. Ο αιτών υποχρεούται επί ποινή απαραδέκτου του ενδίκου βοηθήματος να προβεί στις παραπάνω κοινοποιήσεις εντός αποκλειστικής προθεσμίας δύο (2) ημερών από την έκδοση και την παραλαβή της ως άνω πράξης, του Δικαστηρίου. Εντός αποκλειστικής προθεσμίας δέκα (10) ημερών από την ως άνω κοινοποίηση της αίτησης κατατίθεται η παρέμβαση και διαβιβάζονται ο φάκελος και οι απόψεις των παθητικών νομιμοποιούμενων. Εντός της ίδιας προθεσμίας κατατίθενται στο Δικαστήριο και τα στοιχεία που υποστηρίζουν τους ισχυρισμούς των διαδίκων.

Επιπρόσθετα, η παρέμβαση κοινοποιείται με επιμέλεια του παρεμβαίνοντος στα λοιπά μέρη της δίκης εντός δύο (2) ημερών από την κατάθεσή της, αλλιώς λογίζεται ως अपαράδεκτη. Το διατακτικό της δικαστικής απόφασης εκδίδεται εντός δεκαπέντε (15) ημερών από τη συζήτηση της αίτησης ή από την προθεσμία για την υποβολή υπομνημάτων.

Η προθεσμία για την άσκηση και η άσκηση της αίτησης ενώπιον του αρμόδιου δικαστηρίου κωλύουν τη σύναψη της σύμβασης μέχρι την έκδοση της οριστικής δικαστικής απόφασης, εκτός εάν με προσωρινή διαταγή ο αρμόδιος δικαστής αποφανθεί διαφορετικά. Επίσης, η προθεσμία για την άσκηση και η άσκηση της αίτησης κωλύουν την πρόοδο της διαδικασίας ανάθεσης για χρονικό διάστημα δεκαπέντε (15) ημερών από την άσκηση της αίτησης, εκτός εάν με την προσωρινή διαταγή ο αρμόδιος δικαστής αποφανθεί διαφορετικά. Για την άσκηση της αιτήσεως κατατίθεται παράβολο, σύμφωνα με τα ειδικότερα οριζόμενα στο άρθρο 372 παρ. 5 του Ν. 4412/2016.

Αν ο ενδιαφερόμενος δεν αιτήθηκε ή αιτήθηκε ανεπιτυχώς την αναστολή και η σύμβαση υπογράφηκε και η εκτέλεσή της ολοκληρώθηκε πριν από τη συζήτηση της αίτησης, εφαρμόζεται αναλόγως η παρ. 2 του άρθρου 32 του π.δ. 18/1989.

Αν το δικαστήριο ακυρώσει πράξη ή παράλειψη της αναθέτουσας αρχής μετά τη σύναψη της σύμβασης, το κύρος της τελευταίας δεν θίγεται, εκτός αν πριν από τη σύναψη αυτής είχε ανασταλεί η διαδικασία σύναψης της σύμβασης. Στην περίπτωση που η σύμβαση δεν είναι άκυρη, ο ενδιαφερόμενος δικαιούται να αξιώσει αποζημίωση, σύμφωνα με τα αναφερόμενα στο άρθρο 373 του ν. 4412/2016.

Με την επιφύλαξη των διατάξεων του ν. 4412/2016, για την εκδίκαση των διαφορών του παρόντος άρθρου εφαρμόζονται οι διατάξεις του π.δ. 18/1989.

3.5 Μатаίωση Διαδικασίας

Η αναθέτουσα αρχή ματαιώνει ή δύναται να ματαιώσει εν όλω ή εν μέρει, αιτιολογημένα, τη διαδικασία ανάθεσης, για τους λόγους και υπό τους όρους του άρθρου 106 του ν. 4412/2016, μετά από γνώμη της αρμόδιας Επιτροπής του Διαγωνισμού. Επίσης, αν διαπιστωθούν σφάλματα ή παραλείψεις σε οποιοδήποτε στάδιο της διαδικασίας ανάθεσης, μπορεί, μετά από γνώμη της ως άνω Επιτροπής, να ακυρώσει μερικώς τη διαδικασία ή να αναμορφώσει ανάλογα το αποτέλεσμα της ή να αποφασίσει την επανάληψή της από το σημείο που εμφοιλοχώρησε το σφάλμα ή η παράλειψη.

Ειδικότερα, η αναθέτουσα αρχή ματαιώνει τη διαδικασία σύναψης όταν αυτή αποβεί άγονη είτε λόγω μη υποβολής προσφοράς είτε λόγω απόρριψης όλων των προσφορών, καθώς και στην περίπτωση του δευτέρου εδαφίου της παρ. 7 του άρθρου 105, περί κατακύρωσης και σύναψης σύμβασης.

Επίσης μπορεί να ματαιώσει τη διαδικασία: α) λόγω παράτυπης διεξαγωγής της διαδικασίας ανάθεσης, εκτός εάν μπορεί να θεραπεύσει το σφάλμα ή την παράλειψη σύμφωνα με την παρ. 3 του άρθρου 106, β) αν οι οικονομικές και τεχνικές παράμετροι που σχετίζονται με τη διαδικασία ανάθεσης άλλαξαν ουσιαστικά και η εκτέλεση του συμβατικού αντικειμένου δεν ενδιαφέρει πλέον την

αναθέτουσα αρχή ή τον φορέα για τον οποίο προορίζεται το υπό ανάθεση αντικείμενο, γ) αν λόγω ανωτέρας βίας, δεν είναι δυνατή η κανονική εκτέλεση της σύμβασης, δ) αν η επιλεγείσα προσφορά κριθεί ως μη συμφέρουσα από οικονομική άποψη, ε) στην περίπτωση των παρ. 3 και 4 του άρθρου 97, περί χρόνου ισχύος προσφορών, στ) για άλλους επιτακτικούς λόγους δημοσίου συμφέροντος, όπως ιδίως, δημόσιας υγείας ή προστασίας του περιβάλλοντος.

4. ΟΡΟΙ ΕΚΤΕΛΕΣΗΣ ΤΗΣ ΣΥΜΒΑΣΗΣ

4.1 Εγγυήσεις (καλής εκτέλεσης, προκαταβολής, καλής λειτουργίας)

Εγγύηση καλής εκτέλεσης και εγγύηση προκαταβολής :

Για την υπογραφή της σύμβασης απαιτείται η παροχή εγγύησης καλής εκτέλεσης, σύμφωνα με το άρθρο 72 παρ. 4 του ν. 4412/2016, το ύψος της οποίας ανέρχεται σε ποσοστό 4% επί της εκτιμώμενης αξίας της σύμβασης, μη συμπεριλαμβανομένου ΦΠΑ, με χρόνο ισχύος δέκα τέσσερις (14) μήνες και η οποία κατατίθεται μέχρι και την υπογραφή του συμφωνητικού.

Η εγγύηση καλής εκτέλεσης, προκειμένου να γίνει αποδεκτή, πρέπει να περιλαμβάνει κατ' ελάχιστον τα αναφερόμενα στην παρ. 12 του άρθρου 72 του ν. 4412/2016 στοιχεία, πλην αυτού της περ. η (βλ. παράγραφο 2.1.5 της παρούσας) και, επιπλέον, τον τίτλο και τον αριθμό της σχετικής σύμβασης, εφόσον ο τελευταίος είναι γνωστός σύμφωνα με το αντίστοιχο υπόδειγμα που περιλαμβάνεται στο ΠΑΡΑΡΤΗΜΑ VII – Υποδείγματα Εγγυητικών Επιστολών της Διακήρυξης και τα οριζόμενα στο άρθρο 72 του ν. 4412/2016.

Η εγγύηση καλής εκτέλεσης της σύμβασης καλύπτει συνολικά και χωρίς διακρίσεις την εφαρμογή όλων των όρων της σύμβασης και κάθε απαίτηση της αναθέτουσας αρχής έναντι του αναδόχου.

Σε περίπτωση τροποποίησης της σύμβασης κατά την παράγραφο 4.5, η οποία συνεπάγεται αύξηση της συμβατικής αξίας, ο ανάδοχος οφείλει να καταθέσει μέχρι την υπογραφή της τροποποιημένης σύμβασης, συμπληρωματική εγγύηση καλής εκτέλεσης, το ύψος της οποίας ανέρχεται σε ποσοστό 4% επί του ποσού της αύξησης της αξίας της σύμβασης.

Στην περίπτωση χορήγησης προκαταβολής, σύμφωνα με την παράγραφο 5.1 Τρόπος Πληρωμής της παρούσας, απαιτείται από τον ανάδοχο «εγγύηση προκαταβολής» για ποσό ίσο με αυτό της προκαταβολής, σύμφωνα με το υπόδειγμα που περιλαμβάνεται στο ΠΑΡΑΡΤΗΜΑ VII – Υποδείγματα Εγγυητικών Επιστολών της Διακήρυξης. Η προκαταβολή και η εγγύηση προκαταβολής μπορούν να χορηγούνται τμηματικά, σύμφωνα με την παράγραφο 5.1 της παρούσας (τρόπος πληρωμής).

Η εγγύηση καλής εκτέλεσης επιστρέφεται στο σύνολό της μετά από την ποσοτική και ποιοτική παραλαβή του συνόλου του αντικείμενου της σύμβασης.

Η απόσβεση της προκαταβολής πραγματοποιείται σύμφωνα με τα αναφερόμενα στην παρ. 5.1 Τρόπος Πληρωμής και η εγγύηση προκαταβολής επιστρέφεται μετά από την οριστική ποσοτική και ποιοτική παραλαβή των υπηρεσιών.

Σε περίπτωση που στο πρωτόκολλο οριστικής και ποσοτικής παραλαβής αναφέρονται παρατηρήσεις ή υπάρχει εκπρόθεσμη παροχή, η επιστροφή των εγγυήσεων καλής εκτέλεσης και προκαταβολής γίνεται μετά από την αντιμετώπιση, σύμφωνα με όσα προβλέπονται, των παρατηρήσεων και του εκπρόθεσμου. Αν οι υπηρεσίες είναι διαιρετές και η παράδοση γίνεται, σύμφωνα με τη σύμβαση, τμηματικά, οι εγγυήσεις καλής εκτέλεσης και προκαταβολής αποδεσμεύονται σταδιακά, κατά το ποσόν που αναλογεί στην αξία του τμήματος της υπηρεσίας που παραλήφθηκε οριστικά. Για τη σταδιακή αποδέσμευσή τους απαιτείται προηγούμενη γνωμοδότηση του αρμόδιου συλλογικού οργάνου. Εάν στο πρωτόκολλο παραλαβής αναφέρονται παρατηρήσεις ή υπάρχει εκπρόθεσμη παράδοση, η παραπάνω σταδιακή αποδέσμευση γίνεται μετά από την αντιμετώπιση, σύμφωνα με όσα προβλέπονται, των παρατηρήσεων και του εκπρόθεσμου.

Στην περίπτωση άσκησης του δικαιώματος προαίρεσης και εφόσον έχει παραληφθεί οριστικά το αντικείμενο της αρχικής σύμβασης η Εταιρεία δύναται να επιστρέψει στον Ανάδοχο την αρχική εγγύηση καλής εκτέλεσης. Εάν στο πρωτόκολλο οριστικής ποιοτικής και ποσοτικής παραλαβής αναφέρονται παρατηρήσεις ή υπάρχει εκπρόθεσμη παράδοση, η επιστροφή των ως άνω εγγυήσεων

γίνεται μετά την αντιμετώπιση, σύμφωνα με όσα προβλέπονται, των παρατηρήσεων και του εκπροθέσμου.

Εγγύηση καλής Λειτουργίας :

Για την καλή λειτουργία του Έργου, μετά την οριστική παραλαβή του, ο Ανάδοχος υποχρεούται να καταθέσει **Εγγυητική Επιστολή Καλής Λειτουργίας** (βλ. ΠΑΡΑΡΤΗΜΑ VIII – Υποδείγματα Εγγυητικών Επιστολών), η αξία της οποίας θα ανέρχεται σε ποσοστό 2,5% του συμβατικού τιμήματος μη συμπεριλαμβανομένου ΦΠΑ.

Σε περίπτωση προσφοράς Περιόδου Εγγύησης μεγαλύτερης της ζητούμενης, το παραπάνω ποσοστό (2,5%) της Εγγυητικής Επιστολής προσαυξάνεται κατά μία (1) ποσοστιαία μονάδα για κάθε επί πλέον προσφερόμενο έτος εγγύησης. Κατά την Περίοδο Εγγύησης, ο Ανάδοχος ευθύνεται για την καλή λειτουργία του συνόλου του Έργου.

Η Εγγύηση Καλής Λειτουργίας επιστρέφεται μετά τη λήξη της περιόδου Εγγύησης, ύστερα από την εκκαθάριση των τυχόν απαιτήσεων από τους δύο συμβαλλόμενους.

4.2 Συμβατικό πλαίσιο – Εφαρμοστέα νομοθεσία

Κατά την εκτέλεση της σύμβασης εφαρμόζονται οι διατάξεις του ν. 4412/2016, οι όροι της παρούσας διακήρυξης και συμπληρωματικά ο Αστικός Κώδικας.

4.3 Όροι εκτέλεσης της σύμβασης

Κατά την εκτέλεση της σύμβασης ο ανάδοχος τηρεί τις υποχρεώσεις στους τομείς του περιβαλλοντικού, κοινωνικοασφαλιστικού και εργατικού δικαίου, που έχουν θεσπιστεί με το δίκαιο της Ένωσης, το εθνικό δίκαιο, συλλογικές συμβάσεις ή διεθνείς διατάξεις περιβαλλοντικού, κοινωνικοασφαλιστικού και εργατικού δικαίου, οι οποίες απαριθμούνται στο Παράρτημα Χ του Προσαρτήματος Α του ν. 4412/2016.

Η τήρηση των εν λόγω υποχρεώσεων από τον ανάδοχο και τους υπεργολάβους του ελέγχεται και βεβαιώνεται από τα όργανα που επιβλέπουν την εκτέλεση της σύμβασης και τις αρμόδιες δημόσιες αρχές και υπηρεσίες που ενεργούν εντός των ορίων της ευθύνης και της αρμοδιότητάς τους.

Κατά την εκτέλεση της σύμβασης ο Ανάδοχος θα πρέπει να τηρεί τις υποχρεώσεις που προκύπτουν από τη Στρατηγική Δημοσιότητας και τον Οδηγό Επικοινωνίας του Ταμείου Ανάκαμψης, καθώς και τις υποχρεώσεις που απορρέουν από το Σύστημα Διαχείρισης Ελέγχου του Ταμείου Ανάκαμψης (<https://greece20.gov.gr/epikoinwnia-dimosiotita/>).

Ειδικότερα, ο Ανάδοχος θα πρέπει να εγκαταστήσει τις απαραίτητες πινακίδες σήμανσης σε κάθε φορέα του ΠΣΔ, που περιλαμβάνεται στο αντικείμενο του παρόντος έργου.

Ο ανάδοχος δεσμεύεται ότι:

α) σε όλα τα στάδια που προηγήθηκαν της σύμβασης δεν ενήργησε αθέμιτα, παράνομα ή καταχρηστικά και ότι θα εξακολουθήσει να μην ενεργεί κατ' αυτόν τον τρόπο κατά το στάδιο εκτέλεσης της σύμβασης,

β) ότι θα δηλώσει αμελλητί στην αναθέτουσα αρχή, από τη στιγμή που λάβει γνώση, οποιαδήποτε κατάσταση (ακόμη και ενδεχόμενη) σύγκρουσης συμφερόντων (προσωπικών, οικογενειακών, οικονομικών, πολιτικών ή άλλων κοινών συμφερόντων, συμπεριλαμβανομένων και αντικρουόμενων επαγγελματικών συμφερόντων) μεταξύ των νομίμων ή εξουσιοδοτημένων εκπροσώπων του καθώς και υπαλλήλων ή συνεργατών τους οποίους απασχολεί στην εκτέλεση της σύμβασης (π.χ. με σύμβαση υπεργολαβίας) και μελών του προσωπικού της αναθέτουσας αρχής που εμπλέκονται καθ' οιονδήποτε τρόπο στη διαδικασία εκτέλεσης της σύμβασης ή/και μπορούν να επηρεάσουν την

έκβαση και τις αποφάσεις της αναθέτουσας αρχής περί την εκτέλεσή της, οποτεδήποτε και εάν η κατάσταση αυτή προκύψει κατά τη διάρκεια εκτέλεσης της σύμβασης.

Οι υποχρεώσεις και οι απαγορεύσεις της ρήτρας αυτής ισχύουν, αν ο ανάδοχος είναι ένωση, για όλα τα μέλη της ένωσης, καθώς και για τους υπεργολάβους που χρησιμοποιεί. Στο συμφωνητικό περιλαμβάνεται σχετική δεσμευτική δήλωση τόσο του αναδόχου όσο και των υπεργολάβων του.

Κατά την εκτέλεση της σύμβασης ο ανάδοχος δε δικαιούται να εκχωρεί το συμβατικό τίμημα σε οποιοδήποτε τρίτο, χωρίς την έγγραφη έγκριση της Αναθέτουσας Αρχής. Εάν το συμβατικό τίμημα εκχωρηθεί εν όλω ή εν μέρει σε Τράπεζα, κατά τα ως άνω αναφερόμενα, σε περίπτωση που, για λόγους που άπτονται στις συμβατικές σχέσεις μεταξύ των συμβαλλομένων μερών, δεν προκύψει εν όλω ή εν μέρει υπέρ της Τράπεζας το εκχωρούμενο τίμημα, η Αναθέτουσα Αρχή δεν έχει καμία ευθύνη έναντι της εκδοχέως Τράπεζας.

Κατά την εκτέλεση της σύμβασης ο ανάδοχος εγγυάται τη διάθεση του αναφερομένου στην Προσφορά του, επιστημονικού και λοιπού προσωπικού, καθώς επίσης και συνεργατών, που διαθέτουν την απαιτούμενη εμπειρία, τεχνογνωσία και ικανότητα, ώστε να ανταποκριθούν πλήρως στις απαιτήσεις της Σύμβασης, υπόσχεται δε και βεβαιώνει ότι θα επιδεικνύουν πνεύμα συνεργασίας κατά τις επαφές τους με τις αρμόδιες υπηρεσίες και τα στελέχη της Αναθέτουσας Αρχής ή των εκάστοτε υποδεικνυόμενων από αυτήν προσώπων. Σε αντίθετη περίπτωση, η Αναθέτουσα Αρχή δύναται να ζητήσει την αντικατάσταση μέλους της Ομάδας Έργου του αναδόχου, οπότε ο ανάδοχος οφείλει να προβεί σε αντικατάσταση με άλλο πρόσωπο, ανάλογης εμπειρίας και προσόντων. Αντικατάσταση μέλους της Ομάδας Έργου του Αναδόχου, κατόπιν αιτήματός του, κατά τη διάρκεια της εκτέλεσης του Έργου, δύναται να γίνει μετά από έγκριση της Αναθέτουσας Αρχής και μόνο με άλλο πρόσωπο αντιστοίχων προσόντων ή εμπειρίας. Ο Ανάδοχος υποχρεούται να ειδοποιήσει την ΚΤΠ Μ.Α.Ε. εγγράφως δεκαπέντε (15) ημέρες πριν από την αντικατάσταση.

Σε περίπτωση που μέλη της Ομάδας Έργου του Αναδόχου αποχωρήσουν από αυτήν ή λύσουν τη συνεργασία τους μαζί του, ο Ανάδοχος υποχρεούται να εξασφαλίσει ότι κατά το χρονικό διάστημα, μέχρι την αποχώρησή τους, θα παρέχουν κανονικά τις υπηρεσίες τους και αφετέρου να αντικαταστήσει άμεσα τους αποχωρήσαντες συνεργάτες, με άλλα πρόσωπα που θα διαθέτουν τουλάχιστον ίση εμπειρία και ίσα προσόντα με τα αντικαθιστάμενα.

Σε περίπτωση λύσης, πτώχευσης, ή θέσης σε καθεστώς αναγκαστικής διαχείρισης ενός εκ των μελών που απαρτίζουν τον Ανάδοχο, η Σύμβαση εξακολουθεί να υφίσταται και οι απορρέουσες από τη Σύμβαση υποχρεώσεις βαρύνουν τα εναπομείναντα μέλη του Αναδόχου, μόνο εφόσον αυτά είναι σε θέση να τις εκπληρώσουν. Η κρίση για τη δυνατότητα εκπλήρωσης ή μη των όρων της Σύμβασης εναπόκειται στη διακριτική ευχέρεια του αρμοδίου οργάνου της Αναθέτουσας Αρχής. Σε αντίθετη περίπτωση, η Αναθέτουσα Αρχή δύναται να καταγγείλει τη Σύμβαση. Επίσης σε περίπτωση συγχώνευσης, εξαγοράς, μεταβίβασης της επιχείρησης κλπ. κάποιου εκ των μελών που απαρτίζουν τον Ανάδοχο, η συνέχιση ή όχι της Σύμβασης εναπόκειται στη διακριτική ευχέρεια της Αναθέτουσας Αρχής. Σε περίπτωση λύσης ή πτώχευσης του Αναδόχου, όταν αυτός αποτελείται από μία εταιρεία, ή θέσης της περιουσίας αυτού σε αναγκαστική διαχείριση, τότε η σύμβαση λύεται αυτοδίκαια από την ημέρα επέλευσης των ανωτέρω γεγονότων. Σε τέτοια περίπτωση καταπίπτουν υπέρ της Αναθέτουσας Αρχής και οι Εγγυητικές Επιστολές Προκαταβολής και Καλής Εκτέλεσης που προβλέπονται στη Σύμβαση.

Όλα τα έγγραφα, στοιχεία και πληροφορίες που λαμβάνει ο Ανάδοχος από την Εταιρεία στο πλαίσιο των συμβατικών του υποχρεώσεων ή υποπίπτουν στην αντίληψή του εξαιτίας της συμβατικής σχέσης του με την Εταιρεία, είναι εμπιστευτικά.

Ο Ανάδοχος δεν δικαιούται να δημοσιεύει ή αποκαλύπτει τέτοιες πληροφορίες και στοιχεία σε οποιονδήποτε τρίτο, παρά μόνο σε όσους εργοδοτούμενους από αυτόν ή συνεργαζόμενους με αυτόν ασχολούνται άμεσα με το περιεχόμενο της Σύμβασης και την εκτέλεση του Αντικείμενου.

Σε περίπτωση αθέτησης από τον Ανάδοχο της ως άνω υποχρέωσής του, η Εταιρεία διατηρεί το δικαίωμα να καταγγείλει τη Σύμβαση κατά τα οριζόμενα στο άρθρο 13 ή/και να κοστολογήσει και απαιτήσει πληρωμή για όλες τις ζημιές που τυχόν έχει υποστεί εξαιτίας της διαρροής.

Ο Ανάδοχος δεν θα προβαίνει σε οποιεσδήποτε δηλώσεις δηλώσεις αναφορικά με το Αντικείμενο της Σύμβασης ή τα Προϊόντα που παραδίδει ή τις Υπηρεσίες που παρέχει στην Εταιρεία δυνάμει της Σύμβασης χωρίς την προηγούμενη έγκριση της Εταιρείας, και δεν θα μετέχει σε οποιαδήποτε δραστηριότητα η οποία συγκρούεται με τις υποχρεώσεις του έναντι της Εταιρείας δυνάμει της Σύμβασης. Δεν θα δεσμεύει την Εταιρεία με οποιοδήποτε τρόπο χωρίς την προηγούμενη γραπτή της συγκατάθεση και θα διευκρινίζει, όπου καθίσταται απαραίτητο, την υποχρέωσή του αυτή σε τρίτους.

Ο Ανάδοχος δεν υπόκειται στις υποχρεώσεις του παρόντος άρθρου σε ότι αφορά στην τεχνογνωσία που ενδεχομένως αποκτά εξαιτίας της εκτέλεσης του Αντικείμενου της Σύμβασης.

Όλα τα αποτελέσματα-μελέτες, στοιχεία και κάθε άλλο έγγραφο ή αρχείο σχετικό με το έργο καθώς και όλα τα υπόλοιπα παραδοτέα, που θα αποκτηθούν ή θα αναπτυχθούν από τον Ανάδοχο με δαπάνες του, θα αποτελούν αποκλειστική ιδιοκτησία της Εταιρείας (εκτός και εάν ήδη υπάρχουν κατοχυρωμένα πνευματικά δικαιώματα), η οποία θα μπορεί να τα διαχειρίζεται και να τα εκμεταλλεύεται.

Τα αποτελέσματα θα είναι πάντοτε στη διάθεση των νόμιμων εκπροσώπων της Εταιρείας κατά τη διάρκεια ισχύος της σύμβασης και εάν βρίσκονται στη κατοχή του Αναδόχου, θα παραδοθούν στην Εταιρεία κατά την καθ' οποιονδήποτε τρόπο λήξη ή λύση της σύμβασης. Σε περίπτωση αρχείων με στοιχεία σε ηλεκτρονική μορφή, ο Ανάδοχος υποχρεούται να συνοδεύσει την παράδοσή τους με έγγραφη τεκμηρίωση και με οδηγίες για την ανάκτηση /διαχείρισή τους.

Ο Ανάδοχος διαβεβαιώνει και εγγυάται ότι ουδείς τρίτος έχει ουδέν δικαίωμα επί του ως άνω έργου και σε κάθε περίπτωση αναλαμβάνει, δεσμεύεται και εγγυάται ότι θα αποκαταστήσει κάθε θετική και αποθετική ζημία και ηθική βλάβη που θα προκληθεί στην Εταιρεία.

Επίσης, δεσμεύεται ότι θα αναλάβει τα οποιαδήποτε έξοδα (συμπεριλαμβανομένης και της ενδεχόμενης αποζημίωσης) εναντίον τρίτου μέρους που ισχυρίζεται κυριότητα πνευματικών δικαιωμάτων μέρους ή όλου του έργου.

Επιπλέον ο ανάδοχος υποχρεούται να τηρεί τα αναφερόμενα στον Γενικό Κανονισμό Προστασίας Δεδομένων (Άρθρα 4, 9, 10 ΓΚΠΔ) και στο ν.4624/2019 (Α' 137/29-08-2019) (Άρθρα 44, 46).

Ειδικότερα :

α. Οι πληροφορίες της Εταιρείας οι οποίες θα τύχουν οποιασδήποτε μορφής επεξεργασία από τον Ανάδοχο, τους εργαζόμενους, τους συνεργάτες αυτού και τους τυχόν υπεργολάβους (οποιαδήποτε σχέση έχουν με τον Ανάδοχο) ενδέχεται να περιέχουν και δεδομένα προσωπικού χαρακτήρα, όπως ορίζονται (α) στον Γενικό Κανονισμό Προστασίας Δεδομένων (Άρθρα 4, 9, 10 ΓΚΠΔ) και (β) στο ν.4624/2019 (Α' 137/29-08-2019) (Άρθρα 44, 46).

β. Η επεξεργασία δεδομένων προσωπικού χαρακτήρα πραγματοποιείται αποκλειστικά για τον σκοπό που αφορά το αντικείμενο των υπηρεσιών που αναλαμβάνει να παράσχει ο Ανάδοχος στην Εταιρεία, δυνάμει της παρούσας Σύμβασης και μόνο στην έκταση που επιβάλλει ο σκοπός της επεξεργασίας σύμφωνα το αντικείμενο των υπηρεσιών που έχει αναλάβει να παρέχει.

γ. Η επεξεργασία των δεδομένων προσωπικού χαρακτήρα θα εκτελείται σύμφωνα με τους όρους και συμφωνίες της παρούσας Σύμβασης και τις Οδηγίες της Εταιρείας. Ο Ανάδοχος δεσμεύεται ως προς την εφαρμογή και συμμόρφωση προς την ισχύουσα νομοθεσία για την προστασία δεδομένων προσωπικού χαρακτήρα (ιδίως Γενικός Κανονισμός Προστασίας Δεδομένων – 2016/679/ΕΕ), όπως

ερμηνεύεται ιδίως από τις Αποφάσεις ή Γνωμοδοτήσεις της Αρχής Προστασίας Δεδομένων Προσωπικού Χαρακτήρα - ΑΠΔΠΧ) και του Ευρωπαϊκού Συμβουλίου Προστασίας Δεδομένων.

δ. Τα αρχεία που δημιουργούνται με την συλλογή, επεξεργασία και αποθήκευση των πληροφοριών που ενδέχεται να περιέχουν και προσωπικά δεδομένα, και γενικότερα όλων των ανάλογων μορφών αρχείων και πληροφοριών της Εταιρείας, από τον Ανάδοχο, ανήκουν κατ' αποκλειστικότητα στην Εταιρεία.

ε. Ο Ανάδοχος βεβαιώνει και εγγυάται στην Εταιρεία ότι θα λαμβάνει όλα τα απαραίτητα οργανωτικά και τεχνικά μέτρα για την ασφάλεια των πληροφοριών που ενδέχεται να περιέχουν και προσωπικά δεδομένα, και γενικότερα όλων των ανάλογων μορφών αρχείων και πληροφοριών της Εταιρείας, καθώς και για την προστασία τους από τυχαία ή αθέμιτη καταστροφή, τυχαία απώλεια, αλλοίωση, απαγορευμένη διάδοση και κάθε άλλη μορφή αθέμιτης επεξεργασίας, στο πλαίσιο των καθηκόντων του που πηγάζουν από την παρούσα Σύμβαση.

Εάν μετά την κατακύρωση του Διαγωνισμού και πριν από την παράδοση εξοπλισμού/έτοιμου λογισμικού βάσει του αντικειμένου της σύμβασης, στο πλαίσιο πρότασης επικαιροποίησης, έχουν ανακοινωθεί νεότερα μοντέλα/ εκδόσεις, αποδεδειγμένα ισχυρότερα και καλύτερα από εκείνα που προσφέρθηκαν και αξιολογήθηκαν, τότε ο Ανάδοχος υποχρεούται, και η ΚτΠ Α.Ε. δύναται να αποδεχθεί, να τα προμηθεύσει αντί των προσφερθέντων, με την προϋπόθεση ότι δεν επέρχεται οποιαδήποτε πρόσθετη οικονομική επιβάρυνση.

4.4 Υπεργολαβία

4.4.1. Ο Ανάδοχος δεν απαλλάσσεται από τις συμβατικές του υποχρεώσεις και ευθύνες λόγω ανάθεσης της εκτέλεσης τμήματος/τμημάτων της σύμβασης σε υπεργολάβους. Η τήρηση των υποχρεώσεων της παρ. 2 του άρθρου 18 του ν. 4412/2016 από υπεργολάβους δεν αίρει την ευθύνη του κυρίου αναδόχου.

4.4.2. Κατά την υπογραφή της σύμβασης ο κύριος ανάδοχος υποχρεούται να αναφέρει στην αναθέτουσα αρχή το όνομα, τα στοιχεία επικοινωνίας και τους νόμιμους εκπροσώπους των υπεργολάβων του, οι οποίοι συμμετέχουν στην εκτέλεση αυτής, εφόσον είναι γνωστά τη συγκεκριμένη χρονική στιγμή. Επιπλέον, υποχρεούται να γνωστοποιεί στην αναθέτουσα αρχή κάθε αλλαγή των πληροφοριών αυτών, κατά τη διάρκεια της σύμβασης, καθώς και τις απαιτούμενες πληροφορίες σχετικά με κάθε νέο υπεργολάβο, τον οποίο ο κύριος ανάδοχος χρησιμοποιεί εν συνεχεία στην εν λόγω σύμβαση, προσκομίζοντας τα σχετικά συμφωνητικά/δηλώσεις συνεργασίας. Σε περίπτωση διακοπής της συνεργασίας του Αναδόχου με υπεργολάβο/ υπεργολάβους της σύμβασης, αυτός υποχρεούται σε άμεση γνωστοποίηση της διακοπής αυτής στην Αναθέτουσα Αρχή, οφείλει δε να διασφαλίσει την ομαλή εκτέλεση του τμήματος/ των τμημάτων της σύμβασης είτε από τον ίδιο, είτε από νέο υπεργολάβο τον οποίο θα γνωστοποιήσει στην αναθέτουσα αρχή κατά την ως άνω διαδικασία.

4.4.3. Η αναθέτουσα αρχή επαληθεύει τη συνδρομή των λόγων αποκλεισμού για τους υπεργολάβους, όπως αυτοί περιγράφονται στην παράγραφο 2.2.3 και με τα αποδεικτικά μέσα της παραγράφου 2.2.9.2 της παρούσας, εφόσον το(α) τμήμα(τα) της σύμβασης, το(α) οποίο(α) ο ανάδοχος προτίθεται να αναθέσει υπό μορφή υπεργολαβίας σε τρίτους, υπερβαίνουν σωρευτικά το ποσοστό του τριάντα τοις εκατό (30%) της συνολικής αξίας της σύμβασης. Επιπλέον, προκειμένου να μην αθετούνται οι υποχρεώσεις της παρ. 2 του άρθρου 18 του ν. 4412/2016, δύναται να επαληθεύσει τους ως άνω λόγους και για τμήμα ή τμήματα της σύμβασης που υπολείπονται του ως άνω ποσοστού.

Όταν από την ως άνω επαλήθευση προκύπτει ότι συντρέχουν λόγοι αποκλεισμού απαιτεί ή δύναται να απαιτήσει την αντικατάστασή του, κατά τα ειδικότερα αναφερόμενα στις παρ. 5 και 6 του άρθρου 131 του ν. 4412/2016.

4.5 Τροποποίηση σύμβασης κατά τη διάρκεια της

Η σύμβαση μπορεί να τροποποιείται κατά τη διάρκειά της, χωρίς να απαιτείται νέα διαδικασία σύναψης σύμβασης, σύμφωνα με τους όρους και τις προϋποθέσεις του άρθρου 132 του ν. 4412/2016 και κατόπιν γνωμοδότησης του αρμοδίου οργάνου.

Μετά τη λύση της σύμβασης λόγω της έκπτωσης του αναδόχου, σύμφωνα με το άρθρο 203 του ν. 4412/2016 και την παράγραφο 5.2. της παρούσας, όπως και σε περίπτωση καταγγελίας για όλους λόγους της παραγράφου 4.6, πλην αυτού της περ. (α), η αναθέτουσα αρχή δύναται να προσκαλέσει τον/τους επόμενο/ους, κατά σειρά κατάταξης οικονομικό φορέα που συμμετέχει-ουν στην παρούσα διαδικασία ανάθεσης της συγκεκριμένης σύμβασης και να του/τους προτείνει να αναλάβει/ουν το ανεκτέλεστο αντικείμενο της σύμβασης, με τους ίδιους όρους και προϋποθέσεις και σε τίμημα που δεν θα υπερβαίνει την προσφορά που είχε υποβάλει ο έκπτωτος (ρήτρα υποκατάστασης) . Η σύμβαση συνάπτεται, εφόσον εντός της τεθείσας προθεσμίας περιέλθει στην αναθέτουσα αρχή έγγραφη και ανεπιφύλακτη αποδοχή της. Η άπρακτη πάροδος της προθεσμίας θεωρείται ως απόρριψη της πρότασης. Αν αυτός δεν δεχθεί την πρόταση σύναψης σύμβασης, η αναθέτουσα αρχή προσκαλεί τον επόμενο υποψήφιο κατά σειρά κατάταξης, ακολουθώντας κατά τα λοιπά την ίδια διαδικασία.

4.5.1 Δικαιώματα προαίρεσης

Πριν την λήξη της σύμβασης, ο Κύριος του Έργου δύναται να αποφασίσει την άσκηση δικαιώματος προαίρεσης έως του ποσού των 2.936.331,00 μη περιλαμβανομένου ΦΠΑ 24% (προϋπολογισμός με ΦΠΑ: : 3.641.050,44 €, ΦΠΑ 704.719,44 €), με βάση την Οικονομική Προσφορά του Αναδόχου.

Η αναθέτουσα αρχή δύναται να ασκήσει το δικαίωμα προαίρεσης με μονομερή δήλωση κατά τη διάρκεια εκτέλεσης της σύμβασης και υπό την προϋπόθεση της έγκρισης χρηματοδότησης για την άσκησή του, συγκεκριμένα :

- Αύξηση του φυσικού αντικείμενου του έργου (όπως αυτό περιγράφεται στο παράρτημα Ι της παρούσας), έως (30%), με αντίστοιχη αύξηση του συμβατικού τιμήματος, με βάση τις τιμές μονάδας της Οικονομικής Προσφοράς του Υποψήφιου Οικονομικού Φορέα.

Στην συγκεκριμένη περίπτωση, υφίσταται μονομερές διαπλαστικό δικαίωμα της αναθέτουσας αρχής / Κυρίου του Έργου να θέσει σε ενέργεια τη συμβατική σχέση, και μόνο με σχετική δήλωσή της προς τον ανάδοχο της αρχικής σύμβασης, ο οποίος θα υποχρεούται να υλοποιήσει το αντικείμενο της προαίρεσης με τις τιμές μονάδας της οικονομικής του προσφοράς.

Η χρήση του Δικαιώματος προαίρεσης δεν είναι δεσμευτική για την Αναθέτουσα Αρχή/Κύριο του Έργου και σε καμία περίπτωση δεν υποχρεούται να ασκήσει το εν λόγω δικαίωμα, παρά μόνο εφόσον το κρίνει αναγκαίο.

Στην περίπτωση ενεργοποίησης του δικαιώματος προαίρεσης δεν προβλέπεται αναπροσαρμογή της αμοιβής του Αναδόχου. Ο Ανάδοχος δεσμεύεται για το αμετάβλητο της προσφοράς του για οποιοδήποτε λόγο, με βάση την οικονομική του προσφορά.

4.6 Δικαίωμα μονομερούς λύσης της σύμβασης

4.6.1. Η αναθέτουσα αρχή μπορεί, με τις προϋποθέσεις που ορίζουν οι κείμενες διατάξεις, να καταγγείλει τη σύμβαση κατά τη διάρκεια της εκτέλεσής της, εφόσον:

α) η σύμβαση έχει υποστεί ουσιώδη τροποποίηση, κατά την έννοια της παρ. 4 του άρθρου 132 του ν. 4412/2016, που θα απαιτούσε νέα διαδικασία σύναψης σύμβασης

β) ο ανάδοχος, κατά το χρόνο της ανάθεσης της σύμβασης, τελούσε σε μια από τις καταστάσεις που αναφέρονται στην παράγραφο 2.2.3.1 και, ως εκ τούτου, θα έπρεπε να έχει αποκλειστεί από τη διαδικασία σύναψης της σύμβασης,

γ) η σύμβαση δεν έπρεπε να ανατεθεί στον ανάδοχο λόγω σοβαρής παραβίασης των υποχρεώσεων που υπέχει από τις Συνθήκες και την Οδηγία 2014/24/ΕΕ, η οποία έχει αναγνωριστεί με απόφαση του Δικαστηρίου της Ένωσης στο πλαίσιο διαδικασίας δυνάμει του άρθρου 258 της ΣΛΕΕ.

δ) ο ανάδοχος καταδικαστεί αμετάκλητα, κατά τη διάρκεια εκτέλεσης της σύμβασης, για ένα από τα αδικήματα που αναφέρονται στην παρ. 2.2.3.1 της παρούσας.

5. ΕΙΔΙΚΟΙ ΟΡΟΙ ΕΚΤΕΛΕΣΗΣ ΤΗΣ ΣΥΜΒΑΣΗΣ

5.1 Τρόπος πληρωμής

5.1.1. Η πληρωμή του αναδόχου θα πραγματοποιηθεί με ένα από τους παρακάτω τρόπους πληρωμής που θα δηλώσει ο υποψήφιος οικονομικός φορέας στον υποφάκελο της οικονομικής προσφοράς του.

Στην περίπτωση που δεν έχει επιλεγεί με σαφήνεια ένας από τους κάτωθι τρόπους πληρωμής, θεωρείται ότι ο υποψήφιος Ανάδοχος αποδέχεται τον τρόπο πληρωμής που θα επιλέξει η Αναθέτουσα Αρχή.

Τρόποι Πληρωμής:

- 1) Το **100%** της συμβατικής αξίας μετά την οριστική παραλαβή των υπηρεσιών
- 2) α) Χορήγηση έντοκης προκαταβολής μέχρι ποσοστού **(30%)** της συμβατικής αξίας χωρίς Φ.Π.Α. , με την κατάθεση ισόποσης εγγύησης, σύμφωνα με τα οριζόμενα στο άρθρο 72§1 περ. δ του ν. 4412/2016 και 4.1 της παρούσας. Η παραπάνω προκαταβολή θα είναι έντοκη. Κατά την εξόφληση θα παρακρατείται τόκος επί της εισπραχθείσας προκαταβολής και για το χρονικό διάστημα υπολογιζόμενου από την ημερομηνία λήψεως μέχρι την ημερομηνία οριστικής και ποιοτικής παραλαβής. Για τον υπολογισμό του τόκου θα λαμβάνεται υπόψη το ύψος του επιτοκίου των εντόκων γραμματίων του Δημοσίου 12μηνιας διάρκειας που θα ισχύει κατά την ημερομηνία λήψης της προκαταβολής προσαυξημένο κατά 0,25 ποσοστιαίες μονάδες το οποίο θα παραμένει σταθερό μέχρι την εξάντληση του ποσού της χορηγηθείσας προκαταβολής.
 β) Καταβολή του υπόλοιπου του συμβατικού τιμήματος, μετά την οριστική ποιοτική και ποσοτική παραλαβή του συνόλου του Έργου, αφού παρακρατηθεί ο με τον παραπάνω τρόπο υπολογισθείς τόκος.
- 3) α) Χορήγηση έντοκης προκαταβολής **μέχρι ποσοστού (30%)** της συμβατικής αξίας χωρίς Φ.Π.Α. , με την κατάθεση ισόποσης εγγύησης, σύμφωνα με τα οριζόμενα στο άρθρο 72§1 περ. 7 του ν. 4412/2016 όπως ισχύει και 4.1 της παρούσας. Η παραπάνω προκαταβολή θα είναι έντοκη. Κατά την εξόφληση θα παρακρατείται τόκος επί της εισπραχθείσας προκαταβολής και για το χρονικό διάστημα υπολογιζόμενου από την ημερομηνία λήψεως μέχρι την ημερομηνία οριστικής και ποιοτικής παραλαβής. Για τον υπολογισμό του τόκου θα λαμβάνεται υπόψη το ύψος του επιτοκίου των εντόκων γραμματίων του Δημοσίου 12μηνιας διάρκειας που θα ισχύει κατά την ημερομηνία λήψης της προκαταβολής προσαυξημένο κατά 0,25 ποσοστιαίες μονάδες το οποίο θα παραμένει σταθερό μέχρι την εξάντληση του ποσού της χορηγηθείσας προκαταβολής.
 β) Καταβολή ποσοστού εξήντα τοις εκατό (60%) του συμβατικού τιμήματος, μετά την παραλαβή των Φάσεων 1 και 2: και αφού αφαιρεθεί : (i) ποσοστό της χορηγηθείσας προκαταβολής ίσο προς το ανωτέρω ποσοστό της πληρωμής που καταβάλλεται (αναλογική απόσβεση προκαταβολής), και (ii) ο αντίστοιχος τόκος της προκαταβολής, για χρονικό διάστημα από την ημερομηνία λήψεως της προκαταβολής μέχρι την εν λόγω τμηματική παραλαβή.
 γ) Καταβολή του υπόλοιπου του συμβατικού τιμήματος, μετά την οριστική ποιοτική και ποσοτική παραλαβή του συνόλου του Έργου, αφού αφαιρεθεί : (i) το υπόλοιπο ποσοστό της χορηγηθείσας προκαταβολής (αναλογική απόσβεση προκαταβολής), και (ii) τόκος επί της απομειωμένης από την προηγούμενη πληρωμή (3γ) προκαταβολής και για το χρονικό διάστημα από την ημερομηνία του υπολογισμού τόκου της προηγούμενης τμηματικής πληρωμής μέχρι την οριστική ποιοτική και ποσοτική παραλαβή του Έργου.
- 4) α) Καταβολή ποσοστού είκοσι τοις εκατό (20%) του συμβατικού τιμήματος, μετά την παραλαβή της Φάσης 1: Ανάλυση Απαιτήσεων & Μελέτη Εφαρμογής του Έργου.

β) Καταβολή ποσοστού πενήντα τοις εκατό (50%) του συμβατικού τιμήματος, μετά την παραλαβή της της Φάσης 2: Προμήθεια και Εγκατάσταση εξοπλισμού & Συστήματος Διαχείρισης Δρομολογητών.

γ) Το υπόλοιπο του συμβατικού τιμήματος μετά την οριστική ποιοτική και ποσοτική παραλαβή του συνόλου του Έργου.

Επισημαίνεται ότι η παραπάνω προκαταβολή δύναται να χορηγηθεί και τμηματικά.

Η πληρωμή του συμβατικού τιμήματος θα γίνεται με την προσκόμιση των νόμιμων παραστατικών και δικαιολογητικών που προβλέπονται από τις διατάξεις του άρθρου 200 παρ. 5 του ν. 4412/2016, καθώς και κάθε άλλου δικαιολογητικού που τυχόν ήθελε ζητηθεί από τις αρμόδιες υπηρεσίες που διενεργούν τον έλεγχο και την πληρωμή.

5.1.2. Τον Ανάδοχο βαρύνουν οι υπέρ τρίτων κρατήσεις, ως και κάθε άλλη επιβάρυνση, σύμφωνα με την κείμενη νομοθεσία, μη συμπεριλαμβανομένου Φ.Π.Α., την παροχή της υπηρεσίας στον τόπο και με τον τρόπο που προβλέπεται στα έγγραφα της σύμβασης. Ιδίως βαρύνεται με τις ακόλουθες κρατήσεις:

α) Κράτηση 0,07% η οποία υπολογίζεται επί της αξίας κάθε πληρωμής προ φόρων και κρατήσεων της αρχικής, καθώς και κάθε συμπληρωματικής σύμβασης Υπέρ της Ενιαίας Ανεξάρτητης Αρχής Δημοσίων Συμβάσεων επιβάλλεται (άρθρο 4 Ν.4013/2011 όπως ισχύει)

β) Κράτηση ύψους 0,02% υπέρ του Δημοσίου, η οποία υπολογίζεται επί της αξίας, εκτός ΦΠΑ, της αρχικής, καθώς και κάθε συμπληρωματικής σύμβασης. Το ποσό αυτό παρακρατείται σε κάθε πληρωμή από την αναθέτουσα αρχή στο όνομα και για λογαριασμό της Γενικής Διεύθυνσης Δημοσίων Συμβάσεων και Προμηθειών σύμφωνα με την παρ. 6 του άρθρου 36 του ν. 4412/2016

γ) Κράτηση 0,06% η οποία υπολογίζεται επί της αξίας κάθε πληρωμής προ φόρων και κρατήσεων της αρχικής καθώς και κάθε συμπληρωματικής σύμβασης υπέρ της Αρχής Εξέτασης Προδικαστικών Προσφυγών (άρθρο 350 παρ. 3 του ν. 4412/2016).

Οι υπέρ τρίτων κρατήσεις υπόκεινται στο εκάστοτε ισχύον αναλογικό τέλος χαρτοσήμου και στην επ' αυτού εισφορά υπέρ ΟΓΑ.

5.2 Κήρυξη οικονομικού φορέα έκπτωτου - Κυρώσεις

5.2.1. Ο ανάδοχος, με την επιφύλαξη της συνδρομής λόγων ανωτέρας βίας, κηρύσσεται υποχρεωτικά έκπτωτος από την σύμβαση και από κάθε δικαίωμα που απορρέει από αυτήν :

α) στην περίπτωση της παρ. 7 του άρθρου 105 περί κατακύρωσης και σύναψης σύμβασης

β) στην περίπτωση που δεν εκπληρώσει τις υποχρεώσεις του που απορρέουν από τη σύμβαση ή/και δεν συμμορφωθεί με τις σχετικές γραπτές εντολές της υπηρεσίας, που είναι σύμφωνες με τη σύμβαση ή τις κείμενες διατάξεις, εντός του συμφωνημένου χρόνου εκτέλεσης της σύμβασης,

γ) εφόσον δεν παράσχει τις υπηρεσίες ή δεν υποβάλει τα παραδοτέα ή δεν προβεί στην αντικατάστασή τους μέσα στον συμβατικό χρόνο ή στον χρόνο παράτασης που του δοθεί, σύμφωνα με τα όσα προβλέπονται στο άρθρο 217 περί διάρκειας σύμβασης παροχής υπηρεσίας με την επιφύλαξη της επόμενης παραγράφου.

Στην περίπτωση συνδρομής λόγου έκπτωσης του αναδόχου από τη σύμβαση κατά την ως άνω περίπτωση (γ), η αναθέτουσα αρχή κοινοποιεί στον ανάδοχο ειδική όχληση, η οποία μνημονεύει τις διατάξεις του άρθρου 203 του ν. 4412/2016 και περιλαμβάνει συγκεκριμένη περιγραφή των ενεργειών στις οποίες οφείλει να προβεί ο ανάδοχος, προκειμένου να συμμορφωθεί, μέσα σε προθεσμία που καθορίζεται με απόφαση της Αναθέτουσας Αρχής η οποία δεν μπορεί να είναι μικρότερη των δεκαπέντε (15) ημερών από την κοινοποίηση της ανωτέρω όχλησης. Αν η προθεσμία, που τεθεί με την ειδική όχληση, παρέλθει, χωρίς ο ανάδοχος να συμμορφωθεί, κηρύσσεται έκπτωτος μέσα σε προθεσμία τριάντα (30) ημερών από την άπρακτη πάροδο της προθεσμίας συμμόρφωσης.

Ο ανάδοχος δεν κηρύσσεται έκπτωτος για λόγους που αφορούν σε υπαιτιότητα του φορέα εκτέλεσης της σύμβασης ή αν συντρέχουν λόγοι ανωτέρας βίας.

Στον ανάδοχο που κηρύσσεται έκπτωτος από τη σύμβαση, επιβάλλονται, με απόφαση του αποφαινόμενου οργάνου, ύστερα από γνωμοδότηση του αρμόδιου οργάνου, το οποίο υποχρεωτικά καλεί τον ενδιαφερόμενο προς παροχή εξηγήσεων, αθροιστικά οι παρακάτω κυρώσεις:

α) ολική κατάπτωση της εγγύησης καλής εκτέλεσης της σύμβασης,

β) είσπραξη εντόκως της προκαταβολής που χορηγήθηκε στον έκπτωτο από τη σύμβαση ανάδοχο είτε από ποσόν που δικαιούται να λάβει είτε με κατάθεση του ποσού από τον ίδιο είτε με κατάπτωση της εγγύησης προκαταβολής. Ο υπολογισμός των τόκων γίνεται από την ημερομηνία λήψης της προκαταβολής από τον ανάδοχο μέχρι την ημερομηνία έκδοσης της απόφασης κήρυξης του ως εκπτώτου, με το ισχύον κάθε φορά ανώτατο όριο επιτοκίου για τόκο από δικαιοπραξία, από την ημερομηνία δε αυτή και μέχρι της επιστροφής της, με το ισχύον κάθε φορά επιτόκιο για τόκο υπερημερίας εφόσον προβλέπεται προκαταβολή.

5.2.2. Αν οι υπηρεσίες παρασχεθούν από υπαιτιότητα του αναδόχου μετά τη λήξη της διάρκειας της σύμβασης και μέχρι λήξης του χρόνου της παράτασης που χορηγήθηκε, επιβάλλονται εις βάρος του ποινικές ρήτρες, με αιτιολογημένη απόφαση της αναθέτουσας αρχής. Ποινικές ρήτρες δύναται να επιβάλλονται και για πλημμελή εκτέλεση των όρων της σύμβασης.

Οι ποινικές ρήτρες υπολογίζονται ως εξής:

α) για καθυστέρηση που περιορίζεται σε χρονικό διάστημα που δεν υπερβαίνει το 50% της προβλεπόμενης συνολικής διάρκειας της σύμβασης ή σε περίπτωση τμηματικών/ενδιαμέσων προθεσμιών της αντίστοιχης προθεσμίας επιβάλλεται ποινική ρήτρα 2,5% επί της συμβατικής αξίας χωρίς ΦΠΑ των υπηρεσιών που παρασχέθηκαν εκπρόθεσμα,

β) για καθυστέρηση που υπερβαίνει το 50% επιβάλλεται ποινική ρήτρα 5% χωρίς ΦΠΑ επί της συμβατικής αξίας των υπηρεσιών που παρασχέθηκαν εκπρόθεσμα,

γ) οι ποινικές ρήτρες για υπέρβαση των τμηματικών προθεσμιών είναι ανεξάρτητες από τις επιβαλλόμενες για υπέρβαση της συνολικής διάρκειας της σύμβασης και δύνανται να ανακαλούνται με αιτιολογημένη απόφαση της αναθέτουσας αρχής, αν οι υπηρεσίες που αφορούν στις ως άνω τμηματικές προθεσμίες παρασχεθούν μέσα στη συνολική της διάρκεια και τις εγκεκριμένες παρατάσεις αυτής και με την προϋπόθεση ότι το σύνολο της σύμβασης έχει εκτελεστεί πλήρως.

Το ποσό των ποινικών ρητρών αφαιρείται/συμψηφίζεται από/με την αμοιβή του αναδόχου.

Η επιβολή ποινικών ρητρών δεν στερεί από την αναθέτουσα αρχή το δικαίωμα να κηρύξει τον ανάδοχο έκπτωτο.

5.3 Διοικητικές προσφυγές κατά τη διαδικασία εκτέλεσης

Ο ανάδοχος μπορεί κατά των αποφάσεων που επιβάλλουν σε βάρος του κυρώσεις, δυνάμει των όρων των άρθρων 5.2 (Κήρυξη οικονομικού φορέα εκπτώτου – Κυρώσεις) και 6.4 (Απόρριψη παραδοτέων – Αντικατάσταση), καθώς και κατ' εφαρμογή των συμβατικών όρων να ασκήσει προσφυγή για λόγους νομιμότητας και ουσίας ενώπιον του φορέα που εκτελεί τη σύμβαση μέσα σε ανατρεπτική προθεσμία (30) ημερών από την ημερομηνία της κοινοποίησης ή της πλήρους γνώσης της σχετικής απόφασης. Η εμπρόθεσμη άσκηση της προσφυγής αναστέλλει τις επιβαλλόμενες κυρώσεις.

Επί της προσφυγής αποφασίζει το αρμοδίως αποφαινόμενο όργανο, ύστερα από γνωμοδότηση του προβλεπόμενου στις περιπτώσεις β' και δ' της παραγράφου 11 του άρθρου 221 του ν.4412/2016

οργάνου, εντός προθεσμίας τριάντα (30) ημερών από την άσκησή της, άλλως θεωρείται ως σιωπηρώς απορριφθείσα. Κατά της απόφασης αυτής δεν χωρεί η άσκηση άλλης οποιασδήποτε φύσης διοικητικής προσφυγής. Αν κατά της απόφασης που επιβάλλει κυρώσεις δεν ασκηθεί εμπρόθεσμα η προσφυγή ή αν απορριφθεί αυτή από το αποφαινόμενο αρμοδίως όργανο, η απόφαση καθίσταται οριστική. Αν ασκηθεί εμπρόθεσμα προσφυγή, αναστέλλονται οι συνέπειες της απόφασης μέχρι αυτή να οριστικοποιηθεί.

5.4 Δικαστική επίλυση διαφορών

Κάθε διαφορά μεταξύ των συμβαλλόμενων μερών που προκύπτει από τις συμβάσεις που συνάπτονται στο πλαίσιο της παρούσας διακήρυξης, επιλύεται με την άσκηση προσφυγής ή αγωγής στο Διοικητικό Εφετείο της Περιφέρειας, στην οποία εκτελείται εκάστη σύμβαση, κατά τα ειδικότερα οριζόμενα στις παρ. 1 έως και 6 του άρθρου 205Α του ν. 4412/2016. Πριν από την άσκηση της προσφυγής στο Διοικητικό Εφετείο προηγείται υποχρεωτικά η τήρηση της προβλεπόμενης στο άρθρο 205 ενδικοφανούς διαδικασίας, διαφορετικά η προσφυγή απορρίπτεται ως απαράδεκτη. Αν ο ανάδοχος της σύμβασης είναι κοινοπραξία, η προσφυγή ασκείται είτε από την ίδια είτε από όλα τα μέλη της. Δεν απαιτείται η τήρηση ενδικοφανούς διαδικασίας αν ασκείται από τον ενδιαφερόμενο αγωγή, στο δικόγραφο της οποίας δεν σωρεύεται αίτημα ακύρωσης ή τροποποίησης διοικητικής πράξης ή παράλειψης.

6. ΧΡΟΝΟΣ ΚΑΙ ΤΡΟΠΟΣ ΕΚΤΕΛΕΣΗΣ

6.1 Παρακολούθηση της σύμβασης

6.1.1. Η παρακολούθηση της εκτέλεσης της Σύμβασης και η διοίκηση αυτής θα διενεργηθεί από ειδική Επιτροπή (τριμελή ή πενταμελή) η οποία θα ορισθεί με απόφαση της αναθέτουσας αρχής και η οποία θα εισηγείται, στο αρμόδιο αποφαινόμενο όργανο ήτοι, το Διοικητικό Συμβούλιο, για όλα τα ζητήματα που αφορούν στην προσήκουσα εκτέλεση όλων των όρων της σύμβασης και στην εκπλήρωση των υποχρεώσεων του αναδόχου, στη λήψη των επιβεβλημένων μέτρων λόγω μη τήρησης των ως άνω όρων και ιδίως για ζητήματα που αφορούν σε τροποποίηση του αντικειμένου και παράταση της διάρκειας της σύμβασης, υπό τους όρους του άρθρου 132 του ν. 4412/2016.

Με υπόδειξη του Κυρίου του Έργου μπορεί να ορίζονται εκπρόσωποι του, οι οποίοι θα συμμετέχουν στην Επιτροπή Παρακολούθησης της σύμβασης.

Η αρμόδια Επιτροπή Παρακολούθησης δύναται να θα αποστέλλει έγγραφα οδηγιών και εντολών προς τον ανάδοχο αναφορικά με την εκτέλεση της σύμβασης. Τα καθήκοντα παρακολούθησης, ενδεικτικά περιλαμβάνουν την πιστοποίηση της εκτέλεσης του αντικειμένου της σύμβασης, καθώς και τον έλεγχο συμμόρφωσης του αναδόχου με τους όρους αυτής.

6.2 Διάρκεια σύμβασης

6.2.1. Η συνολική **διάρκεια** της σύμβασης ορίζεται σε έως **Δώδεκα (12) μήνες** και νοείται το χρονικό διάστημα από την ημερομηνία υπογραφής της σύμβασης έως την υποβολή του τελευταίου παραδοτέου σύμφωνα με το αναλυτικό χρονοδιάγραμμα που περιλαμβάνεται στο

ΠΑΡΑΡΤΗΜΑ Ι – Αναλυτική Περιγραφή Φυσικού και Οικονομικού Αντικειμένου της Σύμβασης της παρούσας. Επισημαίνεται ότι στη συνολική διάρκεια περιλαμβάνεται και ο χρόνος που θα απαιτηθεί για την παραλαβή των ενδιάμεσων φάσεων ή παραδοτέων μέχρι την παράδοση και του τελευταίου παραδοτέου που ορίζει την λήξη της σύμβασης και την έναρξη της οριστικής παραλαβής του έργου.

6.2.2. Η συνολική διάρκεια της σύμβασης μπορεί να παρατείνεται μετά από αιτιολογημένη απόφαση της αναθέτουσας αρχής μέχρι το 50% αυτής ύστερα από σχετικό αίτημα του αναδόχου που υποβάλλεται πριν από τη λήξη της διάρκειάς της, σε αντικειμενικά δικαιολογημένες περιπτώσεις που δεν οφείλονται σε υπαιτιότητα του αναδόχου. Αν λήξει η συνολική διάρκεια της σύμβασης, χωρίς να υποβληθεί εγκαίρως αίτημα παράτασης ή, αν λήξει η παραταθείσα, κατά τα ανωτέρω, διάρκεια, χωρίς να υποβληθούν στην αναθέτουσα αρχή τα παραδοτέα της σύμβασης, ο ανάδοχος κηρύσσεται έκπτωτος. Αν οι υπηρεσίες παρασχεθούν από υπαιτιότητα του αναδόχου μετά τη λήξη της διάρκειας της σύμβασης, και μέχρι λήξης του χρόνου της παράτασης που χορηγήθηκε επιβάλλονται εις βάρος του ποινικές ρήτρες, σύμφωνα με το άρθρο 218 του ν. 4412/2016 και την παρ. 5.2 της παρούσας.

6.3 Παραλαβή του αντικειμένου της σύμβασης

6.3.1 Η παραλαβή των παρεχόμενων υπηρεσιών ή παραδοτέων γίνεται από επιτροπή παραλαβής που συγκροτείται, σύμφωνα με την παράγραφο 3 του άρθρου 221, κατά τα αναλυτικώς αναφερόμενα στο Παράρτημα Ι της παρούσας όπου περιγράφεται η διαδικασία ελέγχου ανά φάση υλοποίησης καθώς και το χρονοδιάγραμμα παράδοσης.

6.3.2 Κατά τη διαδικασία παραλαβής διενεργείται ο απαιτούμενος έλεγχος, σύμφωνα με τα οριζόμενα στη σύμβαση, μπορεί δε να καλείται να παρευρεθεί και ο ανάδοχος. Μετά την ολοκλήρωση της διαδικασίας, η επιτροπή παραλαβής: α) είτε παραλαμβάνει τις σχετικές υπηρεσίες ή παραδοτέα, εφόσον καλύπτονται οι απαιτήσεις της σύμβασης χωρίς έγκριση ή απόφαση του αποφαινόμενου οργάνου, β) είτε εισηγείται για την παραλαβή με παρατηρήσεις ή την απόρριψη των παρεχομένων υπηρεσιών ή παραδοτέων, σύμφωνα με τις παραγράφους 3 και 4. Τα ανωτέρω εφαρμόζονται και σε τμηματικές παραλαβές.

6.3.3 Αν η επιτροπή παραλαβής κρίνει ότι οι παρεχόμενες υπηρεσίες ή τα παραδοτέα δεν ανταποκρίνονται πλήρως στους όρους της σύμβασης, συντάσσεται πρωτόκολλο προσωρινής παραλαβής, που αναφέρει τις παρεκκλίσεις που διαπιστώθηκαν από τους όρους της σύμβασης και γνωμοδοτεί αν οι αναφερόμενες παρεκκλίσεις επηρεάζουν την καταλληλότητα των παρεχόμενων υπηρεσιών ή παραδοτέων και συνεπώς αν μπορούν οι τελευταίες να καλύψουν τις σχετικές ανάγκες.

6.3.4 Για την εφαρμογή της προηγούμενης παραγράφου ορίζονται τα ακόλουθα:

α) Στην περίπτωση που διαπιστωθεί ότι, δεν επηρεάζεται η καταλληλότητα, με αιτιολογημένη απόφαση του αρμόδιου αποφαινόμενου οργάνου, μπορεί να εγκριθεί η παραλαβή των εν λόγω παρεχόμενων υπηρεσιών ή παραδοτέων, με έκπτωση επί της συμβατικής αξίας, η οποία θα πρέπει να είναι ανάλογη προς τις διαπιστωθείσες παρεκκλίσεις. Μετά την έκδοση της ως άνω απόφασης, η επιτροπή παραλαβής υποχρεούται να προβεί στην οριστική παραλαβή των παρεχόμενων υπηρεσιών ή παραδοτέων της σύμβασης και να συντάξει σχετικό πρωτόκολλο οριστικής παραλαβής, σύμφωνα με τα αναφερόμενα στην απόφαση.

β) Αν διαπιστωθεί ότι επηρεάζεται η καταλληλότητα, με αιτιολογημένη απόφαση του αρμόδιου αποφαινόμενου οργάνου απορρίπτονται οι παρεχόμενες υπηρεσίες ή τα παραδοτέα, με την επιφύλαξη των οριζόμενων στο άρθρο 220.

6.3.5 Αν παρέλθει χρονικό διάστημα μεγαλύτερο των τριάντα (30) ημερών από την ημερομηνία υποβολής του παραδοτέου από τον οικονομικό φορέα και δεν έχει εκδοθεί πρωτόκολλο παραλαβής της παραγράφου 2 ή πρωτόκολλο με παρατηρήσεις της παραγράφου 3, θεωρείται ότι η παραλαβή έχει συντελεσθεί αυτοδίκαια.

6.3.6 Ανεξάρτητα από την, κατά τα ανωτέρω, αυτοδίκαιη παραλαβή και την πληρωμή του αναδόχου, πραγματοποιούνται οι προβλεπόμενοι από τη σύμβαση έλεγχοι από επιτροπή που συγκροτείται με απόφαση του αρμόδιου αποφαινόμενου οργάνου, στην οποία δεν μπορεί να συμμετέχουν ο πρόεδρος και τα μέλη της επιτροπής της παραγράφου 1. Η παραπάνω επιτροπή παραλαβής προβαίνει σε όλες τις διαδικασίες παραλαβής που προβλέπονται από την σύμβαση και συντάσσει τα σχετικά πρωτόκολλα. Οι εγγυητικές επιστολές προκαταβολής και καλής εκτέλεσης δεν επιστρέφονται πριν την ολοκλήρωση όλων των προβλεπομένων από τη σύμβαση ελέγχων και τη σύνταξη των σχετικών πρωτοκόλλων. Οποιαδήποτε ενέργεια που έγινε από την αρχική επιτροπή παραλαβής, δεν λαμβάνεται υπόψη.

6.4 Απόρριψη παραδοτέων – Αντικατάσταση

Σε περίπτωση οριστικής απόρριψης ολόκληρου ή μέρους των παρεχόμενων υπηρεσιών ή /και παραδοτέων, με έκπτωση επί της συμβατικής αξίας, με απόφαση της αναθέτουσας αρχής μπορεί να εγκρίνεται αντικατάσταση των υπηρεσιών ή/και παραδοτέων αυτών με άλλα, που να είναι σύμφωνα με τους όρους της σύμβασης, μέσα σε τακτή προθεσμία που ορίζεται από την απόφαση αυτή. Αν η αντικατάσταση γίνεται μετά τη λήξη της συνολικής διάρκειας της σύμβασης, η προθεσμία που ορίζεται για την αντικατάσταση δεν μπορεί να είναι μεγαλύτερη του 25% της συνολικής διάρκειας της σύμβασης, ο δε ανάδοχος υπόκειται σε ποινικές ρήτρες, σύμφωνα με το άρθρο 218 του ν. 4412/2016 και την παράγραφο 5.2 της παρούσας, λόγω εκπρόθεσμης παράδοσης.

Αν ο ανάδοχος δεν αντικαταστήσει τις υπηρεσίες ή/και τα παραδοτέα που απορρίφθηκαν μέσα στην προθεσμία που του τάχθηκε και εφόσον έχει λήξει η συνολική διάρκεια, κηρύσσεται έκπτωτος και υπόκειται στις προβλεπόμενες κυρώσεις.

ΠΑΡΑΡΤΗΜΑΤΑ**ΠΑΡΑΡΤΗΜΑ Ι – Αναλυτική Περιγραφή Φυσικού και Οικονομικού Αντικειμένου της Σύμβασης****1. Περιβάλλον της Σύμβασης****1.1.Εμπλεκόμενοι στην υλοποίηση της Σύμβασης**

Για την υλοποίηση της Σύμβασης εμπλέκονται οι ακόλουθοι:

Φορέας Διαχείρισης	Ειδική Υπηρεσία Συντονισμού Ταμείου Ανάκαμψης	https://www.greece20.gov.gr/
Φορέας Υλοποίησης	Κοινωνία της Πληροφορίας Μ.Α.Ε	Βλ. Παρ. 1.1.1 www.ktpae.gr
Φορέας Χρηματοδότησης	Υπουργείο Ψηφιακής Διακυβέρνησης	www.mindigital.gr Βλ. Παρ. 1.1.2
Κύριος του Έργου	Υπουργείο Ψηφιακής Διακυβέρνησης	Βλ. Παρ. 1.1.2 www.mindigital.gr
Φορέας Λειτουργίας του Έργου	Υπουργείο Ψηφιακής Διακυβέρνησης	Βλ. Παρ. www.mindigital.gr
Όργανα & Επιτροπές Παρακολούθησης, Διακυβέρνησης και Ελέγχου του Έργου	-	Βλ. Παρ. 1.1.4

1.1.1. Φορέας Υλοποίησης – Αναθέτουσα Αρχή

Η «**Κοινωνία της Πληροφορίας Μονοπρόσωπη Α.Ε.**», είναι εταιρεία η οποία λειτουργεί χάριν του δημοσίου συμφέροντος και έχει ως κύρια αποστολή την ανάπτυξη δράσεων και την υποστήριξη των αρμόδιων φορέων για τη βελτίωση της διοικητικής ικανότητας της Δημόσιας Διοίκησης, καθώς και την εκτέλεση και διαχείριση έργων στον τομέα της πληροφορικής, επικοινωνίας και νέων τεχνολογιών για τη Δημόσια Διοίκηση. Η Εταιρεία λειτουργεί με τους κανόνες της ιδιωτικής οικονομίας του Ν. 3429/2005 στο πλαίσιο των διατάξεων του Ν. 3614/2007 (ΦΕΚ 267/Α), και του καταστατικού της όπως αυτό τροποποιήθηκε και ισχύει (ΦΕΚ 343/Β/07-02-2020) και εποπτεύεται από το Υπουργείο Ψηφιακής Διακυβέρνησης.

Βασικός σκοπός της Εταιρείας, όπως ορίζεται στην τελευταία τροποποίηση του καταστατικού αυτής (ΦΕΚ 343/Β/07-02-2020), είναι:

α) Η εκτέλεση δράσεων και έργων βελτίωσης της διοικητικής ικανότητας της δημόσιας διοίκησης στο πλαίσιο εφαρμογής οποιουδήποτε επιχειρησιακού προγράμματος, απ' όπου κι εάν αυτό χρηματοδοτείται (λ.χ. από ενωσιακούς ή/και από εθνικούς πόρους ή/και μέσω του Προγράμματος Δημοσίων Επενδύσεων), και η υποστήριξη της για την εκτέλεση όμοιων δράσεων και έργων με στόχο την ενδυνάμωση της διοικητικής αποτελεσματικότητάς της.

β) Η εκτέλεση έργων στον τομέα της πληροφορικής, της επικοινωνίας και των νέων τεχνολογιών για τη βελτίωση της δημόσιας διοίκησης στο πλαίσιο εφαρμογής των επιχειρησιακών προγραμμάτων του ΕΣΠΑ ή άλλων ευρωπαϊκών συγχρηματοδοτούμενων προγραμμάτων, ή/και εθνικών προγραμμάτων, απ' όπου κι εάν αυτά χρηματοδοτούνται (λ.χ. από ενωσιακούς ή/και από εθνικούς πόρους ή/και μέσω του Προγράμματος Δημοσίων Επενδύσεων), και η υποστήριξη της δημόσιας διοίκησης για την εκτέλεση σχετικών έργων.

γ) Η υποστήριξη του Υπουργείου Ψηφιακής Διακυβέρνησης ως βασικός επιτελικός βραχίονας υλοποίησης της στρατηγικής, των έργων και δράσεων του Υπουργείου στο πλαίσιο του Ψηφιακού Μετασχηματισμού της Δημόσιας Διοίκησης της χώρας.

δ) Η υποστήριξη ή/και διαχείριση της λειτουργίας συστημάτων πληροφορικής και επικοινωνίας της δημόσιας διοίκησης, όπως προβλέπεται ήδη στο ν. 2860/2000 (άρθρο 24 παράγραφος 6γ).

ε) Η ανάληψη της εκτέλεσης πράξεων και ενεργειών τεχνικής υποστήριξης, που χρηματοδοτούνται από επιχειρησιακά προγράμματα του ΕΣΠΑ ή από άλλα συγχρηματοδοτούμενα ευρωπαϊκά προγράμματα, ή/και εθνικά προγράμματα με χρηματοδότηση μέσω του Προγράμματος Δημοσίων Επενδύσεων ή/και μέσω του τακτικού προϋπολογισμού.

στ) Η χωρίς αντάλλαγμα υποστήριξη των ενδιαμέσων φορέων διαχείρισης για δράσεις κρατικών ενισχύσεων στο πλαίσιο του ΕΣΠΑ, ή/και άλλων συγχρηματοδοτούμενων προγραμμάτων, ή/και εθνικών προγραμμάτων δράσεων κρατικών ενισχύσεων χρηματοδοτούμενα από κάθε πηγή χρηματοδότησης (λ.χ. ενωσιακή ή/και εθνική) ύστερα από αίτηση του φορέα και υπογραφή σχετικής προγραμματικής συμφωνίας με την εταιρεία.

ζ) Η ανάληψη ως δικαιούχου ή ενδιάμεσου φορέα της υλοποίησης πράξεων σχετικών με Τεχνολογίες Πληροφορικής και Επικοινωνιών που απευθύνονται σε πολίτες ή σε επιχειρήσεις (κρατικές ενισχύσεις) και χρηματοδοτούνται από συγχρηματοδοτούμενα προγράμματα ή/ και εθνικά προγράμματα χρηματοδοτούμενα από το Πρόγραμμα Δημοσίων Επενδύσεων ή/και από κάθε άλλη πηγή.

η) Η ανάληψη της υλοποίησης ενεργειών τεχνικής βοήθειας που χρηματοδοτούνται από επιχειρησιακά προγράμματα του ΕΣΠΑ ή/και από άλλα συγχρηματοδοτούμενα προγράμματα ή/και εθνικά προγράμματα με πηγή χρηματοδότησης ενωσιακούς ή/και εθνικούς πόρους ή/ και μέσω του Προγράμματος Δημοσίων Επενδύσεων.

θ) Η συστηματική τεκμηρίωση και παρακολούθηση των χαρακτηριστικών, των προβλημάτων και της εξέλιξης της διοικητικής ικανότητας της δημόσιας διοίκησης, την αξιολόγηση των αποτελεσμάτων των προγραμμάτων και δράσεων που αποσκοπούν στη βελτίωση της και τη διευκόλυνση της μεταφοράς και προσαρμογής ξένης εμπειρίας και καλών πρακτικών στο ελληνικό διοικητικό περιβάλλον.

ι) Η συλλογή και επεξεργασία ποιοτικών και ποσοτικών στοιχείων για τα θέματα που σχετίζονται με την πρόοδο της Ελλάδας σε θέματα κοινωνίας της πληροφορίας και ψηφιακής σύγκλισης στους τομείς των τεχνολογιών πληροφορικής και ηλεκτρονικών επικοινωνιών, καθώς και σε άλλους τομείς, η εξέλιξη των οποίων διέπεται από τεχνολογίες πληροφορικής και ηλεκτρονικών επικοινωνιών.

ια) Η διάχυση βέλτιστων πρακτικών και η συμμετοχή σε διεθνείς οργανισμούς και έργα, που σχετίζονται με τους παραπάνω τομείς, καθώς και η κατάρτιση σχετικών μελετών και προτάσεων προς την πολιτεία και κάθε άλλο ενδιαφερόμενο.

1.1.2. Φορέας Χρηματοδότησης

Φορέας Χρηματοδότησης είναι το Υπουργείο Ψηφιακής Διακυβέρνησης (Φορέας Κεντρικής Κυβέρνησης).

Το Υπουργείο Ψηφιακής Διακυβέρνησης αποτελεί μια μονάδα δημόσιας διοίκησης η οποία για πρώτη φορά συγκεντρώνει της της κρίσιμες δομές πληροφορικής και τηλεπικοινωνιών που σχετίζονται με την παροχή ηλεκτρονικών υπηρεσιών της της πολίτες και τον ευρύτερο ψηφιακό μετασχηματισμό της χώρας. Περαιτέρω, σκοπός του Υπουργείου είναι πριν από την μετατροπή οποιαδήποτε διαδικασίας σε ψηφιακή αυτή να απλοποιείται προκειμένου να αποφεύγεται η ψηφιοποίηση της γραφειοκρατίας.

1.1.3. Κύριος του Έργου – Φορέας Λειτουργίας του Έργου

Κύριος του Έργου και Φορέας Λειτουργίας του είναι το Υπ. Ψηφιακής Διακυβέρνησης, βλ. παρ. 1.1.2

1.1.4. Όργανα & Επιτροπές Παρακολούθησης, Διακυβέρνησης και Ελέγχου του Έργου

Η πορεία εκτέλεσης και λειτουργίας του Έργου παρακολουθείται και συντονίζεται από παρακάτω επιμέρους επιτροπές/ομάδες που θα δρουν σε διαφορετικά επίπεδα.

- **Επιτροπή Παρακολούθησης Έργου (ΕΠΕ)**

Για τις ανάγκες υλοποίησης του Έργου της παρούσας Διακήρυξης και σύμφωνα με το άρθρο 216 του Ν. 4412/2016, ορίζεται «Επιτροπή Παρακολούθησης Έργου» (ΕΠΕ), αρμοδιότητα της οποίας αποτελεί η παρακολούθηση της πορείας υλοποίησης του Έργου, η αξιολόγηση των παραδοτέων και η εισήγηση για τμηματική και οριστική παραλαβή του Έργου.

- **Επιτροπή Παραλαβής Έργου (ΕΠΕ)**

Για την παραλαβή των παρεχόμενων υπηρεσιών ή/και παραδοτέων του Έργου, θα οριστεί «Επιτροπή Παραλαβής Έργου (ΕΠΕ)», σύμφωνα με την παράγραφο 11 εδάφιο δ' του άρθρου 221 του ν. 4412/2016.

1.1.5. Υφιστάμενη Κατάσταση

Το Πανελλήνιο Σχολικό Δίκτυο (ΠΣΔ) είναι το εθνικό δίκτυο του Υπουργείου Παιδείας και Θρησκευμάτων (ΥΠΑΙΘ) (άρθρο 32, Ν.3966/2011), το οποίο διασυνδέει ηλεκτρονικά και με ασφάλεια τις σχολικές μονάδες της πρωτοβάθμιας και δευτεροβάθμιας εκπαίδευσης, περιλαμβανομένων των εκπαιδευτικών μονάδων της αλλοδαπής, τους φορείς παροχής υπηρεσιών δια βίου μάθησης, τις υπηρεσίες και τους εποπτευόμενους φορείς του ΥΠΑΙΘ σε κεντρικό και περιφερειακό επίπεδο, τους μαθητές, τα στελέχη της εκπαίδευσης και τους εκπαιδευτικούς.

Μέσω του ΠΣΔ, το Υπουργείο Παιδείας παρέχει στη σχολική κοινότητα ένα σύνολο από προηγμένες υπηρεσίες ηλεκτρονικής μάθησης, επικοινωνίας και συνεργασίας, ηλεκτρονικής διακυβέρνησης, καθώς και υπηρεσίες υποστήριξης και αρωγής χρηστών.

Το ΠΣΔ παρέχει όλες τις ψηφιακές υπηρεσίες του, συμπεριλαμβανομένης και της δικτυακής πρόσβασης των σχολείων και του ελέγχου περιεχομένου (web-filtering), από δικτυακές και υπολογιστικές υποδομές που ανήκουν στην ιδιοκτησία του Υπουργείου Παιδείας. Η αποκλειστική ευθύνη διοίκησης και διαχείρισης των υποδομών και των υπηρεσιών του ΠΣΔ έχει ανατεθεί στο ΙΤΥΕ «Διόφαντος» (παρ. 3, άρθρου 32, Ν.3966/2011), το οποίο για το σκοπό αυτό έχει μακροχρόνια συνεργασία με οκτώ (8) ακαδημαϊκά και ερευνητικά ιδρύματα. Οι φορείς αυτοί έχουν συγκροτήσει ένα εξειδικευμένο ανθρώπινο δίκτυο υποστήριξης, το οποίο διαθέτει υψηλή τεχνογνωσία και πολυετή

εμπειρία και καλύπτει πλήρως τις ανάγκες υποστήριξης των σχολείων σε δικτυακές και ψηφιακές υπηρεσίες και σε υπηρεσίες αρωγής.

Οι δικτυακές προσβάσεις και οι τηλεφωνικές συνδέσεις των Μονάδων του Πανελλήνιου Σχολικού Δικτύου (ΠΣΔ), θα αναβαθμιστούν μεταπτώμενες σε υπηρεσίες δικτυακών προσβάσεων και τηλεφωνικές υπηρεσίες που προσφέρει το Δίκτυο Δημόσιου Τομέα του Ελληνικού Δημοσίου μέσω του έργου ΣΥΖΕΥΞΙΣ II που υλοποιείται στην παρούσα φάση από την Κοινωνία της Πληροφορίας ΜΑΕ και χρηματοδοτείται από το Ε.Π. «Μεταρρύθμιση Δημόσιου Τομέα» του ΕΣΠΑ 2014-2020.

Σημειώνεται ότι το έργο ΣΥΖΕΥΞΙΣ II (Κυρίως Έργο) θα δημιουργήσει το «τηλεπικοινωνιακό δίκτυο» για το σύνολο του Ελληνικού Δημοσίου, μέσω του οποίου θα παρέχονται αναβαθμισμένες υπηρεσίες ηλεκτρονικών επικοινωνιών, όπως τηλεφωνίας, ίντερνετ, video, κλπ σε μειωμένο κόστος. Αποτελεί το «έργο πυρήνα» για τη συγκρότηση του Δικτύου Δημοσίου Τομέα (ΔΔΤ) όπως αυτό προσδιορίζεται στο Κεφάλαιο Θ' του νόμου 3979/2011 για την Ηλεκτρονική Διακυβέρνηση.

Το έργο ΣΥΖΕΥΞΙΣ II είναι ουσιαστικά μετεξέλιξη και επέκταση των έργων ΣΥΖΕΥΞΙΣ – ΣΥΖΕΥΞΙΣ I, που υλοποιήθηκαν και υποστηρίχθηκαν για λογαριασμό του Ελληνικού Δημοσίου από την ΚτΠ Μ.Α.Ε., και περιλαμβάνει την προμήθεια όλων των απαραίτητων υποδομών καθώς και όλων των απαραίτητων τηλεπικοινωνιακών υπηρεσιών για ένα ενδεικτικό πλήθος περίπου 34.000 κτιρίων του δημοσίου καλύπτοντας ένα πολύ μεγάλο ποσοστό των τηλεπικοινωνιακών αναγκών του δημόσιου τομέα (σε σχέση με τα 4.485 κτίρια του αρχικού ΣΥΖΕΥΞΙΣ) για ένα διάστημα τουλάχιστον 3 ετών.

Οι υφιστάμενες δικτυακές υποδομές του ΠΣΔ:

Στο πλαίσιο του έργου ΣΥΖΕΥΞΙΣ II και ειδικότερα των ακόλουθων έξι εκτελεστικών συμβάσεων (οι οποίες βρίσκονται σε εξέλιξη στην παρούσα φάση), το ΠΣΔ θα προμηθευτεί σύντομα τις παρακάτω δικτυακές υποδομές

A/A	Εκτελεστική Σύμβαση	Ανάδοχος / Περιοχές	Εξοπλισμός πρόσβασης / ασφάλειας
1	1453.1.2/2020	Ένωση εταιρειών ΟΤΕ Α.Ε.-SPACE HELLAS Α.Ε.-UNISYSTEMS Α.Ε. , έχοντας την ευθύνη παράδοσης, εγκατάστασης και παραμετροποίησης του εξοπλισμού στους Νομούς: Κρήτη (Νομοί Ηρακλείου, Λασιθίου, Ρεθύμνου, Χανίων) - Πελοπόννησος (Νομοί Αργολίδας, Αρκαδίας, Αχαΐας, Ηλείας, Κορινθίας, Λακωνίας, Μεσσηνίας) & Νομός Ζακύνθου.	Ασύμμετροι Φορείς • Cisco C1121-8P Μικροί Φορείς • Cisco C1121-8P Μεσαίοι Φορείς • Cisco ISR4431-SEC/K9 • Cisco FPR1010-FTD-HA-BUN

2	1453.1.3/2020	Ένωση εταιρειών ΟΤΕ Α.Ε.-SPACE HELLAS Α.Ε.-UNISYSTEMS Α.Ε. , έχοντας την ευθύνη παράδοσης, εγκατάστασης και παραμετροποίησης του εξοπλισμού στους Νομούς: Αιτωλοακαρνανίας, Άρτας, Βοιωτίας, Εύβοιας, Ευρυτανίας, Κεφαλληνίας, Λευκάδας, Μαγνησίας, Πρέβεζας, Φθιώτιδας, Φωκίδας.	Μεγάλοι Φορείς <ul style="list-style-type: none"> • Cisco ISR4461/K9 • Cisco FPR1140-FTD-HA-BUN
3	1453.1.4/2020	Ένωση εταιρειών ΟΤΕ Α.Ε.-SPACE HELLAS Α.Ε.-UNISYSTEMS Α.Ε. , έχοντας την ευθύνη παράδοσης, εγκατάστασης και παραμετροποίησης του εξοπλισμού στους Νομούς: Γρεβενών, Ημαθίας, Θεσπρωτίας, Ιωαννίνων, Καρδίτσας, Καστοριάς, Κέρκυρας, Κοζάνης, Λάρισας, Πέλλας, Πιερίας, Τρικάλων, Φλώρινας.	
4	1453.1.5/2020	Ένωση εταιρειών ΟΤΕ Α.Ε.-SPACE HELLAS Α.Ε.-UNISYSTEMS Α.Ε. , έχοντας την ευθύνη παράδοσης, εγκατάστασης και παραμετροποίησης του εξοπλισμού στους Νομούς: Δράμας, Έβρου, Θεσσαλονίκης, Καβάλας, Κιλκίς, Ξάνθης, Ροδόπης, Σερρών, Χαλκιδικής.	
5	1453.1.6/2020	Ένωση εταιρειών ΟΤΕ Α.Ε.-SPACE HELLAS Α.Ε.-UNISYSTEMS Α.Ε. , έχοντας την ευθύνη παράδοσης, εγκατάστασης και παραμετροποίησης του εξοπλισμού στους Νομούς: Αττικής (τμήμα) και Νομοί Δωδεκανήσων, Χίου και Σάμου.	
6	1453.2.1/2020	Εταιρεία LOGICOM SOLUTIONS LIMITED , έχοντας την ευθύνη παράδοσης, εγκατάστασης και παραμετροποίησης του εξοπλισμού στους Νομούς: Αττική (τμήμα), Κυκλάδων, Λέσβου.	

(*) Τα μοντέλα είναι πανομοιότυπα και για τους δύο (2) Αναδόχους.

Επομένως, σε κάθε σχολική μονάδα του ΠΣΔ που θα συνδεθεί στο ΣΥΖΕΥΞΙΣ II, θα εγκατασταθεί σύντομα ο παραπάνω εξοπλισμός, ο οποίος θα τελεί υπό τη διαχείριση του αναδόχου του ΣΥΖΕΥΞΙΣ II και μέσω αυτού του εξοπλισμού θα παρέχονται οι υπηρεσίες τηλεφωνίας ΣΥΖΕΥΞΙΣ II.

1.2. ΑΝΤΙΚΕΙΜΕΝΟ

Το αντικείμενο του παρόντος υποέργου αφορά στην αναβάθμιση των υποδομών πρόσβασης / ασφάλειας που θα εγκατασταθούν στους φορείς του ΠΣΔ. Η αναβάθμιση θα πραγματοποιηθεί μέσω της προμήθειας μιας συσκευής πρόσβασης – ασφάλειας, από την οποία το ΠΣΔ θα είναι πλέον σε θέση να διαχειρίζεται μόνο του τις υπηρεσίες που παρέχει (και για τις οποίες είναι ο καθ' ύλην αρμόδιος φορέας) στη σχολική κοινότητα. Η συσκευή αυτή θα είναι υπό τη διαχείριση του ΠΣΔ.

Σύμφωνα με την πρόσφατη διαστασιολόγηση που έχει πραγματοποιηθεί από την ΚτΠ ΑΕ, οι συνολικοί φορείς του ΠΣΔ ανέρχονται σε 13.762, από τους οποίους 1 είναι κατηγορίας μεσαίος, 4 μικρής και οι υπόλοιποι ασύμμετροι.

Οι υποδομές αυτές θα πρέπει να διαλειτουργούν με τις προαναφερθείσες δικτυακές υποδομές που εγκαθίστανται στην παρούσα φάση στους φορείς του ΠΣΔ, ώστε να καταστεί δυνατή η αδιάλειπτη παροχή των υπηρεσιών που παρέχονται από το ΠΣΔ.

1.2.1. Απαιτήσεις και Τεχνικές Προδιαγραφές

Αντικείμενο του έργου αυτού είναι η προμήθεια και εγκατάσταση δρομολογητή για τη διασύνδεση στο Πανελλήνιο Σχολικό Δίκτυο (ΠΣΔ) των Σχολικών και άλλων μονάδων της Πρωτοβάθμιας και Δευτεροβάθμιας Δημόσιας Εκπαίδευσης. Ο δρομολογητής θα δρομολογεί την κίνηση από το σχολείο προς το δίκτυο διανομής του ΠΣΔ. Η διασύνδεση αυτή θα γίνεται μέσω του δικτύου του μέσω του τηλεπικοινωνιακού δικτύου για το σύνολο του Ελληνικού Δημοσίου το οποίο δημιουργείται με το έργο ΣΥΖΕΥΞΙΣ ΙΙ που είναι σε εξέλιξη.

Η όλη διάρθρωση της διασύνδεσης κάθε μονάδας απεικονίζεται στο σχήμα που ακολουθεί. Στη διασύνδεση αυτή απεικονίζεται και η σύνδεση με το Μητροπολιτικό Δίκτυο (MAN) σε όσες μονάδες υπάρχει τέτοια διασύνδεση. Για τις περιπτώσεις που η Σχολική Μονάδα έχει διασύνδεση σε μητροπολιτικό δίκτυο (MAN) η οπτική αυτή σύνδεση θα μεταχθεί από την υπάρχουσα δικτυακή συσκευή στον δρομολογητή που θα εγκατασταθεί στα πλαίσια του παρόντος έργου και θα συνδεθεί στη δεύτερη WAN Θύρα.

Για το σκοπό αυτό και μόνο για τις 1200 μονάδες οι οποίες συνδέονται σε MAN ζητείται ο δρομολογητής να παραδοθεί με τον οπτικό Προσαρμογέα (SFP) κατάλληλου τύπου για τη διασύνδεση αυτή.

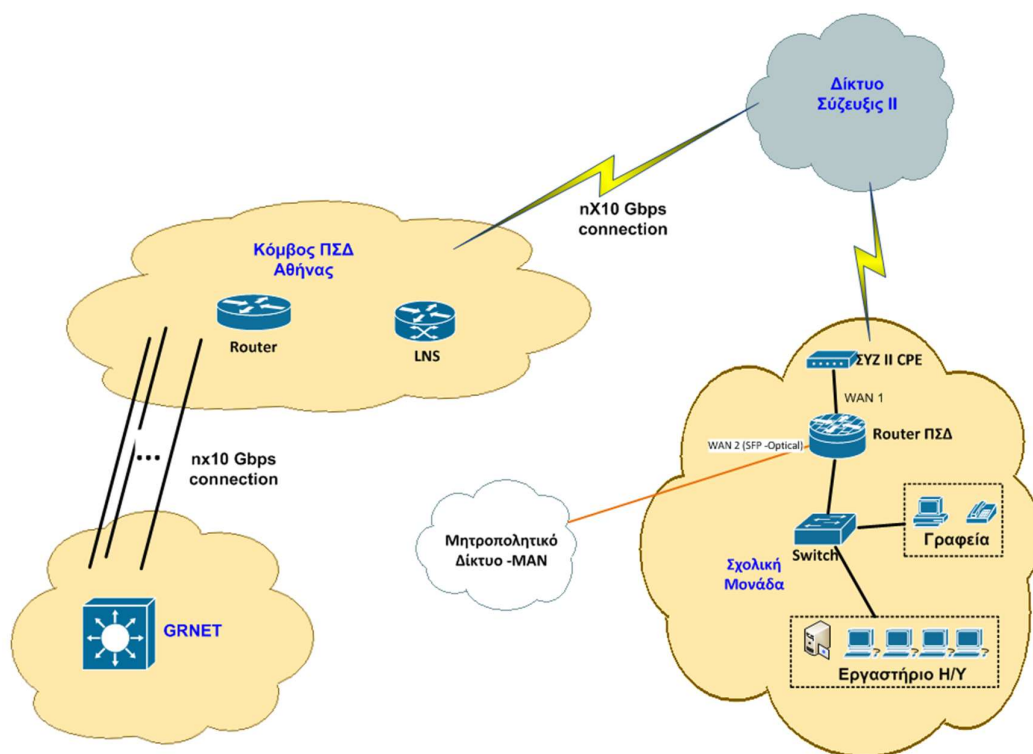

Ειδικότερα το έργο θα περιλαμβάνει τις ακόλουθες δράσεις:

- Προμήθεια δρομολογητών σχολικών και άλλων μονάδων του Πανελληνίου Σχολικού Δικτύου.
- Προμήθεια συστήματος διαμόρφωσης και διαχείρισης τερματικών δικτυακών συσκευών.
- Αρχική διαμόρφωση των δρομολογητών, εγκατάσταση τους στις σχολικές και άλλες μονάδες του Πανελληνίου Σχολικού Δικτύου και διασύνδεση τους με τον τερματικό εξοπλισμό του Σύζευξης II και το τοπικό δίκτυο της κάθε μονάδας.
- Παροχή υπηρεσιών εγγύησης και υποστήριξης του εξοπλισμού που θα εγκατασταθεί για μια πενταετία.

Ειδικότερα οι δρομολογητές, θα διαμορφωθούν από τον Ανάδοχο με κατάλληλη διαμόρφωση η οποία θα σχεδιαστεί κατά τη διάρκεια της Μελέτης Εφαρμογής σε συνεργασία με το Πανελλήνιο Σχολικό Δίκτυο. Η διαμόρφωση αυτή θα αποκαθιστά την αρχική σύνδεση του δρομολογητή με το σύστημα διαμόρφωσης και διαχείρισης τερματικών δικτυακών συσκευών. Μετά την αρχική αυτή διαμόρφωση και διασύνδεση, το κεντρικό σύστημα θα μπορεί να εγκαταστήσει την τελική διαμόρφωση του δρομολογητή, αποκαθιστώντας πλέον την πλήρη σύνδεση της μονάδας με το ΠΣΔ και το Διαδίκτυο.

Οι αναλυτικές προδιαγραφές του ζητούμενου εξοπλισμού και υπηρεσιών περιλαμβάνονται στις επόμενες παραγράφους καθώς και στους Πίνακες Τεχνικών Προδιαγραφών που ακολουθούν.

1.2.2. Δρομολογητές σχολικών και άλλων μονάδων του Πανελληνίου Σχολικού Δικτύου.

Η συσκευή πρόσβασης-ασφάλειας πρέπει να διαθέτει τουλάχιστον δύο WAN θύρες GE από τις οποίες η μία θα μπορεί να είναι οπτική με τοποθέτηση κατάλληλου οπτικού προσαρμογέα (SFP).

- Να υποστηρίζει δρομολόγηση (routing) IPv4/IPv6 πρωτοκόλλων.
- Να διαθέτει υποδοχή για μελλοντική τοποθέτηση καρτών LTE/4G και αντίστοιχων κεραιών εσωτερική και εξωτερικού χώρου.
- Να διαθέτει και ενσωματωμένη υποστήριξη Hardware Compression ή/και Encryption για IPSec/SSL κρυπτογράφηση.
- Να διαθέτει υποστήριξη ασύρματης δικτύωσης WiFi IEEE 802.11n 2,4GHz

Τα αναλυτικά χαρακτηριστικά τους παρουσιάζονται στους σχετικούς Πίνακες Συμμόρφωσης (βλ. Παράρτημα II – Πίνακες Συμμόρφωσης - 1.1 Ευρυζωνικός δρομολογητής μονάδων ΠΣΔ).

1.2.3. Σύστημα διαμόρφωσης και διαχείρισης τερματικών δικτυακών συσκευών.

Το Σύστημα διαμόρφωσης και διαχείρισης τερματικών δικτυακών συσκευών πρέπει να παρέχει τα γραφικά εργαλεία στον διαχειριστή για την διαχείριση, μορφοποίηση, παρακολούθηση και ανίχνευση-αντιμετώπιση βλαβών. Βασικά χαρακτηριστικά του συστήματος διαχείρισης είναι:

- Παρακολούθηση και ανίχνευση-αντιμετώπιση βλαβών (fault management). Να βοηθά στην πρόληψη προβλημάτων έτσι ώστε ο διαχειριστής να μπορεί να εξασφαλίσει την ομαλή λειτουργία της υποδομής και των παρεχόμενων υπηρεσιών.
- Διαχείριση μορφοποίησης (configuration management) των δικτυακών συσκευών. Να περιέχει τα κατάλληλα εργαλεία για την απλούστευση της διαδικασίας αλλαγών στο δίκτυο.
- Παρακολούθηση και δημιουργία αναφορών (monitoring-reporting). Να παρέχει σε σχεδόν πραγματικό χρόνο πληροφορίες σχετικά με την κατάσταση των δικτυακών συσκευών και να είναι δυνατή η δημιουργία σχετικών αναφορών.

Οι αναλυτικές προδιαγραφές του συστήματος διαμόρφωσης και διαχείρισης τερματικών δικτυακών συσκευών παρουσιάζονται στους σχετικούς Πίνακες Συμμόρφωσης (βλ. Παράρτημα II – Πίνακες Συμμόρφωσης - 1.2 Σύστημα διαμόρφωσης και διαχείρισης τερματικών δικτυακών συσκευών).

1.3. Ελάχιστες προδιαγραφές Υπηρεσιών

1.3.1. Υπηρεσίες Μελέτης Εφαρμογής

Η Μελέτη Εφαρμογής θα εκπονηθεί στο πλαίσιο της Φάσης 1: «Ανάλυση Απαιτήσεων - Μελέτη Εφαρμογής», θα αποτελέσει τον βασικό οδηγό υλοποίησης του έργου και θα περιλαμβάνει τα παρακάτω:

- Σχέδιο Διαχείρισης και Ποιότητας Έργου (ΣΔΠΕ).
- Επικαιροποίηση/καταγραφή της υφιστάμενης κατάστασης – Κατάλληλη ενημέρωση του Μητρώου Φορέων που διατηρεί η ΚτΠ ΜΑΕ, με τα στοιχεία των Σχολικών Μονάδων του ΣΥΖΕΥΞΙΣ II. Ο Ανάδοχος θα πραγματοποιήσει, εφόσον απαιτηθεί, τα site survey που είναι αναγκαία, προκειμένου να διασφαλιστεί η αρτιότητα της τεχνικής λύσης που θα εφαρμοστεί σε κάθε φορέα του ΠΣΔ.
- Ανάλυση Απαιτήσεων Φορέων – Οριστικοποίηση, σε συνεργασία με την Αναθέτουσα Αρχή και το Πανελλήνιο Σχολικό δίκτυο, των Σχολικών Μονάδων που θα εγκατασταθεί ο εξοπλισμός.
- Σχεδιασμός Αρχιτεκτονικής λύσης (Technical Architecture & Conceptual Design)
- Μεθοδολογία και σενάρια ελέγχου αποδοχής του εξοπλισμού και του λογισμικού του Έργου.
- Σχέδιο Εγκατάστασης δρομολογητών στους εμπλεκόμενους Φορείς.
- Σχέδιο Διαλειτουργικότητας του εξοπλισμού με το Δίκτυο ΣΥΖΕΥΞΙΣ II
- Σχέδιο κατάρτισης / εκπαίδευσης στελεχών των Σχολικών Μονάδων

1.3.2. Υπηρεσίες Πιλοτικής Λειτουργίας

Ο Ανάδοχος οφείλει να προσφέρει υπηρεσίες έναρξης επιχειρησιακής λειτουργίας του συστήματος σε μια ομάδα κρίσιμων χρηστών – στελεχών των Φορέων. Η ομάδα θα οριστικοποιηθεί πριν την έναρξη της φάσης από τους Φορείς Λειτουργίας σε συνεργασία με τον ανάδοχο. Οι υπηρεσίες αυτές, που θα παρασχεθούν από τον Ανάδοχο είναι οι εξής:

- Επιβεβαίωση σεναρίων ελέγχου και επικαιροποίησή τους καθ' όλη τη διάρκεια της φάσης αυτής.
- Τελικές δοκιμές ελέγχου λειτουργικότητας, προσθήκες / τροποποιήσεις με στόχο να επιβεβαιωθεί η απόλυτα εύρυθμη λειτουργία και καλή συνεργασία του συστήματος διαχείρισης του εξοπλισμού, από πλήρως εκπαιδευμένη περιορισμένη κοινότητα χρηστών (Key Users) με ενεργή συμμετοχή στο Έργο
- Δοκιμές ελέγχου στην λειτουργικότητα του εξοπλισμού (δρομολογητών) με στόχο να επιβεβαιωθεί η απόλυτα εύρυθμη λειτουργία και διαλειτουργικότητα με τον ήδη εγκατεστημένο εξοπλισμό του ΣΥΖΕΥΞΙΣ II.
- Την επίλυση προβλημάτων-υποστήριξη χρηστών.
- Τη διόρθωση / διαχείριση λαθών.
- Την υποστήριξη στο χειρισμό και λειτουργία των δρομολογητών (on-site).
- Την επικαιροποίηση (update) τεκμηρίωσης.
- Βελτιώσεις του συστήματος με βάση τις παρατηρήσεις των χρηστών
- Την επικαιροποίηση των σεναρίων ελέγχου καθ' όλη τη διάρκεια της φάσης αυτής (εφόσον πραγματοποιηθούν αλλαγές / προσθήκες στον εξοπλισμό ή/και στο σύστημα διαχείρισης αυτών που επηρεάζουν τα υφιστάμενα σενάρια ελέγχου)

- Οργάνωση και Λειτουργία Γραφείου Υποστήριξης Help Desk

Η επιτυχημένη πιλοτική λειτουργία οδηγεί στην έναρξη της δοκιμαστικής λειτουργίας.

1.3.3. Υπηρεσίες Δοκιμαστικής Λειτουργίας

Ο Ανάδοχος οφείλει να προσφέρει υπηρεσίες με στόχο την υποστήριξη σε πλήρη επιχειρησιακή λειτουργία του προσφερόμενου εξοπλισμού και του συστήματος διαχείρισης αυτού και την χρήση τους από το σύνολο των στελεχών – χρηστών. Οι υπηρεσίες αυτές, που θα παρασχεθούν από τον Ανάδοχο κατά τη Φάση αυτή, περιλαμβάνουν:

- Την πλήρη επιχειρησιακή δοκιμαστική λειτουργία του συστήματος,
- Τελικές δοκιμές ελέγχου λειτουργικότητας, προσθήκες / τροποποιήσεις με στόχο να επιβεβαιωθεί η απόλυτα εύρυθμη λειτουργία και καλή συνεργασία του συστήματος διαχείρισης του εξοπλισμού, από πλήρως εκπαιδευμένη περιορισμένη κοινότητα χρηστών (Key Users) με ενεργή συμμετοχή στο Έργο
- Τελικές δοκιμές ελέγχου λειτουργικότητας, προσθήκες/ τροποποιήσεις/βελτιώσεις, σύνθεση, πιλοτική χρήση κλπ.) με στόχο να επιβεβαιωθεί η απόλυτα εύρυθμη λειτουργία και καλή συνεργασία του συστήματος διαχείρισης του εξοπλισμού, υπό συνθήκες παραγωγικής λειτουργίας.
- Την υποστήριξη από πλευράς Αναδόχου σε συνθήκες **Εγγυημένου Επιπέδου Υπηρεσιών**, της πλήρους επιχειρησιακής λειτουργίας του εξοπλισμού και του Συστήματος διαχείρισης (λειτουργία με πραγματικά δεδομένα από το σύνολο των προβλεπόμενων χρηστών).
- Τη συντήρηση του λογισμικού και του εξοπλισμού
- Υπηρεσίες helpdesk 1ου και 2ου επιπέδου

Ο Ανάδοχος υποχρεούται να υποστηρίξει τους φορείς κάτω από πραγματικές συνθήκες λειτουργίας εξασφαλίζοντας την απαιτούμενη διαθεσιμότητα. Θα πρέπει να παρασχεθεί άμεση υποστήριξη σε όλους τους χρήστες του έργου μέσω τηλεφώνου (υπηρεσία help-desk) κατά το ωράριο λειτουργίας 09:00-17:00.

Ο Ανάδοχος υποχρεούται να παρέχει τις ακόλουθες υπηρεσίες:

- Τηλεφωνική υποστήριξη σχετικά με τη χρήση του εξοπλισμού
- Τηλεφωνική υποστήριξη για την αντιμετώπιση προβλημάτων κατά την χρήση

Ο υποψήφιος Ανάδοχος στην τεχνική προσφορά του υποχρεούται να περιγράψει αναλυτικά την δομή και οργάνωση της παραπάνω υπηρεσίας.

Ειδικότερα σημειώνονται τα ακόλουθα:

- Από τη συλλογή των παρατηρήσεων και των εκκρεμοτήτων ενδέχεται να δημιουργηθεί η ανάγκη για συγκεκριμένες παρεμβάσεις ή διορθώσεις στη λειτουργία του εξοπλισμού ή / και του Συστήματος Διαχείρισης. Ο Ανάδοχος μετά από συνεννόηση με την αρμόδια Επιτροπή, θα προχωρήσει στις απαραίτητες διορθωτικές κινήσεις, οι οποίες θα πρέπει να ολοκληρωθούν μέσα στο χρονικό διάστημα της Δοκιμαστικής λειτουργίας.
- Σε περίπτωση που κατά την περίοδο της Δοκιμαστικής λειτουργίας και κατά την κρίση των αρμόδιων Επιτροπών Παρακολούθησης / Παραλαβής εμφανισθούν σοβαρά, προβλήματα ή διαπιστωθεί ότι δεν πληρούνται κάποιες από τις προδιαγραφόμενες απαιτήσεις καλείται ο Ανάδοχος για άμεση επίλυση τεχνικών προβλημάτων και διόρθωση / διαχείριση των λαθών

μέσα στους προβλεπόμενους χρόνους. Ο Ανάδοχος πρέπει να ειδοποιήσει εγγράφως την αρμόδια Επιτροπή Παρακολούθησης / Παραλαβής ότι αποκατέστησε τη δυσλειτουργία ή βλάβη και τον τρόπο που το πραγματοποίησε. Η αρμόδια επιτροπή μετά από έλεγχο πιστοποιεί την αποκατάσταση της δυσλειτουργίας.

- Με την ολοκλήρωση της Δοκιμαστικής λειτουργίας και πριν από την οριστική παραλαβή του έργου ο Ανάδοχος είναι υποχρεωμένος να παραδώσει επικαιροποιημένη έκδοση του συνόλου της τεχνικής και λειτουργικής τεκμηρίωσης.

Η μεθοδολογία της Δοκιμαστικής λειτουργίας θα καθορισθεί κατά την Φάση 1.

Η επιτυχημένη δοκιμαστική λειτουργία οδηγεί στην Οριστική παραλαβή του Έργου.

1.3.4. Περίοδος Εγγύησης και Συντήρησης (ΠΕΣ)

Ως ΠΕΣ ορίζεται η συνολική περίοδος εγγύησης και συντήρησης, με έναρξη την οριστική παραλαβή του Έργου και με χρονική διάρκεια τουλάχιστον οκτώ (8) έτη.

Η ελάχιστη ζητούμενη Περίοδος Εγγύησης είναι **τρία (3) έτη** από την Οριστική Παραλαβή του Έργου.

Η περίοδος συντήρησης ξεκινά με τη λήξη της προσφερόμενης περιόδου εγγύησης και λήγει με τη λήξη της ΠΕΣ.

Σημείωση: Είναι στην ευχέρεια των υποψηφίων αναδόχων να προσφέρουν περίοδο Εγγύησης και Συντήρησης μεγαλύτερη της ελάχιστης ζητούμενης, όμως αυτή θα πρέπει να καλύπτει το σύνολο των προϊόντων και υπηρεσιών για ακέραιο αριθμό ετών.

1.3.5. Υπηρεσίες Εγγύησης Καλής Λειτουργίας

Η ελάχιστη ζητούμενη Εγγύηση Καλής Λειτουργίας είναι **τρία (3) έτη** από την Οριστική Παραλαβή του Έργου.

Σημείωση: Είναι στην ευχέρεια των υποψηφίων αναδόχων να προσφέρουν περίοδο Εγγύησης Καλής Λειτουργίας μεγαλύτερη της ελάχιστης ζητούμενης, όμως αυτή θα πρέπει να καλύπτει το σύνολο των προϊόντων και υπηρεσιών για ακέραιο αριθμό ετών.

Οι υπηρεσίες της Περιόδου Εγγύησης Καλής Λειτουργίας παρέχονται δωρεάν, αφορούν στο σύνολο του αντικείμενου της Φάσης 2 του Έργου και παρέχονται σε περιβάλλον Εγγυημένου Επιπέδου Υπηρεσιών (βλ. παρ. Τήρηση Εγγυημένου Επιπέδου Υπηρεσιών – Ρήτρες). Σημειώνεται ότι σε αυτές τις υπηρεσίες περιλαμβάνονται όλες οι τυχόν απαιτούμενες άδειες λογισμικού για τη λειτουργία του εξοπλισμού και του Συστήματος Διαχείρισης.

Κατά την Περίοδο Εγγύησης Καλής Λειτουργίας θα πρέπει να παρέχονται δωρεάν από τον ανάδοχο, οι εξής υπηρεσίες:

ΣΥΝΤΗΡΗΣΗ ΕΞΟΠΛΙΣΜΟΥ

- Προληπτική συντήρηση εξοπλισμού. Καθορισμός συχνότητας μια (1) φορά το χρόνο με την οποία πρέπει να διενεργούνται από εξουσιοδοτημένους τεχνικούς οι απαραίτητες ρυθμίσεις και εσωτερικοί καθαρισμοί του εξοπλισμού, καθώς και οι κατάλληλοι έλεγχοι των ευαίσθητων εξαρτημάτων τους, ώστε να εξασφαλίζεται η λειτουργία τους χωρίς προβλήματα και με το μικρότερο δυνατό αριθμό βλαβών. Στο πλαίσιο της Τεχνικής Προσφοράς θα πρέπει να περιγραφεί αναλυτικά το περιεχόμενο της προληπτικής συντήρησης του εξοπλισμού

- Αποκατάσταση βλαβών εξοπλισμού. Οι ενέργειες (εργασίες και ανταλλακτικά) που απαιτείται να εκτελεστούν στον εξοπλισμό (hardware) προκειμένου να αποκατασταθούν οι προϋποθέσεις για την ομαλή λειτουργία τους μετά την εμφάνιση σχετικού προβλήματος. Αν η πλήρης και οριστική επίλυση του προβλήματος δεν είναι εφικτή εντός του συγκεκριμένου χρονικού ορίου όπως προβλέπεται στην παρ. Τήρηση Εγγυημένου Επιπέδου Υπηρεσιών - Ρήτρες, επιβάλλονται οι προβλεπόμενες ρήτρες.
- Σε περίπτωση αδυναμίας επιδιόρθωσης κάποιας βλάβης, γίνεται επιτόπια αντικατάσταση του εξαρτήματος ή της μονάδας που λειτουργεί πλημμελώς. Η μονάδα θα επισκευάζεται στο χώρο της εγκατάστασης ή σε περίπτωση που αυτό δεν είναι εφικτό στα Τεχνικά Κέντρα του Αναδόχου. Η μεταφορά της μονάδας στα Τεχνικά Κέντρα του Αναδόχου και επιστροφή της στις εγκαταστάσεις του θα γίνεται με ευθύνη και δαπάνες του Αναδόχου.
- Την βελτιστοποίηση (Tuning) της απόδοσης του εξοπλισμού.
- Εξασφάλιση ανταλλακτικών. Υποχρέωση του Αναδόχου να έχει όλα τα απαραίτητα καινούργια ανταλλακτικά για την επισκευή και συντήρηση των συστημάτων. Ανταλλακτικά, πλην αναλωσίμων. Με τον όρο αναλώσιμα εννοούνται τα μη διαρκή υλικά ή /και όσα χρίζουν από τον κατασκευαστή τους προγραμματισμένης αντικατάστασης, του εγκατεστημένου εξοπλισμού.

ΣΥΝΤΗΡΗΣΗ ΕΦΑΡΜΟΓΩΝ / ΛΟΓΙΣΜΙΚΟΥ

- Διασφάλιση καλής λειτουργίας εφαρμογών.
- Τροποποίηση/ενημέρωση εφαρμογής κάθε φορά που θα υπάρχει κάποια θεσμική αλλαγή μέχρι την ημερομηνία της θέσης σε ισχύ της θεσμικής αλλαγής και σε κάθε περίπτωση εντός εύλογου χρονικού διαστήματος.
- Αποκατάσταση ανωμαλιών λειτουργίας (bugs) των εφαρμογών. Κατόπιν έγγραφης ειδοποίησης από τον Φορέα Λειτουργίας, ο Ανάδοχος είναι υποχρεωμένος να επιλύει τα προβλήματα εντός χρονικού διαστήματος από την αναγγελία (βλ. παρ. 1.4.3.1, Τήρηση Εγγυημένου Επιπέδου Υπηρεσιών – Ρήτρες) εφόσον αυτά δεν έχουν προκύψει από κακόβουλες ή άστοχες παρεμβάσεις τρίτων. Αν η πλήρης και οριστική επίλυση του προβλήματος δεν είναι εφικτή εντός του συγκεκριμένου χρονικού ορίου όπως προβλέπεται στην παρ., Τήρηση Εγγυημένου Επιπέδου Υπηρεσιών – Ρήτρες, επιβάλλονται οι προβλεπόμενες ρήτρες.
- Εντοπισμός αιτιών βλαβών/ δυσλειτουργιών και αποκατάσταση.
- Παράδοση – εγκατάσταση τυχόν νέων εκδόσεων των εφαρμογών, μετά από έγκριση του Κύριου του Έργου.
- Σε περίπτωση που η εγκατάσταση νέας έκδοσης των έτοιμων πακέτων λογισμικού, μετά από έγκριση των αρμόδιων Επιτροπών Παρακολούθησης / Παραλαβής συνεπάγεται την ανάγκη επεμβάσεων στις εφαρμογές, ο Ανάδοχος είναι υποχρεωμένος να πραγματοποιήσει τις επεμβάσεις κατόπιν συμφωνίας με τον Φορέα Λειτουργίας.
- Προσαρμογές στις αλλαγές των εκδόσεων εργαλείων ανάπτυξης εφαρμογών και προβλημάτων συμβατότητας με τις τρέχουσες εκδόσεις των δημοφιλών προγραμμάτων περιήγησης (web browsers) ή τυχόν προσαρμογές στα προβλήματα που προκύπτουν από αναβαθμίσεις των εν λόγω περιληγμένων.

- Βελτίωση των προγραμμάτων εφαρμογών σύμφωνα με τις ανάγκες των χρηστών. Οι βελτιώσεις αυτές θα αφορούν σε μικροδιορθώσεις που στόχο έχουν την καλύτερη αποδοτικότητα της εφαρμογής σε σχέση με:
 - ο χρόνους απόκρισης (ταχύτητα εφαρμογής),
 - ο φιλικότητα και χρηστικότητα περιβάλλοντος,
 - ο μικρής κλίμακας πληροφοριακές προσθήκες (π.χ εισαγωγή νέων πεδίων στη βάση δεδομένων και αυτόματη αναπροσαρμογή του γραφικού περιβάλλοντος, εκτυπωτικών), οι οποίες όμως δεν αλλοιώνουν δραστικά τον αρχιτεκτονικό σχεδιασμό της εφαρμογής.
 - ο Βελτιώσεις - αλλαγές στις καταστάσεις αναφορών.
 - ο Δημιουργία νέων καταστάσεων αναφορών (π.χ. στατιστικών).
 - ο Ανάπτυξη διαλειτουργικότητας.
 - ο Βελτιώσεις/ προσαρμογές αναπτυχθέντων διαλειτουργικότητας.
 - ο Τροποποιήσεις εγχειριδίων χρήσης εφόσον προκύπτουν αλλαγές/ τροποποιήσεις στις Εφαρμογές.
- Παράδοση αντιτύπων όλων των μεταβολών ή των επανεκδόσεων ή τροποποιήσεων των εγχειριδίων εφαρμογών.

Τεχνική Υποστήριξη

Η τεχνική υποστήριξη περιλαμβάνει:

- Υπηρεσίες Τεχνικής Υποστήριξης μέσω Λειτουργίας Helpdesk.

Το Γραφείο Υποστήριξης (Helpdesk) θα είναι διαθέσιμο με σκοπό την έγκαιρη και ουσιαστική υποστήριξη σε τεχνικά προβλήματα, δυσλειτουργίες και παραλείψεις τόσο τηλεφωνικά (τηλέφωνο και fax), όσο και ηλεκτρονικά (Web εφαρμογή και email). Το γραφείο υποστήριξης θα πρέπει να είναι έτοιμο για την έναρξη της φάσης Δοκιμαστικής Λειτουργίας. Ο Ανάδοχος θα υποβάλλει αναφορά στην οποία θα περιγράφεται η οργάνωση/λειτουργία του γραφείου, καθώς και η συμμόρφωση με τις ακόλουθες προδιαγραφές:

- Ο Ανάδοχος οφείλει να διαθέτει σε ετοιμότητα τεχνικό προσωπικό, η εμπειρία του οποίου είναι ευθύνη του Αναδόχου, ώστε να εξασφαλίζει στα απαιτούμενα χρονικά διαστήματα, την αποκατάσταση βλαβών/ δυσλειτουργιών.
- Βασική υποχρέωση του Αναδόχου είναι η οργάνωση και λειτουργία σύγχρονου Γραφείου Υποστήριξης (HelpDesk) το οποίο θα είναι διαθέσιμο προς την Αναθέτουσα Αρχή, σε ώρες ΚΩΚ

Στο πλαίσιο της υπηρεσίας αυτής ο ανάδοχος αναλαμβάνει τα ακόλουθα:

Να υποδέχεται τα αιτήματα για βοήθεια από όλα τα σημεία. Για το λόγο αυτό θα κατασκευάσει και θα διατηρεί λογισμικό καταγραφής όλων των διαδικασιών των βλαβών και προληπτικής συντήρησης, τους χρόνους αποκατάστασης καθώς και τα υλικά που χρησιμοποιούνται κάθε φορά. Το λογισμικό αυτό θα είναι προσβάσιμο μέσω web εφαρμογής και στην κεντρική διαχείριση του Κυρίου του Έργου. Στο λογισμικό αυτό ο ανάδοχος καταγράφει εκτός των ανωτέρω και το σύνολο του παραδοτέου εξοπλισμού με τα στοιχεία αυτού π.χ. serial numbers, models καθώς και το σημείο που έχει εγκατασταθεί ο εξοπλισμός αυτός και συνοδευτικά έγγραφα δελτία αποστολής και τιμολόγια.

Η αναγγελία βλαβών, θα μπορεί να γίνει εναλλακτικά με όλους τους παρακάτω τρόπους:
i. Μέσω της web εφαρμογής, ii. Τηλέφωνο, και ii. Email.

Ο εξοπλισμός και η Web εφαρμογή που υποχρεούται να χρησιμοποιεί ο Ανάδοχος για τη λειτουργία του Γραφείου Υποστήριξης ανήκουν στην κυριότητα του Κυρίου του Έργου. Όλοι οι κύριοι εμπλεκόμενοι στο Έργο θα έχουν πρόσβαση στην πύλη αυτή με ενιαίο τρόπο μέσω συγκεκριμένου λογαριασμού (username/password) που θα εκδίδεται κατόπιν αιτήματος των υπηρεσιών της Αναθέτουσας Αρχής. Η εφαρμογή θα επιτρέπει ηλεκτρονική παρακολούθηση της βλαβοληψίας και των μετρήσεων των χρόνων απόκρισης – αυτόματου υπολογισμού ρητρών καθώς και των ticket / αναφορών βλαβών που εκδίδονται.

Κατά τις εκτός ΚΩΚ περιόδους, ο Ανάδοχος θα πρέπει να προτείνει διαδικασία παροχής υποστήριξης σε περίπτωση ανάγκης. Η διαδικασία θα πρέπει να ορίζει τρόπο πρόσβασης στο προσωπικό ανάγκης του Αναδόχου (π.χ. μέσω κινητού τηλεφώνου).

Στο τέλος κάθε μήνα, ο Ανάδοχος υποβάλλει στον Κύριο του Έργου έκθεση για το βαθμό ικανοποίησης των όρων της συντήρησης. Η έκθεση θα υποβάλλεται από τον Ανάδοχο προς την Αναθέτουσα Αρχή, μέσα στο πρώτο δεκαήμερο κάθε μήνα, και θα περιλαμβάνει τα παρακάτω στοιχεία για τον προηγούμενο μήνα:

- I. Αριθμός αναγγελιών προβλήματος (βλάβη) και είδος προβλήματος.
- II. Αναλυτικά στοιχεία για χρόνους απόκρισης Γραφείου Υποστήριξης ανά κλήση και συνολική κατανομή.
- III. Αναλυτικά στοιχεία για κάθε κλήση προβλήματος (βλάβη ή δυσλειτουργία) που εξυπηρετήθηκε πέραν των χρονικών υποχρεώσεων που αναφέρονται στη παρούσα.
- IV. Αναλυτικά στοιχεία και για την επιβολή ποινών (ρήτρες μη συμμόρφωσης), όπως αίτιο, χρόνος, αντίτιμο ρήτρας κοκ, αλλά και συνολικό αντίτιμο επιβολής ποινών.

Στο τέλος κάθε έτους της σύμβασης και πριν την πληρωμή του, ο Ανάδοχος οφείλει να υποβάλει στον Κύριο του Έργου τελική έκθεση, η οποία περιλαμβάνει σύνοψη των ανωτέρω στοιχείων για κάθε περίοδο και πιστοποιεί την λειτουργία του γραφείου υποστήριξης.

Σε κάθε περίπτωση τα παραπάνω στοιχεία θα είναι πάντα διαθέσιμα ηλεκτρονικά μέσω της προαναφερθείσας εφαρμογής παρακολούθησης.

- On site υποστήριξη. Όταν τα αναφερόμενα προβλήματα δεν μπορούν να επιλυθούν απευθείας και οριστικά από το πρώτο επίπεδο παρέμβασης (Helpdesk), πρέπει να προωθούνται σε ειδικούς της Αναδόχου οι οποίοι θα δίνουν την απαιτούμενη λύση επιτόπου.
- Αντιμετώπιση λαθών και σφαλμάτων στη λειτουργία του συστήματος και του έτοιμου λογισμικού.

Κατόπιν ειδοποίησης από τον Κύριο του ο Ανάδοχος θα επιλύει τα προβλήματα εντός του αναφερόμενου παρακάτω χρονικού διαστήματος από την αναγγελία εφόσον αυτά δεν έχουν προκύψει από κακόβουλες ή άστοχες παρεμβάσεις τρίτων. Αν η πλήρης και οριστική επίλυση του προβλήματος δεν είναι εφικτή εντός του συγκεκριμένου χρονικού ορίου όπως προβλέπεται στο προσυμφωνημένο Εγγυημένο Επίπεδο Υπηρεσιών, θα επιβάλλονται οι προβλεπόμενες ρήτρες.

- Βελτιστοποιήσεις στη δομή της βάσης, έτσι ώστε να εξασφαλίζεται η βέλτιστη απόδοση του συστήματος.
- Αναβάθμιση του συστήματος σε νέες εκδόσεις του λειτουργικού συστήματος ή του συστήματος διαχείρισης βάσεων δεδομένων ή λοιπού έτοιμου λογισμικού στα οποία βασίζεται το σύστημα.
- Ενημέρωση των χειριστών του για τυχόν αλλαγές στη λειτουργικότητα του συστήματος.
- Μεταφορά Τεχνογνωσίας στους διαχειριστές (κεντρικούς, τοπικούς) και εκπαιδευτές του συστήματος, όποτε ζητηθεί.
- Αντιμετώπιση εκτάκτων περιστατικών από εξειδικευμένο προσωπικό, σε μη εργάσιμες ώρες και ημέρες, αργίες και εορτές, κατόπιν κλήσης από την Αναθέτουσα και με δυνατότητα άμεσης ανταπόκρισης.

1.3.6. Υπηρεσίες Συντήρησης

Ο Ανάδοχος είναι υποχρεωμένος, εφόσον ζητηθεί από τον Κύριο του Έργου, να υπογράψει Σύμβαση Συντήρησης διάρκειας πέντε (5) ετών με τίμημα που θα αναφέρεται στην Προσφορά του. Οι υπηρεσίες συντήρησης που ο Ανάδοχος είναι υποχρεωμένος να παρέχει κατά τη διάρκεια της περιόδου συντήρησης είναι ίδιες με τις υπηρεσίες που περιγράφονται για την περίοδο Εγγύησης Καλής Λειτουργίας που περιγράφεται στην προηγούμενη παράγραφο. Η Περίοδος Συντήρησης είναι πέντε (5) έτη μετά το πέρας της Εγγύησης καλής Λειτουργίας του Έργου.

1.3.7. Υπηρεσίες Υποστήριξης ΟΠΣ ΤΑ

Σύμφωνα με τις Οδηγίες του ΣΔΕ (Συστήματος Διαχείρισης Ελέγχου) του Ταμείου Ανάκαμψης και Ανθεκτικότητας, από το οποίο γίνεται η χρηματοδότηση του έργου, **ο Ανάδοχος της παρούσας σύμβασης θα υποχρεούται να ενημερώνει το ΟΠΣ ΤΑ (Ολοκληρωμένο Πληροφοριακό Σύστημα Ταμεία Ανάκαμψης) για την πρόοδο υλοποίησης της σύμβασης και την τήρηση των συμβατικών του υποχρεώσεων αναφορικά με τις φάσεις, τα πακέτα έργου και τα παραδοτέα, όπως αυτά αποτυπώνονται στο Τεχνικό Δελτίο Σύμβασης.**

Η ενημέρωση της προόδου της σύμβασης **γίνεται με συμπλήρωση από τον Ανάδοχο του Εντύπου Δ6_Δελτίο Παρακολούθησης Υλοποίησης Σύμβασης.**

Το Δελτίο Παρακολούθησης Υλοποίησης Σύμβασης συνιστά μία εποπτική καταγραφή των βασικών συνιστωσών υλοποίησης του φυσικού και οικονομικού αντικείμενου του έργου και παρέχει πληροφορίες ως προς την πρόοδο των επιμέρους ενεργειών και τυχόν αποκλίσεις από τον αρχικό προγραμματισμό, καθώς και ως προς τη ρεαλιστικότητα των προβλέψεων ολοκλήρωσης των επιμέρους σταδίων και την έγκαιρη ολοκλήρωση του. Περιλαμβάνει επιπλέον στοιχεία για τις ενέργειες ωρίμανσης που υπολείπονται κατά το χρόνο υπογραφής της σύμβασης.

Ο Ανάδοχος ενημερώνει το Δελτίο Παρακολούθησης Υλοποίησης Σύμβασης μια φορά ανά μήνα, καθώς και κάθε φορά που:

- μία ενέργεια δεν επιτυγχάνεται εντός της προβλεπόμενης χρονικής προθεσμίας, προκειμένου να δηλωθεί η νέα εκτιμώμενη ημερομηνία ολοκλήρωσής της (εφόσον δεν επιφέρει αλλαγές στο συνολικό χρονοδιάγραμμα του έργου στο ΕΣΑΑ, αλλιώς υποβάλλει αίτημα τροποποίησης του ΤΔΕ), ή παρουσιάζεται πρόβλημα ή εμπλοκή στην υλοποίησή της.
- επιτυγχάνεται ένα Ορόσημο/Στόχος, και πριν την ανάθεση του ελέγχου της επίτευξής του, σύμφωνα με οριζόμενα στη Διαδικασία Δ7_Δήλωση Επίτευξης Οροσήμων/Στόχων.

Μετά τη συμπλήρωση του Δελτίου Παρακολούθησης στο ΟΠΣ, **ο Ανάδοχος ενημερώνει μέσω ΟΠΣ ΤΑ τον Φορέα Υλοποίησης – Κοινωνία της Πληροφορίας ΜΑΕ.**

1.4. Μεθοδολογία Υλοποίησης**1.4.1. Χρονοδιάγραμμα**

Η μέγιστη συνολική διάρκεια του έργου είναι **Δώδεκα 12 μήνες** από την ημερομηνία υπογραφής της Σύμβασης (χωρίς να λαμβάνονται υπόψη όλες οι ενδιάμεσες παραλαβές των φάσεων).

Η παροχή των επιμέρους εργασιών από τον Ανάδοχο είναι δυνατόν να μεταβάλλεται χρονικά, μετά από κοινή συμφωνία, και υπό την προϋπόθεση ότι δεν μεταβάλλεται το συνολικό χρονοδιάγραμμα του Έργου.

Η Αναθέτουσα Αρχή διατηρεί το δικαίωμα μονομερούς μετάθεσης του χρονοδιαγράμματος του Έργου ή των επί μέρους προβλεπόμενων χρονικών σημείων ή δράσεων του χρονοδιαγράμματος, εάν κρίνει ότι αυτό επιβάλλεται, για συνολικό χρονικό διάστημα τριάντα (30) ημερών. Στις περιπτώσεις αυτές ενημερώνει εγκαίρως τον Ανάδοχο για τη διαφοροποίηση του χρονοδιαγράμματος ως προς τη συγκεκριμένη δράση.

Ο Ανάδοχος δικαιούται να ζητήσει μετάθεση της προθεσμίας εκτέλεσης του Έργου ή επιμέρους εργασιών του στην περίπτωση που η εκτέλεση της σύμβασης ή επιμέρους δραστηριοτήτων της καθυστερεί ή πρόκειται να καθυστερήσει για λόγους που δεν ανάγονται σε περιοχές ευθύνης του ή για λόγους ανωτέρας βίας. Στην περίπτωση αυτή ο Ανάδοχος συνυποβάλλει πλήρη και λεπτομερή στοιχεία για την τεκμηρίωση του αιτήματός του και το αίτημα εξετάζεται από την Αναθέτουσα Αρχή, η οποία αποφασίζει αν δικαιολογείται να δοθεί μετάθεση και πόση είτε για το μέλλον είτε με αναδρομική ισχύ και ειδοποιεί σχετικά εγγράφως τον Ανάδοχο.

Συνοπτικά το χρονοδιάγραμμα έχει ως εξής:

Φάση	Διάρκεια υλοποίησης φάσης (σε μήνες)	Προϋπόθεση έναρξης
ΦΑΣΗ 1: Ανάλυση Απαιτήσεων & Μελέτη Εφαρμογής	2	Έναρξη με την υπογραφή της Σύμβασης
ΦΑΣΗ 2: Προμήθεια, Εγκατάσταση, παραμετροποίηση και θέση σε λειτουργία εξοπλισμού πρόσβασης & Συστήματος διαχείρισης δρομολογητών	6	Έναρξη με την παραλαβή της Φάσης 1
Φάση 3: Πιλοτική Λειτουργία	1	Έναρξη με την παραλαβή της Φάσης 2
Φάση 4: Δοκιμαστική λειτουργία	3	Έναρξη με την παραλαβή της Φάσης 3

Οι παραπάνω 4 φάσεις θα εφαρμοστούν σε κάθε φορέα του ΠΣΔ, που ανήκει στο αντικείμενο του παρόντος έργου.

1.4.2. Φάσεις – Παραδοτέα

Τα παραδοτέα ανά φάση έχουν ως εξής:

1.4.2.1. ΦΑΣΗ 1: Ανάλυση απαιτήσεων και Μελέτη Εφαρμογής

Η Φάση 1 αρχίζει με την υπογραφή της Σύμβασης του έργου και έχει μέγιστη διάρκεια δύο (2) μήνες, ενώ η ολοκλήρωση της αποτελεί προϋπόθεση της έναρξης της Φάσης 2: Προμήθεια και Εγκατάσταση εξοπλισμού & Συστήματος διαχείρισης δρομολογητών του έργου. Κατά τη διάρκεια αυτής της φάσης θα υλοποιηθεί η μελέτη εφαρμογής και οι συνοδευτικές μελέτες για την εκτέλεση του έργου. Η Μελέτη Εφαρμογής αποτελεί τον βασικό οδηγό υλοποίησης του έργου και περιλαμβάνει:

- Σχέδιο Διαχείρισης και Ποιότητας Έργου (ΣΔΠΕ).

- Επικαιροποίηση/καταγραφή της υφιστάμενης κατάστασης – Κατάλληλη ενημέρωση του Μητρώου Φορέων που διατηρεί η ΚΤΠ ΜΑΕ, με τα στοιχεία των Σχολικών Μονάδων του ΣΥΖΕΥΞΙΣ II
- Ανάλυση Απαιτήσεων Φορέων – Οριστικοποίηση, σε συνεργασία με την Αναθέτουσα Αρχή και το Πανελλήνιο Σχολικό δίκτυο, των Σχολικών Μονάδων που θα εγκατασταθεί ο εξοπλισμός.
- Σχεδιασμός Αρχιτεκτονικής λύσης (Technical Architecture & Conceptual Design)
- Μεθοδολογία και σενάρια ελέγχου αποδοχής του εξοπλισμού και του λογισμικού του Έργου.
- Σχέδιο Εγκατάστασης Δρομολογητών στους εμπλεκόμενους Φορείς.
- Σχέδιο Διαλειτουργικότητας του εξοπλισμού με το Δίκτυο ΣΥΖΕΥΞΙΣ II
- Σχέδιο κατάρτισης / εκπαίδευσης στελεχών των Σχολικών Μονάδων
- Επιτόπιες αυτοψίες / Site surveys, όπου απαιτείται κατά την κρίση και ευθύνη του Αναδόχου

Παραδοτέα Φάσης:

- Π1.1 Σχέδιο Διαχείρισης και Ποιότητας Έργου (ΣΔΠΕ)
- Επικαιροποίηση/καταγραφή της υφιστάμενης κατάστασης – Κατάλληλη ενημέρωση του Μητρώου Φορέων που διατηρεί η ΚΤΠ ΜΑΕ, με τα στοιχεία των Σχολικών Μονάδων του ΣΥΖΕΥΞΙΣ II
- Π1.3 Οριστικοποιημένο Τεύχος Ανάλυσης Απαιτήσεων Φορέων
- Π1.4 Σχεδιασμός Αρχιτεκτονικής λύσης (Technical Architecture & Conceptual Design)
- Π1.5 Μεθοδολογία και σενάρια ελέγχου αποδοχής του εξοπλισμού και του λογισμικού του Έργου.
- Π1.6 Σχέδιο Εγκατάστασης Δρομολογητών στους εμπλεκόμενους Φορείς.
- Π1.7 Σχέδιο Διαλειτουργικότητας του εξοπλισμού με το Δίκτυο ΣΥΖΕΥΞΙΣ II
- Π1.8 Σχέδιο κατάρτισης / εκπαίδευσης στελεχών των Σχολικών Μονάδων
- Π1.9 Πορίσματα των site surveys που έγιναν, εγκεκριμένα από τους αρμόδιους τοπικούς υπεύθυνους των φορέων του ΠΣΔ

1.4.2.2. ΦΑΣΗ 2: Προμήθεια, Εγκατάσταση, Παραμετροποίηση και θέση σε λειτουργία Εξοπλισμού Πρόσβασης & Συστήματος Διαχείρισης Δρομολογητών

Η Φάση 2 αρχίζει με την ολοκλήρωση της Φάσης 1 και έχει μέγιστη διάρκεια έξι (6) μήνες, ενώ η ολοκλήρωση της αποτελεί προϋπόθεση έναρξης των Φάσεων 3 - Εκπαίδευση & 4 – Πιλοτική Λειτουργία.

Η παρούσα φάση περιλαμβάνει τα παρακάτω:

- Προμήθεια και εγκατάσταση (ποσοτική & ποιοτική παραλαβή) των προσφερόμενων Δρομολογητών - Εκτέλεση σεναρίων ελέγχων.
- Προμήθεια και εγκατάσταση (ποσοτική & ποιοτική παραλαβή) του προσφερόμενου από τον Ανάδοχο Συστήματος διαχείρισης των προσφερόμενων δρομολογητών. Εκτέλεση σεναρίων ελέγχων.
- Ολοκλήρωση (παραμετροποίηση και θέση σε λειτουργία) του εξοπλισμού στην υφιστάμενη τηλεπικοινωνιακή υποδομή κάθε φορέα, στο πλαίσιο του έργου ΣΥΖΕΥΞΙΣ II.
- Έλεγχο για την ορθή λειτουργία του εξοπλισμού και την επιτυχή ενσωμάτωσή του στις υφιστάμενες υποδομές σε κάθε Φορέα του ΠΣΔ.

- Τεκμηρίωση χρήσης ΕΦΑΡΜΟΓΩΝ και εξοπλισμού (user manuals)

Παραδοτέα Φάσης:

- Π2.1 Εγκατεστημένο Έτοιμο Λογισμικό Διαχείρισης Δρομολογητών, σε λειτουργική ετοιμότητα
- Π2.2 Εγκατεστημένος Εξοπλισμός Δρομολογητών, σε λειτουργική ετοιμότητα
- Π2.3 Αποτελέσματα σεναρίων ελέγχου καλής λειτουργίας
- Π2.4 Σειρά Εγχειριδίων Τεκμηρίωσης (λειτουργικής & υποστηρικτικής)

1.4.2.3. ΦΑΣΗ 3: Πιλοτική Λειτουργία

Η παρούσα φάση περιλαμβάνει τον έλεγχο της ορθής λειτουργίας του εξοπλισμού και του Συστήματος Διαχείρισης, που θα αναπτυχθούν στο πλαίσιο της Φάσης 2 του έργου. Ο έλεγχος καλής λειτουργίας θα γίνει σε επιλεγμένους φορείς και θα αφορά ολοκληρωμένη διεξαγωγή σεναρίων ελέγχου για την κάλυψη όλων των πιθανών σεναρίων λειτουργίας με πραγματικά δεδομένα.

Πιο συγκεκριμένα, η παρούσα φάση περιλαμβάνει:

- Επιβεβαίωση σεναρίων ελέγχου και επικαιροποίησή τους καθ' όλη τη διάρκεια της φάσης αυτής.
- Τελικές δοκιμές ελέγχου λειτουργικότητας, προσθήκες / τροποποιήσεις με στόχο να επιβεβαιωθεί η απόλυτα εύρυθμη λειτουργία και καλή συνεργασία του συστήματος διαχείρισης του εξοπλισμού, από πλήρως εκπαιδευμένη περιορισμένη κοινότητα χρηστών (Key Users) με ενεργή συμμετοχή στο Έργο
- Δοκιμές ελέγχου στην λειτουργικότητα του εξοπλισμού με στόχο να επιβεβαιωθεί η απόλυτα εύρυθμη λειτουργία και διαλειτουργικότητα με τον ήδη εγκατεστημένο εξοπλισμό του ΣΥΖΕΥΞΙΣ II.
- Την επίλυση προβλημάτων-υποστήριξη χρηστών.
- Τη διόρθωση / διαχείριση λαθών.
- Την υποστήριξη στο χειρισμό και λειτουργία των δρομολογητών (on-site).
- Την επικαιροποίηση (update) τεκμηρίωσης.
- Βελτιώσεις του συστήματος με βάση τις παρατηρήσεις των χρηστών
- Την επικαιροποίηση των σεναρίων ελέγχου καθ' όλη τη διάρκεια της φάσης αυτής (εφόσον πραγματοποιηθούν αλλαγές / προσθήκες στον εξοπλισμό ή/και στο σύστημα διαχείρισης αυτών που επηρεάζουν τα υφιστάμενα σενάρια ελέγχου)
- Οργάνωση και Λειτουργία Γραφείου Υποστήριξης Help Desk

Παραδοτέα Φάσης:

- Π3.1 Πιλοτική Λειτουργία σε επιλεγμένους Φορείς από κρίσιμη κοινότητα φορέων, χρησιμοποιώντας πραγματικά δεδομένα, έτοιμες να μουν σε Δοκιμαστική Λειτουργία υπό συνθήκες Εγγυημένου Επιπέδου Υψηλεσιών
- Π3.2 Επικαιροποιημένα Σενάρια Ελέγχου Αποδοχής Εξοπλισμού και Συστήματος διαχείρισης αυτού
- Π3.3 Επικαιροποιημένα Εγχειρίδια Τεκμηρίωσης (λειτουργικής & υποστηρικτικής)
- Π3.4 Οργάνωση και Λειτουργία Γραφείου Υποστήριξης Help Desk

1.4.2.4. ΦΑΣΗ 4: Δοκιμαστική Λειτουργία

Η παρούσα φάση περιλαμβάνει:

- Την πλήρη επιχειρησιακή δοκιμαστική λειτουργία του συστήματος,
- Τελικές δοκιμές ελέγχου λειτουργικότητας, προσθήκες / τροποποιήσεις με στόχο να επιβεβαιωθεί η απόλυτα εύρυθμη λειτουργία και καλή συνεργασία του συστήματος διαχείρισης του εξοπλισμού, από πλήρως εκπαιδευμένη περιορισμένη κοινότητα χρηστών (Key Users) με ενεργή συμμετοχή στο Έργο
- Τελικές δοκιμές ελέγχου λειτουργικότητας του εξοπλισμού των Δρομολογητών, υπό συνθήκες παραγωγικής λειτουργίας.
- Στη ΦΑΣΗ Δοκιμαστικής Λειτουργίας ο Ανάδοχος καλείται να παράσχει τις υπηρεσίες:
 - υποστήριξη χρηστών μέσω οργάνωσης και λειτουργίας σύγχρονου Γραφείου Υποστήριξης (Help Desk).
 - υποστήριξη χρηστών κατά τη μετάβαση στο νέο επιχειρησιακό περιβάλλον με υπηρεσίες για επιτόπια υποστήριξη για κάθε Φορέα, που συμμετέχει στην Δοκιμαστική λειτουργία του συστήματος.
 - συντήρηση εξοπλισμού, έτοιμοι λογισμικού και εφαρμογών.
 - Σχέδιο Διαχείρισης και Υποστήριξης των συστημάτων μετά την Οριστική Παραλαβή του έργου.
- Την υποστήριξη στο χειρισμό και λειτουργία του εξοπλισμού των Δρομολογητών (on-site).
- Αξιολόγηση αποτελεσμάτων ΦΑΣΗΣ, Οριστική Παραλαβή Έργου

Παραδοτέα Φάσης:

- Π4.1 Υπηρεσίες υποστήριξης της Δοκιμαστικής Λειτουργίας (Help Desk , Επιτόπια Υποστήριξη)
- Π4.2 Επικαιροποιημένα Σενάρια Ελέγχου Αποδοχής Συστημάτων
- Π4.3 Σύστημα δοκιμασμένο σε συνθήκες πλήρους επιχειρησιακής λειτουργίας, έτοιμο προς Οριστική Παραλαβή από την Αναθέτουσα Αρχή

1.4.3. Τήρηση προδιαγραφών ποιότητας υπηρεσιών**1.4.3.1. Τήρηση Εγγυημένου Επιπέδου Υπηρεσιών – Ρήτρες**

Ο Ανάδοχος υποχρεούται να παρέχει Υπηρεσίες Τεχνικής Υποστήριξης, καθ' όλη τη διάρκεια της Δοκιμαστικής Λειτουργίας και της περιόδου Εγγύησης - Συντήρησης. Στόχος των υπηρεσιών Τεχνικής Υποστήριξης είναι η εξασφάλιση της καλής λειτουργίας του εξοπλισμού και του Συστήματος διαχείρισης των δρομολογητών, η ανταπόκριση του Αναδόχου σε αναγγελίες δυσλειτουργιών και βλαβών και η αποκατάστασή τους, εντός συγκεκριμένων χρονικών ορίων. Αν η πλήρης και οριστική επίλυση του προβλήματος δεν είναι εφικτή εντός του συγκεκριμένου χρονικού ορίου όπως αυτός καθορίζεται παρακάτω, θα επιβάλλονται οι προβλεπόμενες ρήτρες.

Ορισμοί:

- ✓ **Λογισμικό/Εφαρμογές:** το σύνολο των διακριτών μονάδων λογισμικού/εφαρμογών που παραδόθηκαν στο πλαίσιο της Σύμβασης, η εύρυθμη λειτουργία των οποίων στηρίζει τη λειτουργικότητα του συστήματος.
- ✓ **ΒΛΑΒΗ:** μη αναστρέψιμη ζημιά μέρους ή όλης της διακριτής μονάδας εξοπλισμού ή λογισμικού του έργου. Η ζημιά αυτή επηρεάζει άμεσα και αρνητικά την διαθεσιμότητα ή απόδοση του εν λόγω στοιχείου και κατ' επέκταση την ποιότητα των υπηρεσιών του συστήματος

- ✓ **ΔΥΣΛΕΙΤΟΥΡΓΙΑ:** μη αναστρέψιμη ζημιά σε πλεονάζον συστατικό διακριτής μονάδας εξοπλισμού, η οποία δεν επηρεάζει άμεσα ούτε την διαθεσιμότητα ούτε την απόδοση της μονάδας και κατ' επέκταση δεν επηρεάζει άμεσα την ποιότητα των υπηρεσιών του συστήματος.
- ✓ **ΚΩΚ** (κανονικές ώρες κάλυψης): Το χρονικό διάστημα 07:30 – 17:00 για τις εργάσιμες ημέρες.
- ✓ **ΕΩΚ** (επιπλέον ώρες κάλυψης): Το υπόλοιπο χρονικό διάστημα.
- ✓ **Εφαρμογή SLA:** Ο Ανάδοχος θα προσφέρει εφαρμογή SLA με On-line παρακολούθησης της υποβολής των ticket / αναφορών βλαβών και της παρακολούθησης των αιτημάτων της βλαβολησίας. Μέσω της εφαρμογής θα μετρούνται οι χρόνοι απόκρισης και θα υπολογίζονται οι ρήτρες καθώς και συγκεντρωτικές αναφορές για τα ticket / αναφορών βλαβών. Η εφαρμογή θα είναι εγκατεστημένη τόσο στον Ανάδοχο όσο και στον Φορέα.

Χρόνος Διάγνωσης Βλάβης/Δυσλειτουργίας:

- **εντός τεσσάρων (4) ωρών** από τη στιγμή της αναγγελίας της βλάβης εφόσον η ειδοποίηση έγινε από Δευτέρα μέχρι Παρασκευή και στο διάστημα από 08:00 μέχρι 13:00, ή
- το πρωί (08:00 η ώρα), της επομένης εργάσιμης ημέρας εφόσον η ειδοποίηση έγινε εκτός των πιο πάνω ημερών και ωρών,

Χρόνος αποκατάστασης βλάβης Για τις ΒΛΑΒΕΣ στοιχείων θα ειδοποιούνται τεχνικοί που θα έχουν προκαθορισθεί για το σκοπό αυτό, ενώ η σχετική αναγγελία θα πραγματοποιείται μέσω της εφαρμογής SLA (υποβολή και παρακολούθηση αιτημάτων), μέσω της οποίας ο Ανάδοχος θα λαμβάνει τις σχετικές ειδοποιήσεις και στην οποία θα τεκμηριώνει την ανταπόκριση του.

Η ανταπόκριση του Αναδόχου σε περίπτωση ΒΛΑΒΗΣ με παρουσία τεχνικού (όπου απαιτείται) θα πρέπει να είναι έγκαιρη ώστε η πλήρης αποκατάσταση του προβλήματος (πχ. αντικατάσταση στοιχείου και θέση του σε πλήρη παραγωγική λειτουργία) να έχει ολοκληρωθεί σύμφωνα με τα παρακάτω όριο, τα οποία και καθορίζουν τον Αποδεκτό Χρόνο Βλάβης:

- σε κάθε περίπτωση μετά την πάροδο 1 εργάσιμης ημέρας από την αναγγελία της βλάβης και εφόσον δεν έχει αποκατασταθεί η λειτουργία της μονάδας, ο ανάδοχος οικονομικός φορέας θα πρέπει να την αντικαταστήσει με όμοια (ή ισοδύναμη τεχνικά) μονάδα που λειτουργεί κανονικά και να εγκαταστήσει το αντίστοιχο λογισμικό.

Ο υποψήφιος ανάδοχος οικονομικός φορέας θα πρέπει να τεκμηριώσει αναλυτικά το σχήμα υποστήριξης που προτείνει καθώς και τον τρόπο λειτουργίας αυτού.

Χρόνος αποκατάστασης δυσλειτουργίας Για τις ΔΥΣΛΕΙΤΟΥΡΓΙΕΣ στοιχείων θα ειδοποιούνται τεχνικοί που θα έχουν προκαθορισθεί για το σκοπό αυτό, ενώ η σχετική αναγγελία θα πραγματοποιείται μέσω της εφαρμογής SLA (υποβολή και παρακολούθηση αιτημάτων), μέσω της οποίας ο Ανάδοχος θα λαμβάνει τις σχετικές ειδοποιήσεις και στην οποία θα τεκμηριώνει την ανταπόκριση του.

Η ανταπόκριση του Αναδόχου σε περίπτωση ΔΥΣΛΕΙΤΟΥΡΓΙΑΣ με παρουσία τεχνικού (όπου απαιτείται) θα πρέπει να είναι έγκαιρη ώστε η πλήρης αποκατάσταση του προβλήματος (πχ. αντικατάσταση στοιχείου και θέση του σε πλήρη παραγωγική λειτουργία) να έχει ολοκληρωθεί

- το αργότερο στις 08:00πμ της επόμενης ημέρας από τη στιγμή της αναγγελίας εφόσον η αναγγελία έγινε εντός ΚΩΚ.
- το αργότερο στις 07:30πμ της μεθεπόμενης εργάσιμης ημέρας από την στιγμή της αναγγελίας, εφόσον η αναγγελία έγινε εντός ΕΩΚ.

Σημειώνεται ότι, ανά διακριτή μονάδα, ο Χρόνος αποκατάστασης βλάβης / δυσλειτουργίας προσμετράται αθροιστικά σε μηνιαία βάση.

Εξασφάλιση ανταλλακτικών. Υποχρέωση του Αναδόχου είναι να διασφαλίσει την ύπαρξη και δωρεάν παροχή των απαραίτητων καινούργιων (όμοιων ή νεότερων) ανταλλακτικών για την επισκευή και συντήρηση των συστημάτων καθ' όλη τη διάρκεια της «Καλής Λειτουργίας» και μέσα στους προβλεπόμενους χρόνους όπως αυτοί καθορίζονται ανωτέρω.

Σε κάθε περίπτωση, τα ανταλλακτικά θα είναι του ιδίου κατασκευαστή με τα υλικά που έχουν παρουσιάσει βλάβη. Σε περίπτωση αδυναμίας εύρεσης ανταλλακτικών από τον συγκεκριμένο κατασκευαστή ο Ανάδοχος μπορεί να προμηθευτεί κατάλληλα συμβατά ανταλλακτικά, μετά τη σύμφωνη γνώμη της Φορέα. Σε περίπτωση μη ανεύρεσης των συμβατών ανταλλακτικών θα αντικαταστήσει το σύνολο του απαιτούμενου εξοπλισμού που απαιτείται με δική του επιβάρυνση, προκειμένου να καταστεί το σύστημα λειτουργικό

Σε περίπτωση που διαπιστωθεί ότι απαιτείται ανταλλακτικός εξοπλισμός, θα είναι δυνατό να μεσολαβεί χρονικό διάστημα, το οποίο δεν θα μπορεί να υπερβαίνει:

- ✓ τις 24 ώρες εφόσον τα ανταλλακτικά βρίσκονται στην αποθήκη του αναδόχου ή της αντιπροσωπείας του απαιτούμενου εξοπλισμού στην Ελλάδα και
- ✓ τις 96 ώρες εφόσον χρειασθεί η προμήθεια του εξοπλισμού να γίνει από χώρα εκτός Ελλάδος.

Σε περίπτωση που δεν απαιτούνται ανταλλακτικά, η αποκατάσταση της βλάβης θα πρέπει να αρχίζει άμεσα.

Η εγγύηση θα παρέχεται στο χώρο εγκατάστασης του μηχανήματος (on-site), σε εργάσιμες ημέρες και ώρες για τον Φορέα, ενώ σε περίπτωση που παρουσιαστεί ανάγκη μεταφοράς στο χώρο του προμηθευτή/κατασκευαστή, αυτή θα γίνεται με αποκλειστική ευθύνη και έξοδα του αναδόχου.

1.4.3.2. Μη διαθεσιμότητα Μονάδας – Ρήτρες

Σε περίπτωση υπέρβασης του **μηνιαίου χρόνου αποκατάστασης βλάβης**, επιβάλλεται στον Ανάδοχο ρήτρα ίση με το μεγαλύτερο εκ των δύο ακόλουθων τιμών:

- **0,05%** επί του συμβατικού τιμήματος της μονάδας/τμήματος που είναι εκτός λειτουργίας
- **0,2%** επί του τρέχοντος ετήσιου κόστους συντήρησης του συνόλου του συστήματος.

για κάθε επιπλέον ώρα βλάβης (μη διαθεσιμότητας)/δυσλειτουργίας, εφόσον αυτή είναι εντός ΚΩΚ, ή το ήμισυ του ως άνω υπολογιζόμενου ποσού, εφόσον η ώρα είναι εκτός ΚΩΚ.

Σε περίπτωση υπέρβασης του **μηνιαίου χρόνου αποκατάστασης δυσλειτουργίας**, επιβάλλεται στον Ανάδοχο ρήτρα ίση με το μεγαλύτερο εκ των δύο ακόλουθων τιμών:

- **0,02%** επί του συμβατικού τιμήματος της μονάδας/τμήματος που είναι εκτός λειτουργίας
- **0,1%** επί του τρέχοντος ετήσιου κόστους συντήρησης του συνόλου του συστήματος.

για κάθε επιπλέον ώρα βλάβης (μη διαθεσιμότητας)/δυσλειτουργίας, εφόσον αυτή είναι εντός ΚΩΚ, ή το ήμισυ του ως άνω υπολογιζόμενου ποσού, εφόσον η ώρα είναι εκτός ΚΩΚ.

Διευκρινίζεται ότι:

- 1) Ένα σύστημα / υποσύστημα / υπηρεσία θεωρείται ολικά μη διαθέσιμο/η εάν είναι μη διαθέσιμο έστω και ένα μικρό μέρος της λειτουργικότητας που παρέχει.
- 2) Η μη διαθεσιμότητα μιας μονάδας επιφέρει τη μη διαθεσιμότητα όλων των μονάδων του Συστήματος (λογισμικό συστημάτων και εφαρμογών) που εξαρτώνται λειτουργικά από αυτήν, και συνυπολογίζεται στον προσδιορισμό της ρήτηρας.

Επιπρόσθετες ρήτρες

- ✓ Αν μια μονάδα (λογισμικού/εφαρμογής) είναι μη διαθέσιμη (σε βλάβη ή δυσλειτουργία) για χρονική περίοδο άνω των 72 ωρών (είτε εντός ΚΩΚ είτε εκτός) αθροιστικά στο διάστημα ενός μήνα, πέραν των ως άνω αναφερόμενων ρητρών:
 - επιβάλλεται στον Ανάδοχο ρήτρα ίση με **0,02%** επί του συμβατικού τιμήματος της μονάδας/τιμήματος που είναι εκτός λειτουργίας, κατά τη διάρκεια της περιόδου εγγύησης
 - δεν καταβάλλεται (για τον τρέχοντα μήνα) τίμημα συντήρησης για την μονάδα αυτή κατά τη διάρκεια της περιόδου συντήρησης (εφόσον υπογραφεί Σύμβαση Συντήρησης).

Το εγγυημένο επίπεδο παροχής υπηρεσιών ισχύει για τις περιόδους Δοκιμαστικής Λειτουργίας και την Περίοδο Εγγύησης - Συντήρησης

1.4.4. Προγραμματισμένες Διακοπές Υπηρεσίας

Επιτρέπεται η διενέργεια προγραμματισμένων διακοπών της Υπηρεσίας (Planned Outages), τόσο κατά την υλοποίηση του Έργου, όσο και κατά τη διάρκεια της ΠΕΣ, σύμφωνα με τις παρακάτω συνθήκες:

- Κάθε προγραμματισμένη διακοπή της υπηρεσίας από τον Ανάδοχο θα ανακοινώνεται τουλάχιστον **15 ημερολογιακές ημέρες** νωρίτερα στο Φορέα, και θα πρέπει να τεκμηριώνεται κατάλληλα.
- Κάθε προγραμματισμένη διακοπή της υπηρεσίας θα πραγματοποιείται μόνο εφόσον ρητά συμφωνηθεί μεταξύ των δύο μερών.
- Η μέγιστη διάρκεια μίας προγραμματισμένης διακοπής υπηρεσιών θα συμφωνείται ρητά μεταξύ των δύο μερών.
- Θα πραγματοποιείται μόνο **σε ώρες ΕΩΚ** (όπως αυτές ορίζονται στην προηγούμενη ενότητα).
- Η χρονική περίοδος απώλειας της υπηρεσίας που οφείλεται σε προγραμματισμένη διακοπή **δε** θα υπολογίζεται στη μέτρηση των Ποιοτικών Κριτηρίων.

Σε περιπτώσεις όπου, η διάρκεια της προγραμματισμένης διακοπής υπηρεσίας υπερβεί την προσυμφωνημένη χρονική διάρκεια, και γι' αυτό ευθύνεται αποκλειστικά ο Ανάδοχος, τότε η επιπλέον χρονική διάρκεια απώλειας της υπηρεσίας θεωρείται ως βλάβη.

1.5.Ομάδα Έργου/Σχήμα Διοίκησης Έργου

Ο υποψήφιος Ανάδοχος υποχρεούται να υποβάλλει στην Προσφορά του ολοκληρωμένη πρόταση για το σχήμα διοίκησης, την ομάδα έργου που θα διαθέσει για τη διοίκηση και υλοποίηση του Έργου, το γνωστικό αντικείμενο που θα καλύψουν ο Υπεύθυνος και η Ομάδα Έργου, καθώς και το χρόνο απασχόλησής τους ανά Φάση του Έργου.

Τυχόν αλλαγή του προσωπικού θα τελεί υπό την έγκριση της Αναθέτουσας Αρχής μετά από σχετική εισήγηση της ΕΠΕ και οι σχετικές αποφάσεις θα αποτελούν αναπόσπαστο μέρος της συναφθείσας σύμβασης.

Η Αναθέτουσα Αρχή θα έχει την κύρια ευθύνη επίβλεψης και ελέγχου της πορείας ανάπτυξης και υλοποίησης του Έργου, ενώ την κύρια ευθύνη υλοποίησης του Έργου θα την έχει ο ανάδοχος.

1.6.Μεθοδολογία διοίκησης και διασφάλισης ποιότητας

Ο υποψήφιος Ανάδοχος είναι υποχρεωμένος να συμπεριλάβει στην προσφορά του λεπτομερές χρονοδιάγραμμα υλοποίησης με τις κύριες φάσεις υλοποίησης, περιγραφές εργασιών και παραδοτέων, αναλυτικές χρονικές περιόδους υλοποίησης, ανθρώπινους πόρους (ρόλοι / ομάδες έργου) και αρμοδιότητες, καθώς και τα κύρια ορόσημα του Έργου.

Κατά τη διάρκεια υλοποίησης του Έργου, ο Ανάδοχος θα υποβάλλει Μηνιαίες Αναφορές Προόδου (progress reports) σχετικά με τις δράσεις του και τις διαδικασίες εκτέλεσης του Έργου, έτσι ώστε να διασφαλίζεται:

- η τήρηση του χρονοδιαγράμματος του Έργου
- η ορθή, και συμβατή με τις προδιαγραφές, εκτέλεση των υποχρεώσεων του Αναδόχου.

Οι τακτικές συναντήσεις του Αναδόχου με την ΕΠΕ για την πρόοδο του Έργου θα διεξάγονται σε μηνιαία βάση.

Ο Υπεύθυνος Διαχείρισης Έργου του Αναδόχου θα παρουσιάζει σε κάθε συνάντηση την Αναφορά Προόδου του Έργου, στην οποία θα συμπεριλαμβάνεται τυχόν ενημερωμένη έκδοση του χρονοδιαγράμματος του Έργου.

Εκτός από τις τακτικές συναντήσεις, ο Πρόεδρος της ΕΠΕ μπορεί να συγκαλέσει έκτακτες συναντήσεις εάν κριθεί απαραίτητο.

Ο Ανάδοχος θα τηρεί τα πρακτικά των συναντήσεων που διεξάγονται για την πρόοδο του Έργου και θα τα αποστέλλει στην Αναθέτουσα Αρχή

Ο υποψήφιος Ανάδοχος, θα πρέπει να συμπεριλάβει στην προσφορά του τα έγγραφα του Συστήματος Διαχείρισης Ποιότητας που εφαρμόζει, ή σε περίπτωση χρήσης λογισμικού, να γίνει σχετική αναφορά.

1.6.1. Τόπος υλοποίησης/ παροχής των υπηρεσιών

Ο Ανάδοχος θα πρέπει να εγκαταστήσει τον εξοπλισμό σε Φορείς του ΣΥΖΕΥΞΙΣ II σε όλη την Ελλάδα στις Σχολικές Μονάδες και να παραδώσει σε πλήρη λειτουργία το σύνολο του ζητούμενου εξοπλισμού σε αυτούς.

Ο Ανάδοχος θα προσφέρει τις υπηρεσίες του κατά κύριο λόγο στις εγκαταστάσεις των Σχολικών Μονάδων του ΣΥΖΕΥΞΙΣ II, στην έδρα του ΠΣΔ αλλά και στην έδρα της ΚΤΠ ΜΑΕ..

Τόπος υποβολής των παραδοτέων είναι η έδρα της ΚΤΠ Μ.Α.Ε.

ΠΑΡΑΡΤΗΜΑ ΙΙ – Πίνακες Συμμόρφωσης

1. Τεχνικές Προδιαγραφές**1.1.Ευρυζωνικός δρομολογητής μονάδων ΠΣΔ**

A/A	ΠΡΟΔΙΑΓΡΑΦΗ	ΑΠΑΙΤΗΣΗ	ΑΠΑΝΤΗΣΗ	ΠΑΡΑΠΟΜΠΗ ΤΕΚΜΗΡΙΩΣΗΣ
Γενικά χαρακτηριστικά				
TX 1.1	Το σύνολο του προσφερόμενου περιφερειακού εξοπλισμού θα πρέπει να είναι σύγχρονο και να μην υπάρχει ανακοίνωση περί αντικατάστασης / απόσυρσης του από τον κατασκευαστή, μέχρι και τη λήξη της περιόδου εγγύησης και συντήρησης.	ΝΑΙ		
TX 1.2	Το σύνολο του προσφερόμενου περιφερειακού εξοπλισμού θα συνοδεύεται από τα εγχειρίδια χρήσης των επιμέρους συσκευών και του λογισμικού του (σε ηλεκτρονική ή/και έντυπη μορφή)	ΝΑΙ		
TX 1.3	Ο Ανάδοχος υποχρεούται να παράσχει για το σύνολο του Εξοπλισμού όλα τα παρελκόμενα (καλώδια τροφοδοσίας, δικτύου, πολύηριζα, κλπ) για την εγκατάσταση του εξοπλισμού και την ενσωμάτωση αυτού στην υφιστάμενη πληροφοριακή υποδομή του Φορέα και να προβεί σε όλες τις απαιτούμενες εργασίες που σχετίζονται με τα ανωτέρω, σύμφωνα με τις αντίστοιχες προδιαγραφές που ορίζονται στην κείμενη νομοθεσία.	ΝΑΙ		
TX 1.4	Ο Ανάδοχος αναλαμβάνει την παράδοση και εγκατάσταση του συνόλου του περιφερειακού εξοπλισμού στους χώρους που θα του υποδειχθούν από την Αναθέτουσα Αρχή.	ΝΑΙ		

A/A	ΠΡΟΔΙΑΓΡΑΦΗ	ΑΠΑΙΤΗΣΗ	ΑΠΑΝΤΗΣΗ	ΠΑΡΑΠΟΜΠΗ ΤΕΚΜΗΡΙΩΣΗΣ
TX 1.5	Ο περιφερειακός εξοπλισμός θα φέρει πιστοποίηση CE	ΝΑΙ		
TX 1.6	Για το σύνολο του περιφερειακού εξοπλισμού να τεκμηριωθεί η ευρεία διάδοση του στην εγχώρια και διεθνή αγορά	ΝΑΙ		
TX 1.7	Ζητείται δρομολογητής για τη διασύνδεση του δικτύου δεδομένων των σχολείων και άλλων μονάδων στο Πανελλήνιο Σχολικό Δίκτυο μέσω του Σύζευξης II	ΝΑΙ		
TX 1.8	Ο δρομολογητής θα διαθέτει τουλάχιστον δύο WAN θύρες GE από τις οποίες η μία θα μπορεί να είναι οπτική με τοποθέτηση κατάλληλου οπτικού προσαρμογέα (SFP). Σε 1200 περιπτώσεις ο δρομολογητής θα συνοδεύεται και από το SFP.	ΝΑΙ		
TX 1.9	Να αναφερθεί η εταιρεία κατασκευής και το μοντέλο	ΝΑΙ		
TX 1.10	Η Επιτροπή Διαγωνισμού ενδέχεται να ζητήσει από τους υποψήφιους προμηθευτές να κάνουν επίδειξη των δυνατοτήτων και των χαρακτηριστικών του προσφερόμενου εξοπλισμού προς επιβεβαίωση των επιδόσεων και της εκπλήρωσης των χαρακτηριστικών.	ΝΑΙ		
TX 1.11	Σε περίπτωση που η επιτροπή ζητήσει επίδειξη και προκύψει από αυτή μη εκπλήρωση της ζητούμενης λειτουργικότητας και των τεχνικών χαρακτηριστικών, αυτό αποτελεί ΑΙΤΙΑ ΑΠΟΚΛΕΙΣΜΟΥ του υποψηφίου αναδόχου από το διαγωνισμό.	ΝΑΙ		
TX 1.12	Θύρες και Συνδεσιμότητα			

A/A	ΠΡΟΔΙΑΓΡΑΦΗ	ΑΠΑΙΤΗΣΗ	ΑΠΑΝΤΗΣΗ	ΠΑΡΑΠΟΜΠΗ ΤΕΚΜΗΡΙΩΣΗΣ
TX 1.13	Θύρες WAN τύπου 1000Base-T (IEEE 802.3ab)	≥ 1		
TX 1.14	Θύρες WAN τεχνολογίας 1000Base-T (IEEE 802.3ab) / 1000Base-X (IEEE 802.3z) SFP-based (dual purpose ή combo)	≥ 1		
TX 1.15	Ο δρομολογητής θα συνοδεύεται και από κατάλληλο οπτικό προσαρμογέα (SFP) τεχνολογίας Double SMF 1000BASE-LX σε 1200 περιπτώσεις μονάδων οι οποίες διασυνδέονται στα μητροπολιτικά δίκτυα (MAN) του ίδιου κατασκευαστή ή με πιστοποιημένη συμβατότητα	NAI		
TX 1.16	Οι προσφερόμενοι οπτικοί προσαρμογείς (GLC-LH-SMD) θα πρέπει να είναι σε θέση να υποστηρίξουν απόσταση και θα υποστηρίξουν επίσης DOM.	$\geq 10\text{km}$		
TX 1.17	Θύρες LAN τύπου 1000Base-T (IEEE 802.3ab)	≥ 8		
TX 1.18	Αυτόματη ανίχνευση ταχύτητας (10/100/1000 Mbps automatic speed detection) σε όλες τις Ethernet θύρες χαλκού	NAI		
TX 1.19	Διαπραγμάτευση αμφίδρομης / μονόδρομης επικοινωνίας (automatic duplex negotiation)	NAI		
TX 1.20	Υποστήριξη MTU > 1500 bytes (jumbo frames) στις Gigabit Ethernet θύρες	NAI		
TX 1.21	Υποστήριξη IEEE 802.1Q VLAN tagging στις LAN και WAN θύρες	NAI		
TX 1.22	Θύρα για τοπική διαχείριση (Διαχείριση, αλλαγή όλων των ρυθμίσεων, αλλαγή firmware),) μέσω υπολογιστή άμεσα συνδεόμενου στον	NAI		

A/A	ΠΡΟΔΙΑΓΡΑΦΗ	ΑΠΑΙΤΗΣΗ	ΑΠΑΝΤΗΣΗ	ΠΑΡΑΠΟΜΠΗ ΤΕΚΜΗΡΙΩΣΗΣ
	<p>δρομολογητή ακόμη και αν δεν είναι προσβάσιμος από το δίκτυο.</p> <p>Η διασυνδεση διαχείρισης αυτή μπορεί να είναι είτε τύπου ethernet είτε USB άμεσα είτε μέσω κατάλληλου προσαρμογέα που θα προσφερθεί.</p> <p>Συνδέσεις σε φυσική θύρα στην πλευρά του υπολογιστή τύπου RS232 DB-25 ή DE-9 δεν είναι αποδεκτές.</p> <p>Στην προσφορά θα πρέπει να συμπεριλαμβάνεται και το κατάλληλο καλώδιο ή και προσαρμογέας (adaptor) για την σύνδεση με τον τοπικό υπολογιστή.</p>			
Λειτουργικότητα Ασύρματου Δικτύου				
TX 1.23	Υποστήριξη ασύρματης δικτύωσης WiFi IEEE 802.11n 2,4GHz (και προαιρετικά 802.11ac 5GHz Wave2)	NAI		
TX 1.24	Υποστήριξη 2X2 MU-MIMO	NAI		
TX 1.25	Υποστήριξη WPA2	NAI		
TX 1.26	Να διαθέτει ενσωματωμένες κεραίες	NAI		
Μνήμη				
TX 1.27	Μνήμη RAM επαρκούς μεγέθους για την υποστήριξη των ζητούμενων λειτουργιών (Να αναφερθεί ο τύπος και η χωρητικότητα)	NAI		
TX 1.28	Μνήμη flash επαρκούς μέγεθος για αποθήκευση λειτουργικού συστήματος και αρχείου ρυθμίσεων (Να αναφερθεί ο τύπος και η χωρητικότητα)	NAI		
TX 1.29	Η μνήμη RAM και flash θα πρέπει να μπορεί να υποστηρίξει την μέγιστη διάρθρωση λειτουργιών (feature pack) που παρέχει ο	NAI		

A/A	ΠΡΟΔΙΑΓΡΑΦΗ	ΑΠΑΙΤΗΣΗ	ΑΠΑΝΤΗΣΗ	ΠΑΡΑΠΟΜΠΗ ΤΕΚΜΗΡΙΩΣΗΣ
	κατασκευαστής με αναβάθμιση του λογισμικού ή του license.			
TX 1.30	Να διευκρινιστεί αν η προσφερόμενη μνήμη RAM και Flash είναι η μέγιστη υποστηριζόμενη	ΝΑΙ		
Υποστήριξη πρωτοκόλλου PPP:				
TX 1.31	Υποστήριξη του πρωτοκόλλου PPP	ΝΑΙ		
TX 1.32	Υποστήριξη PPP πάνω από Ethernet – PPPoE	ΝΑΙ		
TX 1.33	Υποστήριξη Compression Control Protocol – CCP	ΝΑΙ		
TX 1.34	Υποστήριξη IPCP (συμμόρφωση με τα RFC 1332, 1877)	ΝΑΙ		
TX 1.35	Υποστήριξη PAP / CHAP (συμμόρφωση με τα RFC 1334, 1994)	ΝΑΙ		
TX 1.36	Υποστήριξη MS-CHAPv2 (συμμόρφωση με το RFC 2759)	ΝΑΙ		
TX 1.37	Υποστήριξη LCP Extensions (συμμόρφωση με το RFC 1570)	ΝΑΙ		
Υποστήριξη χαρακτηριστικών για το IP				
TX 1.38	Υποστήριξη πρωτοκόλλου IP	ΝΑΙ		
TX 1.39	Υποστήριξη ARP	ΝΑΙ		
TX 1.40	Υποστήριξη VLSM (συμμόρφωση με το RFC 950) και CIDR (συμμόρφωση με το RFC 1519)	ΝΑΙ		
TX 1.41	Υποστήριξη ICMP (συμμόρφωση με τα RFC 792, 1256). Υλοποίηση και των εργαλείων ping και traceroute.	ΝΑΙ		
TX 1.42	Υποστήριξη DHCP Server (συμμόρφωση με το RFC 2131)	ΝΑΙ		

A/A	ΠΡΟΔΙΑΓΡΑΦΗ	ΑΠΑΙΤΗΣΗ	ΑΠΑΝΤΗΣΗ	ΠΑΡΑΠΟΜΠΗ ΤΕΚΜΗΡΙΩΣΗΣ
TX 1.43	Υποστήριξη πολλαπλών IP διευθύνσεων ανά θύρα επικοινωνίας (Secondary IP Addresses)	NAI		
TX 1.44	Υποστήριξη IP over IP Tunnels (συμμόρφωση με το RFC 2003)	NAI		
TX 1.45	Υποστήριξη packet filter (access lists) με βάση τις IP διευθύνσεις παραλήπτη και αποστολέα, τα χρησιμοποιούμενα πρωτόκολλα (UDP, TCP, ICMP κλπ) και τις εφαρμογές (protocol numbers)	NAI		
Υποστήριξη πρωτοκόλλου IPv6				
TX 1.46	Υποστήριξη πρωτοκόλλου IPv6 και αρχιτεκτονικών διευθυνσιοδότησης (συμμόρφωση με τα RFC 8064, 3587, 8200)	NAI		
TX 1.47	Υποστήριξη neighbor discovering, prefix advertisement και ICMPv6 (συμμόρφωση με τα RFC 4861, 4311, 4443)	NAI		
TX 1.48	Υποστήριξη IPv6 πάνω από Ethernet και PPP (συμμόρφωση με τα RFC 6085, 8064)	NAI		
TX 1.49	Υποστήριξη μηχανισμών μετάβασης από IPv6 σε IPv4 (συμμόρφωση με τα RFC 4966, 4213, 7336)	NAI		
TX 1.50	Υποστήριξη packet filter (access lists) με βάση τις IPv6 διευθύνσεις παραλήπτη και αποστολέα, τα χρησιμοποιούμενα πρωτόκολλα (UDP, TCP, ICMPv6) και τις εφαρμογές (protocol numbers)	NAI		
Υπηρεσίες – Πρωτόκολλα δρομολόγησης				

A/A	ΠΡΟΔΙΑΓΡΑΦΗ	ΑΠΑΙΤΗΣΗ	ΑΠΑΝΤΗΣΗ	ΠΑΡΑΠΟΜΠΗ ΤΕΚΜΗΡΙΩΣΗΣ
TX 1.51	Υποστήριξη στατικής δρομολόγησης IP (static routes)	NAI		
TX 1.52	Υποστήριξη του OSPFv2 (συμμόρφωση με τα RFC 2328, 6549)	NAI		
TX 1.53	Υποστήριξη για IP Multicast των πρωτοκόλλων IGMP (συμμόρφωση με το RFC 3376), PIM (συμμόρφωση με το RFC 4061)	NAI		
TX 1.54	Υποστήριξη static routing (IPv6 static routes)	NAI		
TX 1.55	Υποστήριξη δρομολόγησης με πολιτικές (Policy Based Routing)	NAI		
TX 1.56	Υποστήριξη RIPv2 (συμμόρφωση με το RFC 2080) και OSPFv3 (συμμόρφωση με το RFC 5340)	NAI		
TX 1.57	Υποστήριξη IPv6 Multicast	NAI		
Υποστήριξη NAT				
TX 1.58	Υποστήριξη Network Address Translator (συμμόρφωση με το RFC 3022)	NAI		
TX 1.59	Υποστήριξη Static NAT, Dynamic NAT, Port Address Translation (PAT - NAPT), Bi-directional NAT (οι όροι αναφέρονται στο RFC 2663)	NAI		
TX 1.60	Δυνατότητα NAT/PAT για επιλεγμένες IP διευθύνσεις, πρωτόκολλα (UDP, TCP, ICMP κλπ) και εφαρμογές (protocol numbers) προορισμού	NAI		
TX 1.61	Αριθμός ταυτόχρονων NAT Sessions	≥ 100.000		
Υποστήριξη Πρωτοκόλλων / Προτύπων και επιπλέον λειτουργιών.				
TX 1.62	Υποστήριξη Application Level Gateway – ALG τουλάχιστον για τα πρωτόκολλα: ICMP, DNS, FTP, H.323, SIP	NAI		

A/A	ΠΡΟΔΙΑΓΡΑΦΗ	ΑΠΑΙΤΗΣΗ	ΑΠΑΝΤΗΣΗ	ΠΑΡΑΠΟΜΠΗ ΤΕΚΜΗΡΙΩΣΗΣ
TX 1.63	Υποστήριξη GRE Tunneling (RFC 1701,1702)	NAI		
TX 1.64	Υποστήριξη RADIUS AAA	NAI		
TX 1.65	Υποστήριξη Quality of Service - QoS Υποστήριξη (συμμόρφωση με τα RFC 2474, 2475, 2597, 2598)	NAI		
TX 1.66	Υποστήριξη τεχνικών Queueing (Weighted Fair Queueing ή άλλες λειτουργικά ισοδύναμες, Low Latency Queueing) με σκοπό τον ορισμό προτεραιοτήτων στην εξυπηρέτηση συγκεκριμένων εφαρμογών	NAI		
TX 1.67	Υποστήριξη NTP version 3 ή και 4 Client (συμμόρφωση με RFC 1305 ή RFC 5905)	NAI		
Επεκτασιμότητα - Επιπλέον λειτουργίες				
TX 1.68	Τα χαρακτηριστικά αυτής της ενότητας θα πρέπει να μπορούν να εκπληρωθούν μετά από αναβάθμιση του λογισμικού και της σχετικής άδειας αν αυτό απαιτείται. ** Δεν αποτελεί υποχρέωση η προσφορά τους στη ζητούμενη σύνθεση.	NAI		
TX 1.69	Δυνατότητα υποστήριξης Advanced Encryption Standard (AES)	NAI		
TX 1.70	Δυνατότητα υποστήριξης ενσωματωμένων λειτουργιών stateful Firewall	NAI		
TX 1.71	Δυνατότητα Zone-Based Policy Firewall	NAI		
TX 1.72	Δυνατότητα υποστήριξης IPsec	NAI		
TX 1.73	Να αναφερθεί ποιά από τα ως άνω χαρακτηριστικά της ενότητας "Επεκτασιμότητα-Επιπλέον Λειτουργίες" περιλαμβάνονται στην προσφερόμενη σύνθεση.	NAI		

A/A	ΠΡΟΔΙΑΓΡΑΦΗ	ΑΠΑΙΤΗΣΗ	ΑΠΑΝΤΗΣΗ	ΠΑΡΑΠΟΜΠΗ ΤΕΚΜΗΡΙΩΣΗΣ
Υποστήριξη δικτυακής σύνδεση LTE/4G				
TX 1.74	Δυνατότητα επέκτασης με άρθρωμα επέκτασης 4G LTE module expansion εφόσον χρειαστεί μελλοντικά.	NAI		
TX 1.75	Η επέκταση θα είναι άρθρωμα ή κάρτα επέκτασης που θα μπορεί να τοποθετηθεί σε κατάλληλη υποδοχή που θα διαθέτει ο προσφερόμενος δρομολογητής. Λύση USB dongle αποκλείεται.	NAI		
TX 1.76	Δυνατότητα σύνδεσης κεραίας εσωτερικού ή εξωτερικού χώρου (outdoor).για τη σύνδεση LTE/4G.	NAI		
Χαρακτηριστικά εφεδρείας και διαθεσιμότητας.				
TX 1.77	Θα παρέχεται δυνατότητα εφεδρείας στις WAN συνδέσεις με προστασία διαμοιρασμού κίνησης και μεταγωγής (failover protection – load balancing)	NAI		
TX 1.78	Δυναμικά πρωτόκολλα μεταγωγής όπως VRRP (RFC 3768)	NAI		
Χαρακτηριστικά απόδοσης				
TX 1.79	Διαμεταγωγή στις WAN συνδέσεις με NAT με IMIX	≥ 800 Mbps		
TX 1.80	Διαμεταγωγή με IPSec+QoS	≥ 200 Mbps		
Χαρακτηριστικά διαχείρισης				
TX 1.81	Δυνατότητα διαχείρισης (προστατευμένη με password) τοπικά από την θύρα τοπικής διαχείρισης με δυνατότητα αλλαγής όλων των ρυθμίσεων του router	NAI		
TX 1.82	Δυνατότητα διαχείρισης μέσω Telnet από σταθμό εργασίας (εσωτερικά και εξωτερικά του τοπικού δικτύου) με	NAI		

A/A	ΠΡΟΔΙΑΓΡΑΦΗ	ΑΠΑΙΤΗΣΗ	ΑΠΑΝΤΗΣΗ	ΠΑΡΑΠΟΜΠΗ ΤΕΚΜΗΡΙΩΣΗΣ
	δυνατότητα αλλαγής όλων των ρυθμίσεων του router			
TX 1.83	Δυνατότητα διαχείρισης μέσω SSH (υλοποίηση SSHv2 server) από σταθμό εργασίας (εσωτερικά και εξωτερικά του τοπικού δικτύου) με δυνατότητα αλλαγής όλων των ρυθμίσεων του router (μετά από πιθανή αναβάθμιση <u>μόνο</u> λογισμικού)	ΝΑΙ		
TX 1.84	Δυνατότητα διαχείρισης μέσω HTTP από σταθμό εργασίας (εσωτερικά και εξωτερικά του τοπικού δικτύου)	ΝΑΙ		
TX 1.85	Υποστήριξη NETCONF με βάση το RFC 6241 ή άλλο ισοδύναμης λειτουργικότητας REST ή XML API	ΝΑΙ		
TX 1.86	Διαχείριση με υποστήριξη του πρωτοκόλλου TR-069			
Διαχείριση του αρχείου ρυθμίσεων και του λειτουργικού συστήματος				
TX 1.87	Αρχείο ρυθμίσεων (configuration file) σε μορφή που να είναι δυνατόν να αναγνωστεί και να επεξεργαστεί από εξωτερικά προγράμματα (π.χ. σε plain text)	ΝΑΙ (Να περιγραφεί)		
TX 1.88	Αποθήκευση και εξαγωγή / εισαγωγή απομακρυσμένα μέσω ενός ή περισσοτέρων από τα πρωτόκολλα FTP, TFTP, HTTP	ΝΑΙ		
TX 1.89	LEDs για την παρακολούθηση τουλάχιστον της κατάστασης του δρομολογητή και της κατάστασης των θυρών LAN και WAN	ΝΑΙ		
Υποστήριξη SNMP				
TX 1.90	Υποστήριξη SNMPv2 (συμμόρφωση με τα RFC 1904, 1905, 1906)	ΝΑΙ		

A/A	ΠΡΟΔΙΑΓΡΑΦΗ	ΑΠΑΙΤΗΣΗ	ΑΠΑΝΤΗΣΗ	ΠΑΡΑΠΟΜΠΗ ΤΕΚΜΗΡΙΩΣΗΣ
TX 1.91	Υποστήριξη MIB για SNMPv2 (συμμόρφωση με το RFC 1907)	ΝΑΙ		
TX 1.92	Υλοποίηση MIB-II (συμμόρφωση με τα RFC 1213, 2011, 2012, 2013)	ΝΑΙ		
TX 1.93	Υλοποίηση Entity MIB version 2 (συμμόρφωση με το RFC 2737)	ΝΑΙ		
Άλλα χαρακτηριστικά				
TX 1.94	Ηλεκτρική τροφοδοσία: με τυπικές τιμές: 230 VAC /50Hz	ΝΑΙ		
TX 1.95	Θα συνοδεύεται από μηχανισμό στήριξης σε rack 19"	ΝΑΙ		
TX 1.96	Να αναφερθεί η κατανάλωση ηλεκτρικής ισχύος σε Watt. Θα εκτιμηθεί θετικά η χαμηλή κατανάλωση ηλεκτρικής ισχύος.	ΝΑΙ		
TX 1.97	Να αναφερθεί και τεκμηριωθεί η συμβατότητα με προδιαγραφές: Περιβάλλοντος και εκπομπών ακτινοβολίας Ασφάλειας και προστασίας	ΝΑΙ		
Εγγύηση-Υποστήριξη				
TX 1.98	Ο προσφερόμενο δρομολογητής θα συνοδεύεται από εγγύηση και υποστήριξη από τον κατασκευαστή διάρκειας:	≥ 3 ετών		
TX 1.99	Η εγγύηση / υποστήριξη θα εκπληρώνει τις απαιτήσεις του ΠΣ 2.	ΝΑΙ		
TX 1.100	Η εγγύηση/υποστήριξη αφορά την αντιμετώπιση βλαβών και σφαλμάτων τόσο υλικού όσο και λογισμικού (firmware)	ΝΑΙ		

A/A	ΠΡΟΔΙΑΓΡΑΦΗ	ΑΠΑΙΤΗΣΗ	ΑΠΑΝΤΗΣΗ	ΠΑΡΑΠΟΜΠΗ ΤΕΚΜΗΡΙΩΣΗΣ
TX 1.101	Η υποστήριξη θα περιλαμβάνει την διάθεση όλων των αναβαθμίσεων και διορθώσεων του λογισμικού του δρομολογητή (firmware)	NAI		

1.2. Σύστημα διαμόρφωσης και διαχείρισης τερματικών δικτυακών συσκευών

A/A	Περιγραφή / Προδιαγραφές	Υποχρεωτική Απαίτηση	Απάντηση Οικονομικού Φορέα	Παραπομπή
TX 1	Ζητείται σύστημα διαμόρφωσης και διαχείρισης τερματικών δικτυακών συσκευών δηλαδή των ευρυζωνικών δρομολογητών μονάδων (στο εξής δρομολογητών) για την κεντρική διαμόρφωση και διαχείριση των δρομολογητών σε όλα τα τερματικά σημεία (σχολεία και άλλες μονάδες του ΠΣΔ).	NAI		
Γενικά χαρακτηριστικά				
TX 1.1	Διαχείριση των δρομολογητών και συσκευών των παρακάτω κατασκευαστών (Cisco, Palo Alto Networks, Juniper, HP, Huawei, F5, Avaya, Ruckus)	NAI		
TX 1.2	Το ζητούμενο σύστημα θα εξασφαλίζει πλήρη απομακρυσμένη διαχείριση των δρομολογητών και την υλοποίηση και διαχείριση των συνδέσεων WAN και LAN που αυτοί θα υποστηρίξουν μέσω templates. Οι εντολές που υπάρχουν μέσα στα templates μπορούν να εισαχθούν και σε scripts	NAI		
TX 1.3	Το κεντρικό σύστημα διαχείρισης θα εγκατασταθεί ή σε υποδομή στο κέντρο δικτύου (on-premises) του ΠΣΔ ή ως cloud υπηρεσία (AWS ή Microsoft Azure)	NAI		
TX 1.4	Γραφικό περιβάλλον λειτουργίας	NAI		
TX 1.5	Να αναφερθεί ο κατασκευαστής, η ονομασία, το μοντέλο και η έκδοση του λογισμικού του συστήματος αυτού.	NAI		

A/A	Περιγραφή / Προδιαγραφές	Υποχρεωτική Απαίτηση	Απάντηση Οικονομικού Φορέα	Παραπομπή
TX 1.6	Η Επιτροπή Διαγωνισμού ενδέχεται να ζητήσει από τους υποψήφιους προμηθευτές να κάνουν επίδειξη των δυνατοτήτων και των χαρακτηριστικών του προσφερόμενου εξοπλισμού προς επιβεβαίωση των επιδόσεων και της εκπλήρωσης των χαρακτηριστικών.	NAI		
TX 1.7	Δυνατότητα αξιολόγησης του δικτύου και παροχή αναφορών ώστε να υπάρχει συμμόρφωση με ομοσπονδιακούς κανονισμούς όπως DISA STIG, NIST FISMA, HIPAA, PCI DSS	NAI		
TX 1.8	Ανίχνευση ευπαθειών σε λογισμικό IOS της Cisco	NAI		
TX 1.9	Δυνατότητα σύγκρισης αρχείων διαμόρφωσης και προβολή των διαφορών τους ώστε να εντοπίζονται πιο γρήγορα οι αλλαγές	NAI		
Λειτουργίες Διαμόρφωσης Δρομολογητών και Αυτοματοποίησης (Configuration Management /Automation).				
TX 1.10	Κεντρική εφαρμογή ενημερώσεων και αναβαθμίσεων του λογισμικού των διαχειριζόμενων δρομολογητών (firmware update) με δυνατότητα ταυτόχρονης αναβάθμισης πολλών nodes αλλά και παρακολούθηση του end of life των συσκευών	NAI		
TX 1.11	Θα υποστηρίξει κατ' ελάχιστον τις ακόλουθες λειτουργίες διαμόρφωσης στο σύνολο ή ομάδες δρομολογητών.:	NAI		
TX 1.11.1	❑ Μαζική εφαρμογή πλήρους διαμόρφωσης	NAI		
TX 1.11.2	❑ Αυτοματοποίηση στην διαμόρφωση των δρομολογητών: Παραγωγή διαμόρφωσης για ένα σύνολο δρομολογητών με βάση: - πρότυπα ρυθμίσεων (configuration templates) με παραμέτρους - ένα σύνολο τιμών για τις παραμέτρους που θα αντιστοιχούν σε κάθε δρομολογητή ❑ εφαρμογή της παραγόμενης διαμόρφωσης σε κάθε δρομολογητή.	NAI		

A/A	Περιγραφή / Προδιαγραφές	Υποχρεωτική Απαίτηση	Απάντηση Οικονομικού Φορέα	Παραπομπή
TX 1.11.3	<input type="checkbox"/> Δυνατότητα ανεβάσματος ενός αρχείου διαμόρφωσης σε ένα δρομολογητή μέσω widget	NAI		
TX 1.11.4	<input type="checkbox"/> Εφαρμογή ακολουθίας ρυθμίσεων όπως (για παράδειγμα τροποποίηση μιας λίστας πρόσβασης (access list) ή ανέβασμα IOS images) μέσω εκτελέσιμων scripts εντολών	NAI		
TX 1.12	Αυτοματοποιημένη συγκέντρωση και διατήρηση της διαμόρφωσης με λειτουργίες backup και αποθήκευση σε βάση δεδομένων και εκτός πλατφόρμας σε σημείο που θα οριστεί	NAI		
TX 1.13	Διατήρηση διαδοχικών εκδόσεων της διαμόρφωσης στις περιπτώσεις μεταβολής της, μέσω baselines και δυνατότητα υπαναχώρησης σε προηγούμενες εκδόσεις	NAI		
TX 1.14	Δυνατότητα επαναφοράς της διαμόρφωσης δρομολογητή ή ομάδας δρομολογητών από τα εφεδρικά αντίγραφα στην επιθυμητή έκδοση που θα επιλέγεται από τον διαχειριστή του δικτύου.	NAI		
Λειτουργίες Παρακολούθησης Δικτύου (Monitoring)				
TX 1.15	Γραφική απεικόνιση της συνδεσιμότητας με κατάλληλες γραφικές απεικονίσεις.	NAI		
TX 1.16	Δυνατότητα προβολής αρχείων καταγραφής συμβάντων	NAI		
TX 1.17	Δυνατότητα προειδοποιήσεων για συμβάντα στο δίκτυο όπως για παράδειγμα μια ρύθμιση που έχει αλλάξει. Επίσης, δυνατότητα εντοπισμού της συγκεκριμένης αλλαγής πάνω στην συσκευή και προβολή των αλλαγών στις ρυθμίσεις	NAI		
Περιβάλλον λειτουργίας				
TX 1.18	Το σύστημα θα εγκατασταθεί σε εικονική/ες μηχανές ή φυσικές μηχανές.	NAI		
TX 1.19	Το σύστημα μπορεί να δοθεί σε μορφή λογισμικού προς εγκατάσταση». Προς το παρόν δεν παρέχεται επίσημα κάποιο image ή Virtual Appliance για εγκατάσταση	NAI		
Άδειες				

A/A	Περιγραφή / Προδιαγραφές	Υποχρεωτική Απαίτηση	Απάντηση Οικονομικού Φορέα	Παραπομπή
TX 1.20	Θα προσφερθούν οι απαιτούμενες άδειες σε αριθμό για την υποστήριξη όλων των τερματικών σημείων.	ΝΑΙ		
TX 1.21	Οι άδειες χρήσης (licenses) του λογισμικού θα είναι συνεχούς χρήσης (perpetual licenses) και όχι άδειες συνδρομής συγκεκριμένου χρόνου με ετήσιες ανανεώσεις συντήρησης.	ΝΑΙ		

1.3. Εγκατάσταση του εξοπλισμού

A/A	Περιγραφή / Προδιαγραφές	Υποχρεωτική Απαίτηση	Απάντηση Οικονομικού Φορέα	Παραπομπή
ΠΣ 1	Υπηρεσίες Εγκατάστασης Εξοπλισμού			
ΠΣ 1.1	Ο ανάδοχος οικονομικός φορέας οφείλει να εγκαταστήσει τους δρομολογητές στα σημεία παράδοσης του προσφερόμενου εξοπλισμού	ΝΑΙ		
ΠΣ 1.2	Ο ανάδοχος οικονομικός φορέας οφείλει να παραδώσει τους δρομολογητές των Μονάδων προ-διαμορφωμένους με αρχική διαμόρφωσης (configuration file) που θα διαμορφωθεί με την έναρξη των εργασιών εγκατάστασης των δρομολογητών, σε συνεργασία με το Πανελληνίο Σχολικό Δίκτυο (ΠΣΔ).	ΝΑΙ		
ΠΣ 1.3	Η διαμόρφωση αυτή θα υλοποιεί μια αρχική σύνδεση με την οποία θα επιτρέπει στο δρομολογητή μόνο σύνδεση με το σύστημα διαχείρισης.	ΝΑΙ		
ΠΣ 1.4	Με την επίτευξη της σύνδεσης η Σχολική Μονάδα θα εμφανίζεται στο σύστημα διαχείρισης	ΝΑΙ		
ΠΣ 1.5	Η αναγνώριση του σε ποιο σχολείο αντιστοιχεί ο κάθε εμφανιζόμενος στο σύστημα διαχείρισης router θα γίνεται είτε με το S/N που θα ανιχνευτεί είτε με τον αριθμό της γραμμής (caller ID)	ΝΑΙ		

	του παρόχου.			
ΠΣ 1.6	Μετά το προηγούμενο βήμα αναγνώρισης το σύστημα διαχείρισης είτε με μια αυτόματη (με κανόνες ή scripts) είτε μια χειρονακτική διαδικασία για κάθε σημείο θα στέλνει το τελικό configuration με το οποίο το σχολείο θα αποκτά κανονική σύνδεση στο ΠΣΔ και το διαδίκτυο.	NAI		
ΠΣ 1.7	Ο ανάδοχος θα τοποθετήσει τον δρομολογητή με το rack kit που τον συνοδεύει στο rack της μονάδας που θα του υποδειχτεί (κατά προτίμηση στο rack του ΣΥΖΕΥΞΙΣ II).	NAI		
ΠΣ 1.8	Σε διαφορετική περίπτωση θα τοποθετηθεί σε κατάλληλο σημείο που θα εξασφαλίζει την άμεση σύνδεση του δρομολογητή με το switch της μονάδας.	NAI		
ΠΣ 1.9	Θα συνδέσει τον δρομολογητή με τον μεταγωγέα (switch) του τοπικού δικτύου (LAN) της μονάδας.	NAI		
ΠΣ 1.1	Θα συνδέσει τον δρομολογητή στην πρίζα παροχής ηλεκτρικής ενέργειας.	NAI		
ΠΣ 1.1	Η ethernet WAN θύρα του θα συνδεθεί στον τερματικό εξοπλισμό του Σύζευξης II	NAI		
ΠΣ 1.1	Στις μονάδες με σύνδεση στα Μητροπολιτικά Δίκτυα (MAN) θα γίνει σύνδεση του δρομολογητή με την οπτική ίνα που φθάνει από το MAN στη 2η θύρα WAN με την τοποθέτηση του κατάλληλου SFP.	NAI		
ΠΣ 1.1	Στις περιπτώσεις των MAN, αν η ίνα δεν φθάνει στο σημείο τοποθέτησης (rack) του δρομολογητή και φθάνει ethernet καλώδιο με παρεμβολή media converter, θα γίνει σύνδεση του ethernet καλωδίου στην ethernet υποδοχή της 2ης θύρας WAN.	NAI		
ΠΣ 1.1	Με την ολοκλήρωση της εγκατάστασης θα γίνει δοκιμή συνδεσιμότητας του δρομολογητή προς την IP του κεντρικού συστήματος διαχείρισης.	NAI		
ΠΣ 1.1	Θα καταγραφεί και θα γνωστοποιηθεί στο ΠΣΔ το Serial Number του δρομολογητή μαζί με τα στοιχεία του σημείου εγκατάστασης: "Όνομασία",	NIAI		

	Νομός, Πόλη, Ταχυδρομική Διεύθυνση. Τα στοιχεία αυτά θα αποσταλούν στο ΠΣΔ σε κατάλληλο e-mail ή ιστοσελίδα που θα υποδειχτεί από το ΠΣΔ με την έναρξη των εγκαταστάσεων. Επιπλέον, η συγκεκριμένη πληροφορία θα κοινοποιηθεί και στην Αναθέτουσα Αρχή.			
ΠΣ 1.1	Θα επιβεβαιωθεί σε επικοινωνία με το ΠΣΔ η εμφάνιση του εγκατεστημένου δρομολογητή στο κεντρικό σύστημα διαχείρισης και η δυνατότητα διαχείρισης του.	ΝΑΙ		
ΠΣ 1.1	Τα στοιχεία των ως άνω προδιαγραφών μαζί με την αναφορά που θα εκδοθεί από το κεντρικό σύστημα διαχείρισης θα αποτελέσουν την βάση του πρακτικού παραλαβής του εξοπλισμού από την εντεταλμένη για το σκοπό αυτό Επιτροπή της Αναθέτουσας Αρχής.	ΝΑΙ		
ΠΣ 1.1	Ο Ανάδοχος οφείλει να συνεργαστεί με τους αναδόχους του ΣΥΖΕΥΞΙΣ ΙΙ και ιδιαίτερα αυτόν που παρέχει και υποστηρίζει τις υποδομές κάθε φορέα του ΠΣΔ, προκειμένου να διασφαλιστεί η επιτυχής εγκατάσταση και λειτουργία της δικτυακής υποδομής και χωρίς να δημιουργούνται προβλήματα στην υφιστάμενη δικτυακή υποδομή κάθε φορέα ή στη λειτουργία του δικτύου ΣΥΖΕΥΞΙΣ ΙΙ	ΝΑΙ		

1.4.Απαιτήσεις για τις υπηρεσίες Εγγύησης και Υποστήριξης του εξοπλισμού

A/A	Περιγραφή / Προδιαγραφές	Υποχρεωτική Απαίτηση	Απάντηση Οικονομικού Φορέα	Παραπομπές & Σχόλια
ΠΣ 2	Υπηρεσίες Εγγύησης Εξοπλισμού			
ΠΣ 2.1	Ο Οικονομικός Φορέας οφείλει να εγγυηθεί την καλή λειτουργία του εξοπλισμού και χωρίς κανένα επιπλέον κόστος για περίοδο τουλάχιστον τριάντα έξι (36) μηνών, η οποία θα πρέπει να ξεκινά μετά την Οριστική Παραλαβή. Ο υποψήφιος ανάδοχος θα πρέπει να τεκμηριώσει τη δυνατότητά	ΝΑΙ		

	του για την παροχή αυτής της εγγύησης.			
ΠΣ 2.2	Ο Οικονομικός Φορέας οφείλει να παρέχει όλα τα σχετικά έγγραφα που να τεκμηριώνουν ότι η προσφερόμενη εγγύηση έχει τη σχετική κάλυψη του κατασκευαστή.	NAI		
ΠΣ 2.3	Να αναφερθεί για πόσο διάστημα ο κατασκευαστής εγγυάται την ύπαρξη ανταλλακτικών για τον προσφερόμενο εξοπλισμό.	NAI		
ΠΣ 2.4	Επιδιόρθωση / Αντικατάσταση οποιουδήποτε υλικού παρουσιάσει προβλήματα λειτουργίας για όλο το διάστημα των τριάντα έξι (36) μηνών.	NAI		
ΠΣ 2.5	Αποκατάσταση οποιασδήποτε δυσλειτουργίας που οφείλεται σε σφάλματα λογισμικού για όλο το διάστημα των τριάντα έξι (36) μηνών.	NAI		
ΠΣ 2.6	<p>Ο οικονομικός φορέας σε περίπτωση βλάβης θα πρέπει για την διάγνωση της βλάβης να ανταποκριθεί:</p> <ul style="list-style-type: none"> ➤ εντός τεσσάρων (4) ωρών από τη στιγμή της αναγγελίας της βλάβης εφόσον η ειδοποίηση έγινε από Δευτέρα μέχρι Παρασκευή και στο διάστημα από 08:00 μέχρι 13:00, ή ➤ το πρωί (08:00 η ώρα), της επομένης εργάσιμης ημέρας εφόσον η ειδοποίηση έγινε εκτός των πιο πάνω ημερών και ωρών, <p>ενώ για την επιδιόρθωση της βλάβης: σε κάθε περίπτωση μετά την πάροδο 1 εργάσιμης ημέρας από την αναγγελία της βλάβης και εφόσον δεν έχει αποκατασταθεί η λειτουργία της μονάδας, ο ανάδοχος οικονομικός φορέας θα πρέπει να την αντικαταστήσει με όμοια (ή ισοδύναμη τεχνικά) μονάδα που λειτουργεί κανονικά και να εγκαταστήσει το αντίστοιχο λογισμικό. Ο υποψήφιος ανάδοχος οικονομικός φορέας θα πρέπει να τεκμηριώσει αναλυτικά το σχήμα υποστήριξης που προτείνει καθώς και τον τρόπο λειτουργίας αυτού.</p>	NAI		

ΠΣ 2.7	Ο ανάδοχος οικονομικός φορέας αναλαμβάνει τα έξοδα μετακινήσεων ή αποστολής εξοπλισμού.	NAI		
ΠΣ 2.8	Παροχή τεχνικής υποστήριξης καθ' όλη την διάρκεια της περιόδου εγγύησης για επίλυση τυχόν προβλημάτων μέσω τηλεφώνου, fax, καθώς και Ηλεκτρονικού Ταχυδρομείου (Email). Επίσης καλείται να προσφέρει μέθοδο επικοινωνίας με τον κατασκευαστή (δικαίωμα σε κωδικούς πρόσβασης) για την επίλυση/ παρακολούθηση προβλημάτων.	NAI		
ΠΣ 2.9	Ο ανάδοχος οικονομικός φορέας υποχρεούται να παρέχει καθ' όλη τη διάρκεια της περιόδου εγγύησης όλες τις νέες εκδόσεις του λογισμικού των δικτυακών συσκευών.	NAI		

2. Πίνακας Παρεχόμενων Υπηρεσιών

A/A	ΠΡΟΔΙΑΓΡΑΦΗ	ΑΠΑΙΤΗΣΗ	ΑΠΑΝΤΗΣΗ	ΠΑΡΑΠΟΜΠΗ ΤΕΚΜΗΡΙΩΣΗΣ
	Υπηρεσίες Μελέτης Εφαρμογής			
1.	Πλήρης συμμόρφωση του Αναδόχου με τις απαιτήσεις της παραγράφου 1.3.1	NAI		
	Υπηρεσίες Πιλοτικής Λειτουργίας			
2.	Πλήρης συμμόρφωση με τις απαιτήσεις της παραγράφου 1.3.2	NAI		
	Υπηρεσίες Δοκιμαστικής Λειτουργίας			
3.	Πλήρης συμμόρφωση με τις απαιτήσεις της παραγράφου 1.3.3	NAI		
4.	Σύνταξη τεχνικών εγχειριδίων και του αναγκαίου υλικού τεκμηρίωσης για τον εξοπλισμό και το λογισμικό του συστήματος και παράδοση στην Αναθέτουσα Αρχή σε έντυπη και ηλεκτρονική μορφή.	NAI		
	Υπηρεσίες Εγγύησης			
5.	Πλήρης συμμόρφωση με τις απαιτήσεις της παραγράφου 1.3.4, 1.3.5 & τον Πίνακα Συμμόρφωσης 1.4	NAI		

A/A	ΠΡΟΔΙΑΓΡΑΦΗ	ΑΠΑΙΤΗΣΗ	ΑΠΑΝΤΗΣΗ	ΠΑΡΑΠΟΜΠΗ ΤΕΚΜΗΡΙΩΣΗΣ
	Υπηρεσίες Συντήρησης			
6.	Πλήρης συμμόρφωση με τις απαιτήσεις της παραγράφου 1.3.6 & τον Πίνακα Συμμόρφωσης 1.4	ΝΑΙ		

3. Χρονοδιάγραμμα

A/A	ΠΡΟΔΙΑΓΡΑΦΗ	ΑΠΑΙΤΗΣΗ	ΑΠΑΝΤΗΣΗ	ΠΑΡΑΠΟΜΠΗ ΤΕΚΜΗΡΙΩΣΗΣ
	Χρονοδιάγραμμα - Παραδοτέα			
1.	Πλήρης συμμόρφωση στις απαιτήσεις της 1.4.1 & 1.4.2	ΝΑΙ		

4. Μεθοδολογία Διοίκησης και Διασφάλισης Ποιότητας

A/A	ΠΡΟΔΙΑΓΡΑΦΗ	ΑΠΑΙΤΗΣΗ	ΑΠΑΝΤΗΣΗ	ΠΑΡΑΠΟΜΠΗ ΤΕΚΜΗΡΙΩΣΗΣ
	Μεθοδολογία Υλοποίησης			
1.	Πλήρης συμμόρφωση στις απαιτήσεις της 1.6	ΝΑΙ		

5. Ομάδα έργου

A/A	ΠΡΟΔΙΑΓΡΑΦΗ	ΑΠΑΙΤΗΣΗ	ΑΠΑΝΤΗΣΗ	ΠΑΡΑΠΟΜΠΗ ΤΕΚΜΗΡΙΩΣΗΣ
	Ομάδα έργου			
1.	Πλήρης συμμόρφωση στις απαιτήσεις της 1.5	ΝΑΙ		

ΠΑΡΑΡΤΗΜΑ ΙΙΙ – ΕΥΡΩΠΑΙΚΟ ΕΝΙΑΙΟ ΕΓΓΡΑΦΟ ΣΥΜΒΑΣΗΣ (ΕΕΕΣ)

ΕΥΡΩΠΑΙΚΟ ΕΝΙΑΙΟ ΕΓΓΡΑΦΟ ΣΥΜΒΑΣΗΣ (ΕΕΕΣ)

Από τις 2-5-2019, οι αναθέτουσες αρχές συντάσσουν το ΕΕΕΣ με τη χρήση της νέας ηλεκτρονικής υπηρεσίας Promitheus ESPDint (<https://espdint.eprocurement.gov.gr/>), που προσφέρει τη δυνατότητα ηλεκτρονικής σύνταξης και διαχείρισης του Ευρωπαϊκού Ενιαίου Εγγράφου Σύμβασης (ΕΕΕΣ). Η σχετική ανακοίνωση είναι διαθέσιμη στη Διαδικτυακή Πύλη του ΕΣΗΔΗΣ www.promitheus.gov.gr

Συνημμένα της παρούσας διακήρυξης περιλαμβάνονται:

- Πρότυπο του Ευρωπαϊκού Ενιαίου Εγγράφου Σύμβασης (ΕΕΕΣ) της παρούσας διακήρυξης σε μορφή αρχείου pdf ψηφιακά υπογεγραμμένο, το οποίο αποτελεί αναπόσπαστο μέρος της διακήρυξης.
- Το Ευρωπαϊκό Ενιαίο Έγγραφο Σύμβασης (ΕΕΕΣ) σε μορφή αρχείου.xml το οποίο θα μπορούν να χρησιμοποιήσουν οι ενδιαφερόμενοι οικονομικοί φορείς, προκειμένου να το συμπληρώσουν.
- Επισημαίνεται ότι οι προσφέροντες για το μέρος IV Κριτήρια επιλογής του ΕΕΕΣ συμπληρώνουν μόνο την ενότητα α «Γενική ένδειξη για όλα τα κριτήρια επιλογής».

ΠΑΡΑΡΤΗΜΑ IV – Υπόδειγμα Βιογραφικού Σημειώματος**ΒΙΟΓΡΑΦΙΚΟ ΣΗΜΕΙΩΜΑ****ΠΡΟΣΩΠΙΚΑ ΣΤΟΙΧΕΙΑ**

Επώνυμο:	Όνομα:
Πατρώνυμο:	Μητρώνυμο:
Ημερομηνία Γέννησης: _ / _ / _	Τόπος Γέννησης:
Τηλέφωνο:	E-mail:
Fax:	
Διεύθυνση Κατοικίας:	

ΕΚΠΑΙΔΕΥΣΗ

Όνομα Ιδρύματος	Τίτλος Πτυχίου	Ειδικότητα	Ημερομηνία Απόκτησης Πτυχίου

ΚΑΤΗΓΟΡΙΑ ΣΤΕΛΕΧΟΥΣ	
----------------------------	--

(στο προτεινόμενο, από τον υποψήφιο Οικονομικό Φορέα, σχήμα διοίκησης Έργου)	
--	--

Διακήρυξη Ηλεκτρονικού Ανοικτού Άνω των Ορίων Διαγωνισμού για το Έργο «Αναβάθμιση των δικτυακών υποδομών του ΠΣΔ»

ΕΠΑΓΓΕΛΜΑΤΙΚΗ ΕΜΠΕΙΡΙΑ

Έργο	Εργοδότης	Θέση ⁶ και Καθήκοντα στο Έργο	Απασχόληση στο Έργο	
			Περίοδος (από - έως)	A/M
			__ / __ / __ - __ / __ / __	
			__ / __ / __ - __ / __ / __	
			__ / __ / __ - __ / __ / __	

⁶ Ως ΘΕΣΕΙΣ ενδεικτικά αναφέρονται : manager, senior consultant, consultant, business expert κλπ.

ΠΑΡΑΡΤΗΜΑ V – Υπόδειγμα Τεχνικής Προσφοράς

Ο φάκελος «ΤΕΧΝΙΚΗ ΠΡΟΣΦΟΡΑ» που θα υποβάλει ο υποψήφιος Ανάδοχος πρέπει να περιέχει κατ' ελάχιστο τα παρακάτω:

Περιεχόμενα Τεχνικής Προσφοράς		
A/A	Τίτλος Ενότητας	Σύμφωνα με παραγράφους:
1.	Εισαγωγή: παρουσίαση του προσφέροντος, της καταλληλότητάς του για την υλοποίηση του έργου	
2.	ΠΡΟΔΙΑΓΡΑΦΕΣ ΤΕΧΝΙΚΗΣ ΛΥΣΗΣ	
2.1.	Περιβάλλον έργου – Ειδικές απαιτήσεις: Συνολική αντίληψη του υποψήφιου για το Έργο και τους σκοπούς και στόχους του, ειδικές απαιτήσεις - ιδιαιτερότητες, κρίσιμοι παράγοντες επιτυχίας, κίνδυνοι του έργου και προτάσεις αντιμετώπισης	1.1.2, 1.2
2.2.	Αντικείμενο του Έργου	1.2
3.	Εξοπλισμός δρομολογητών	1.2.2
4.	Σύστημα Διαχείρισης Δρομολογητών	1.2.3
5.	ΠΡΟΔΙΑΓΡΑΦΕΣ ΥΠΗΡΕΣΙΩΝ	
5.1.	Υπηρεσίες μελέτης εφαρμογής	1.3.1
5.2.	Υπηρεσίες Πιλοτικής λειτουργίας	1.3.2
5.3.	Υπηρεσίες Δοκιμαστικής Λειτουργίας	1.3.3
5.4.	Υπηρεσίες Εγγύησης Καλής Λειτουργίας	1.3.5
5.5.	Υπηρεσίες Συντήρησης	1.3.6
6.	Μεθοδολογία Υλοποίησης Έργου	
6.1.	Μεθοδολογία Υλοποίησης - Υπηρεσίες: Μεθοδολογίες, ανάλυση εργασιών, παραδοτέα, χρονοδιάγραμμα, Υπηρεσίες	1.4.1 – 1.4.2
6.2.	Οργάνωση Διοίκησης - Σχήμα Επικοινωνίας: Προτεινόμενο σχήμα Διοίκησης του Έργου, ρόλοι & αρμοδιότητες, σχήμα επικοινωνίας κλπ	1.5 – 1.6
7.	Πίνακες Συμμόρφωσης	ΠΑΡΑΡΤΗΜΑ II – Πίνακες Συμμόρφωσης
8.	Πίνακες Οικονομικής Προσφοράς, χωρίς τιμές	ΠΑΡΑΡΤΗΜΑ VI –

Περιεχόμενα Τεχνικής Προσφοράς		
A/A	Τίτλος Ενότητας	Σύμφωνα με παραγράφους:
	Η εμφάνιση τιμής/ τιμών στον εν λόγω πίνακα αποτελεί λόγο απόρριψης της προσφοράς	Υπόδειγμα Οικονομικής Προσφοράς

Επίσης ο φάκελος «ΤΕΧΝΙΚΗ ΠΡΟΣΦΟΡΑ» πρέπει να περιέχει:

- οποιοδήποτε επιπλέον στοιχείο τεκμηριώνει πληρέστερα την Προσφορά του υποψήφιου Αναδόχου και απαντά στις επιμέρους απαιτήσεις που τίθενται στην παρούσα Διακήρυξη σε συνάρτηση και με τα κριτήρια ανάθεσης της παραγράφου 2.3.1 Κριτήριο ανάθεσης.

6.5 ΠΑΡΑΡΤΗΜΑ VI – Υπόδειγμα Οικονομικής Προσφοράς**1. Εξοπλισμός**

Α/Α	ΠΕΡΙΓΡΑΦΗ	ΤΥΠΟΣ	ΠΟΣΟΤΗΤΑ	ΑΞΙΑ ΧΩΡΙΣ ΦΠΑ [€]		ΦΠΑ [€]	ΣΥΝΟΛΙΚΗ ΑΞΙΑ ΜΕ ΦΠΑ [€]	* ΚΟΣΤΟΣ ΣΥΝΤΗΡΗΣΗΣ ΧΩΡΙΣ ΦΠΑ [€]					
				ΤΙΜΗ ΜΟΝΑΔΑΣ	ΣΥΝΟΛΟ			1 ^ο έτος	2 ^ο έτος	3 ^ο έτος	4 ^ο έτος	5 ^ο έτος	
ΣΥΝΟΛΟ													

* Το ΚΟΣΤΟΣ ΣΥΝΤΗΡΗΣΗΣ αφορά στα έτη μετά την ελάχιστη **ζητούμενη** Περίοδο Εγγύησης.**2. Έτοιμο Λογισμικό**

Α/Α	ΠΕΡΙΓΡΑΦΗ	ΤΥΠΟΣ	ΠΟΣΟΤΗΤΑ	ΑΞΙΑ ΧΩΡΙΣ ΦΠΑ [€]		ΦΠΑ [€]	ΣΥΝΟΛΙΚΗ ΑΞΙΑ ΜΕ ΦΠΑ [€]	* ΚΟΣΤΟΣ ΣΥΝΤΗΡΗΣΗΣ ΧΩΡΙΣ ΦΠΑ [€]					
				ΤΙΜΗ ΜΟΝΑΔΑΣ	ΣΥΝΟΛΟ			1 ^ο έτος	2 ^ο έτος	3 ^ο έτος	4 ^ο έτος	5 ^ο έτος	
ΣΥΝΟΛΟ													

* Το ΚΟΣΤΟΣ ΣΥΝΤΗΡΗΣΗΣ αφορά στα έτη μετά την ελάχιστη **ζητούμενη** Περίοδο Εγγύησης.**3. Υπηρεσίες**

Α/Α	ΠΕΡΙΓΡΑΦΗ	Ανθρωπομήνες	ΑΞΙΑ ΧΩΡΙΣ ΦΠΑ [€]		ΦΠΑ [€]	ΣΥΝΟΛΙΚΗ ΑΞΙΑ ΜΕ ΦΠΑ [€]
			ΤΙΜΗ ΜΟΝΑΔΑΣ	ΣΥΝΟΛΟ		
ΣΥΝΟΛΟ						

4. Άλλες Δαπάνες

Α/Α	ΠΕΡΙΓΡΑΦΗ	ΠΟΣΟΤΗΤΑ	ΑΞΙΑ ΧΩΡΙΣ ΦΠΑ [€]		ΦΠΑ [€]	ΣΥΝΟΛΙΚΗ ΑΞΙΑ ΜΕ ΦΠΑ [€]
			ΤΙΜΗ ΜΟΝΑΔΑΣ	ΣΥΝΟΛΟ		
1.						
2.						
3.						
ΣΥΝΟΛΟ						

5. Συγκεντρωτικός Πίνακας Οικονομικής Προσφοράς Έργου

Α/Α	ΠΕΡΙΓΡΑΦΗ	ΣΥΝΟΛΙΚΗ ΑΞΙΑ ΕΡΓΟΥ ΧΩΡΙΣ ΦΠΑ [€]	ΦΠΑ [€]	ΣΥΝΟΛΙΚΗ ΑΞΙΑ ΕΡΓΟΥ ΜΕ ΦΠΑ [€]
1.	Εξοπλισμός			
2.	Έτοιμο Λογισμικό			
3.	Υπηρεσίες			
4.	Άλλες δαπάνες			
ΓΕΝΙΚΟ ΣΥΝΟΛΟ				

6. Συγκεντρωτικός Πίνακας Οικονομικής Προσφοράς Συντήρησης

Σημείωση: Για την αξιολόγηση των προσφορών των υποψηφίων Αναδόχων **δεν λαμβάνονται υπόψη τα έτη πέραν της ΠΕΣ.**

ΕΤΟΣ *	ΕΤΗΣΙΑ ΣΥΝΤΗΡΗΣΗ ΕΤΟΙΜΟΥ ΛΟΓΙΣΜΙΚΟΥ (ΧΩΡΙΣ ΦΠΑ) [€]	ΕΤΗΣΙΑ ΣΥΝΤΗΡΗΣΗ ΕΞΟΠΛΙΣΜΟΥ (ΧΩΡΙΣ ΦΠΑ) [€]	ΣΥΝΟΛΙΚΗ ΕΤΗΣΙΑ ΑΞΙΑ ΣΥΝΤΗΡΗΣΗΣ (ΧΩΡΙΣ ΦΠΑ) [€]	ΦΠΑ [€]	ΣΥΝΟΛΙΚΗ ΕΤΗΣΙΑ ΑΞΙΑ ΣΥΝΤΗΡΗΣΗΣ (ΜΕ ΦΠΑ) [€]	ΕΤΗΣΙΟ ΠΟΣΟΣΤΟ ΣΥΝΤΗΡΗΣΗΣ **
1 ^ο						
2 ^ο						
3 ^ο						
4 ^ο						
5 ^ο						
ΣΥΝΟΛΟ						

* ΕΤΟΣ: μετά την **ελάχιστη** ζητούμενη Περίοδο Εγγύησης

**** Το ΕΤΗΣΙΟ ΠΟΣΟΣΤΟ ΣΥΝΤΗΡΗΣΗΣ** (για την κάθε γραμμή του **Πίνακα 6**) προκύπτει διαιρώντας το ποσό που αναγράφεται στη στήλη «ΣΥΝΟΛΙΚΗ ΕΤΗΣΙΑ ΑΞΙΑ ΣΥΝΤΗΡΗΣΗΣ (ΧΩΡΙΣ ΦΠΑ)» του ίδιου Πίνακα με το «ΓΕΝΙΚΟ ΣΥΝΟΛΟ» που αναγράφεται στη στήλη «ΣΥΝΟΛΙΚΗ ΑΞΙΑ ΕΡΓΟΥ (ΧΩΡΙΣ ΦΠΑ)» του **Πίνακα 5**.

ΠΑΡΑΡΤΗΜΑ VII – Άλλες Δηλώσεις**ΠΑΡΑΡΤΗΜΑ VIII – Υποδείγματα Εγγυητικών Επιστολών****I. Εγγυητική Επιστολή Συμμετοχής**

ΕΚΔΟΤΗΣ (Πλήρης επωνυμία).....

Ημερομηνία έκδοσης.....

Προς: Την Κοινωνία της Πληροφορίας Μονοπρόσωπη ΑΕ

Λεωφόρος Συγγρού 194, ΤΚ 17671, Καλλιθέα

Εγγύηση μας υπ' αριθμ. ποσού ευρώ

Με την παρούσα εγγυόμαστε, ανέκκλητα και ανεπιφύλακτα παραιτούμενοι του δικαιώματος της διαιρέσεως και διζήσεως, μέχρι του ποσού των ευρώ υπέρ του

{σε περίπτωση φυσικού προσώπου}: (ονοματεπώνυμο, πατρώνυμο), ΑΦΜ: οδός..... αριθμός..... ΤΚ.....{Σε περίπτωση μεμονωμένης εταιρίας}: της Εταιρίας ΑΦΜ: οδός αριθμός ... ΤΚ,}{ή σε περίπτωση Ένωσης ή Κοινοπραξίας}: των Εταιριών

α) (πλήρη επωνυμία) ΑΦΜ..... οδός..... αριθμός..... ΤΚ.....

β) (πλήρη επωνυμία) ΑΦΜ..... οδός..... αριθμός..... ΤΚ.....

γ) (πλήρη επωνυμία) ΑΦΜ..... οδός..... αριθμός..... ΤΚ.....

μελών της Ένωσης ή Κοινοπραξίας, ατομικά για κάθε μια από αυτές και ως αλληλέγγυα και εις ολόκληρο υπόχρεων μεταξύ τους εκ της ιδιότητάς τους ως μελών της Ένωσης ή Κοινοπραξίας,}

για τη συμμετοχή του/της/τους σύμφωνα με την (αριθμό/ημερομηνία) Διακήρυξη της (Αναθέτουσας Αρχής) με καταλητική ημερομηνία υποβολής των προσφορών, για την ανάδειξη αναδόχου για την ανάθεση της σύμβασης: "(τίτλος σύμβασης)"/ για το/α τμήμα/τα

Η παρούσα εγγύηση καλύπτει μόνο τις από τη συμμετοχή στην ανωτέρω απορρέουσες υποχρεώσεις του/της (υπέρ ου η εγγύηση) καθ' όλο τον χρόνο ισχύος της.

Το παραπάνω ποσό τηρείται στη διάθεσή σας και θα καταβληθεί ολικά ή μερικά χωρίς καμία από μέρους μας αντίρρηση, αμφισβήτηση ή ένσταση και χωρίς να ερευνηθεί το βάσιμο ή μη της απαίτησής σας μέσα σε πέντε (5) ημέρες από την απλή έγγραφη ειδοποίησή σας.

Η παρούσα ισχύει μέχρι και την (ο χρόνος ισχύος πρέπει να είναι μεγαλύτερος τουλάχιστον κατά τριάντα (30) ημέρες μετά τη λήξη χρόνου ισχύος της Προσφοράς)

Σε περίπτωση κατάπτωσης της εγγύησης, το ποσό της κατάπτωσης υπόκειται στο εκάστοτε ισχύον πάγιο τέλος χαρτοσήμου.

Αποδεχόμαστε να παρατείνουμε την ισχύ της εγγύησης ύστερα από έγγραφο της Υπηρεσίας σας, στο οποίο επισυνάπτεται η συναίνεση του υπέρ ου για την παράταση της προσφοράς, σύμφωνα με την παρ. 2.2.2 της παρούσας, με την προϋπόθεση ότι το σχετικό αίτημά σας θα μας υποβληθεί πριν από την ημερομηνία λήξης της.

Βεβαιώνουμε υπεύθυνα ότι το ποσό των εγγυητικών επιστολών που έχουν δοθεί, συνυπολογίζοντας και το ποσό της παρούσας, δεν υπερβαίνει το όριο των εγγυήσεων που έχουμε το δικαίωμα να εκδίδουμε

(Εξουσιοδοτημένη υπογραφή)

II. Εγγυητική Επιστολή Καλής Εκτέλεσης

ΕΚΔΟΤΗΣ (Πλήρης επωνυμία).....

Ημερομηνία έκδοσης.....

Προς: Την Κοινωνία της Πληροφορίας Μονοπρόσωπη ΑΕ

Λεωφόρος Συγγρού 194, ΤΚ 17671, Καλλιθέα

Εγγύηση μας υπ' αριθμ. ποσού ευρώ

Με την παρούσα εγγυόμαστε, ανέκκλητα και ανεπιφύλακτα παραιτούμενοι του δικαιώματος της διαιρέσεως και διζήσεως, μέχρι του ποσού των ευρώ υπέρ του

{σε περίπτωση φυσικού προσώπου}: (ονοματεπώνυμο, πατρώνυμο), ΑΦΜ: οδός..... αριθμός.....ΤΚ.....{Σε περίπτωση μεμονωμένης εταιρίας}: της Εταιρίας ΑΦΜ: οδός αριθμός ... ΤΚ}{ή σε περίπτωση Ένωσης ή Κοινοπραξίας}: των Εταιριών

α) (πλήρη επωνυμία) ΑΦΜ..... οδός..... αριθμός.....ΤΚ.....

β) (πλήρη επωνυμία) ΑΦΜ..... οδός..... αριθμός.....ΤΚ.....

γ) (πλήρη επωνυμία) ΑΦΜ..... οδός..... αριθμός.....ΤΚ.....

ατομικά και για κάθε μία από αυτές και ως αλληλέγγυα και εις ολόκληρο υποχρεων μεταξύ τους, εκ της ιδιότητάς τους ως μελών της ένωσης ή κοινοπραξίας,

για την καλή εκτέλεση της υπ αριθ σύμβασης "(τίτλος σύμβασης)", σύμφωνα με την (αριθμό/ημερομηνία) Διακήρυξης.

Το παραπάνω ποσό τηρείται στη διάθεσή σας και θα καταβληθεί ολικά ή μερικά χωρίς καμία από μέρους μας αντίρρηση, αμφισβήτηση ή ένσταση και χωρίς να ερευνηθεί το βάσιμο ή μη της απαίτησής σας μέσα σε πέντε (5) ημέρες από την απλή έγγραφη ειδοποίησή σας.

Η παρούσα ισχύει μέχρι και την (**διάρκεια ισχύος σύμφωνα με την παρ. 4.1 της παρούσας**)

Σε περίπτωση κατάρτησης της εγγύησης, το ποσό της κατάρτησης υπόκειται στο εκάστοτε ισχύον πάγιο τέλος χαρτοσήμου.

Βεβαιώνουμε υπεύθυνα ότι το ποσό των εγγυητικών επιστολών που έχουν δοθεί, συνυπολογίζοντας και το ποσό της παρούσας, δεν υπερβαίνει το όριο των εγγυήσεων που έχουμε το δικαίωμα να εκδίδουμε

(Εξουσιοδοτημένη υπογραφή)

III. Εγγυητική Επιστολή Προκαταβολής

ΕΚΔΟΤΗΣ:

Ημερομηνία έκδοσης:

Προς:

Κοινωνία της Πληροφορίας Μονοπρόσωπη Α.Ε.

Λεωφόρος Συγγρού 194, ΤΚ 17671, Καλλιθέα

ΑΦΜ: 999983307

Εγγύηση μας υπ' αριθμ. ποσού ευρώ

Με την παρούσα εγγυόμαστε, ανέκκλητα και ανεπιφύλακτα παραιτούμενοι του δικαιώματος της διαιρέσεως και διζήσεως, μέχρι του ποσού των ευρώ υπέρ του

{σε περίπτωση φυσικού προσώπου}: (ονοματεπώνυμο, πατρώνυμο), ΑΦΜ: οδός..... αριθμός.....ΤΚ.....

{Σε περίπτωση μεμονωμένης εταιρίας}: της Εταιρίας ΑΦΜ: οδός αριθμός ... ΤΚ}

{ή σε περίπτωση Ένωσης ή Κοινοπραξίας}: των Εταιριών

α) (πλήρη επωνυμία) ΑΦΜ..... οδός..... αριθμός.....ΤΚ.....

β) (πλήρη επωνυμία) ΑΦΜ..... οδός..... αριθμός.....ΤΚ.....

γ) (πλήρη επωνυμία) ΑΦΜ..... οδός..... αριθμός.....ΤΚ.....

μελών της Ένωσης ή Κοινοπραξίας, ατομικά για κάθε μια από αυτές και ως αλληλέγγυα και εις ολόκληρο υπόχρεων μεταξύ τους εκ της ιδιότητάς τους ως μελών της Ένωσης ή Κοινοπραξίας.}

για την λήψη προκαταβολής για τη χορήγηση του ...% (συμπληρώνετε το συνολικό ποσοστό της λαμβανόμενης προκαταβολής) της συμβατικής αξίας μη περιλαμβανομένου του ΦΠΑ, ευρώ (συμπληρώνετε το συνολικό ποσό της λαμβανόμενης προκαταβολής) σύμφωνα με τη σύμβαση με αριθμό.....και τη Διακήρυξή σας με αριθμό....., στο πλαίσιο του διαγωνισμού της (συμπληρώνετε την ημερομηνία διενέργειας του διαγωνισμού) για εκτέλεση του έργου (συμπληρώνετε τον τίτλο του έργου) συνολικής αξίας (συμπληρώνετε το συνολικό συμβατικό τίμημα με διευκρίνιση εάν περιλαμβάνει ή όχι τον ΦΠΑ), και μέχρι του ποσού των ευρώ (συμπληρώνετε το ποσό το οποίο καλύπτει η συγκεκριμένη εγγυητική επιστολή), πλέον τόκων επί της προκαταβολής αυτής που θα καταλογισθούν σε βάρος της Εταιρείας ή, σε περίπτωση Ένωσης ή Κοινοπραξίας, υπέρ των Εταιριών της Ένωσης ή Κοινοπραξίας, υπέρ της οποίας εγγυόμαστε σε εφαρμογή του άρθρου 72 του Ν. 4412/2016 (ΦΕΚ Α/147/8-08-2016) , στο οποίο και μόνο περιορίζεται η εγγυήσή μας.

Το παραπάνω ποσό της εγγύησης τηρείται στη διάθεσή σας, το οποίο και υποχρεούμαστε να σας καταβάλουμε ολικά ή μερικά, μέσα σε πέντε (5) ημέρες από την έγγραφη ειδοποίησή σας.

Η παρούσα ισχύει μέχρι και την(Σημείωση προς την Τράπεζα: **διάρκεια ισχύος σύμφωνα με την παρ. 4.1 της παρούσας**)».

Σε περίπτωση κατάρπτωσης της εγγύησης, το ποσό της κατάρπτωσης υπόκειται στο εκάστοτε ισχύον πάγιο τέλος χαρτοσήμου.

(Εξουσιοδοτημένη υπογραφή)

IV. Εγγυητική Επιστολή Καλής Λειτουργίας

ΕΚΔΟΤΗΣ:

Ημερομηνία έκδοσης:

Προς:

Κοινωνία της Πληροφορίας Μονοπρόσωπη Α.Ε.

Λεωφόρος Συγγρού 194, ΤΚ 17671, Καλλιθέα

ΑΦΜ: 999983307

Εγγύηση μας υπ' αριθμ. ποσού ευρώ

Με την παρούσα εγγυόμαστε, ανέκκλητα και ανεπιφύλακτα παραιτούμενοι του δικαιώματος της διαιρέσεως και διζήσεως, μέχρι του ποσού των ευρώ υπέρ του

{σε περίπτωση φυσικού προσώπου}: (ονοματεπώνυμο, πατρώνυμο), ΑΦΜ: οδός..... αριθμός.....ΤΚ.....{Σε περίπτωση μεμονωμένης εταιρίας}: της Εταιρίας ΑΦΜ: οδός αριθμός ... ΤΚ ,}{ή σε περίπτωση Ένωσης ή Κοινοπραξίας}: των Εταιριών

α) (πλήρη επωνυμία) ΑΦΜ..... οδός..... αριθμός.....ΤΚ.....

β) (πλήρη επωνυμία) ΑΦΜ..... οδός..... αριθμός.....ΤΚ.....

γ) (πλήρη επωνυμία) ΑΦΜ..... οδός..... αριθμός.....ΤΚ.....

μελών της Ένωσης ή Κοινοπραξίας, ατομικά για κάθε μια από αυτές και ως αλληλέγγυα και εις ολόκληρο υποχρεών μεταξύ τους εκ της ιδιότητάς τους ως μελών της Ένωσης ή Κοινοπραξίας.}

για την καλή λειτουργία του αντικειμένου της σύμβασης με αριθμό.....και τη Διακήρυξή σας με αριθμό....., στο πλαίσιο του διαγωνισμού της (συμπληρώνετε την ημερομηνία διενέργειας του διαγωνισμού)

Το παραπάνω ποσό της εγγύησης τηρείται στη διάθεσή σας, το οποίο και υποχρεούμαστε να σας καταβάλουμε ολικά ή μερικά, μέσα σε πέντε (5) ημέρες από την έγγραφη ειδοποίησή σας.

Η παρούσα ισχύει μέχρι και την(Σημείωση προς την Τράπεζα: **διάρκεια ισχύος σύμφωνα με την παρ. 4.1 της παρούσας**)».

Σε περίπτωση κατάρπτωσης της εγγύησης, το ποσό της κατάρπτωσης υπόκειται στο εκάστοτε ισχύον πάγιο τέλος χαρτοσήμου.

(Εξουσιοδοτημένη υπογραφή)

V. – ΕΝΗΜΕΡΩΣΗ ΓΙΑ ΤΗΝ ΕΠΕΞΕΡΓΑΣΙΑ ΠΡΟΣΩΠΙΚΩΝ ΔΕΔΟΜΕΝΩΝ

Η Αναθέτουσα Αρχή ενημερώνει υπό την ιδιότητά της ως υπεύθυνης επεξεργασίας το φυσικό πρόσωπο που υπογράφει την προσφορά ως Προσφέρων ή ως Νόμιμος Εκπρόσωπος Προσφέροντος, ότι το ίδιο ή και τρίτοι, κατ' εντολή και για λογαριασμό του, θα επεξεργάζονται τα ακόλουθα δεδομένα ως εξής:

I. Αντικείμενο επεξεργασίας είναι τα δεδομένα προσωπικού χαρακτήρα που περιέχονται στους φακέλους της προσφοράς και τα αποδεικτικά μέσα τα οποία υποβάλλονται στην Αναθέτουσα Αρχή, στο πλαίσιο του παρόντος Διαγωνισμού, από το φυσικό πρόσωπο το οποίο είναι το ίδιο Προσφέρων ή Νόμιμος Εκπρόσωπος Προσφέροντος.

II. Σκοπός της επεξεργασίας είναι η αξιολόγηση του Φακέλου Προσφοράς, η ανάθεση της Σύμβασης, η προάσπιση των δικαιωμάτων της Αναθέτουσας Αρχής, η εκπλήρωση των εκ του νόμου υποχρεώσεων της Αναθέτουσας Αρχής και η εν γένει ασφάλεια και προστασία των συναλλαγών. Τα δεδομένα ταυτοπροσωπίας και επικοινωνίας θα χρησιμοποιηθούν από την Αναθέτουσα Αρχή και για την ενημέρωση των Προσφερόντων σχετικά με την αξιολόγηση των προσφορών.

III. Αποδέκτες των ανωτέρω (υπό Α) δεδομένων στους οποίους κοινοποιούνται είναι:

(α) Φορείς στους οποίους η Αναθέτουσα Αρχή αναθέτει την εκτέλεση συγκεκριμένων ενεργειών για λογαριασμό της, δηλαδή οι Σύμβουλοι, τα υπηρεσιακά στελέχη, μέλη Επιτροπών Αξιολόγησης, Χειριστές του Ηλεκτρονικού Διαγωνισμού και λοιποί εν γένει προστηθέντες της, υπό τον όρο της τήρησης σε κάθε περίπτωση του απορρήτου.

(β) Το Δημόσιο, άλλοι δημόσιοι φορείς ή δικαστικές αρχές ή άλλες αρχές ή δικαιοδοτικά όργανα, στο πλαίσιο των αρμοδιοτήτων τους.

(γ) Έτεροι συμμετέχοντες στο Διαγωνισμό, στο πλαίσιο της αρχής της διαφάνειας και του δικαιώματος προδικαστικής και δικαστικής προστασίας των συμμετεχόντων στο Διαγωνισμό, σύμφωνα με το νόμο.

IV. Τα δεδομένα θα τηρούνται για χρονικό διάστημα για χρονικό διάστημα ίσο με τη διάρκεια της εκτέλεσης της σύμβασης, και μετά τη λήξη αυτής για χρονικό διάστημα πέντε ετών, για μελλοντικούς φορολογικούς-δημοσιονομικούς ή ελέγχους χρηματοδοτών ή άλλους προβλεπόμενους ελέγχους από την κείμενη νομοθεσία, εκτός εάν η νομοθεσία προβλέπει διαφορετική περίοδο διατήρησης. Σε περίπτωση εκκρεμοδικίας αναφορικά με δημόσια σύμβαση τα δεδομένα τηρούνται μέχρι το πέρας της εκκρεμοδικίας. Μετά τη λήξη των ανωτέρω περιόδων, τα προσωπικά δεδομένα θα καταστρέφονται.

V. Το φυσικό πρόσωπο που είναι είτε Προσφέρων είτε Νόμιμος Εκπρόσωπος του Προσφέροντος, μπορεί να ασκεί κάθε νόμιμο δικαίωμά του σχετικά με τα δεδομένα προσωπικού χαρακτήρα που το αφορούν, απευθυνόμενο στον υπεύθυνο προστασίας προσωπικών δεδομένων της Αναθέτουσας Αρχής.

VI. Η Αναθέτουσα Αρχή έχει υποχρέωση να λαμβάνει κάθε εύλογο μέτρο για τη διασφάλιση του απόρρητου και της ασφάλειας της επεξεργασίας των δεδομένων και της προστασίας τους από τυχαία ή αθέμιτη καταστροφή, τυχαία απώλεια, αλλοίωση, απαγορευμένη διάδοση ή πρόσβαση από οποιονδήποτε και κάθε άλλης μορφής αθέμιτη επεξεργασία.

Ευρωπαϊκό Ενιαίο Έγγραφο Σύμβασης (ΕΕΕΣ) / Τυποποιημένο Έντυπο Υπεύθυνης Δήλωσης (ΤΕΥΔ)

Μέρος Ι: Πληροφορίες σχετικά με τη διαδικασία σύναψης σύμβασης και την αναθέτουσα αρχή ή τον αναθέτοντα φορέα

Στοιχεία της δημοσίευσης

Για διαδικασίες σύναψης σύμβασης για τις οποίες έχει δημοσιευτεί προκήρυξη διαγωνισμού στην Επίσημη Εφημερίδα της Ευρωπαϊκής Ένωσης, οι πληροφορίες που απαιτούνται στο Μέρος Ι ανακτώνται αυτόματα, υπό την προϋπόθεση ότι έχει χρησιμοποιηθεί η ηλεκτρονική υπηρεσία ΕΕΕΣ/ΤΕΥΔ για τη συμπλήρωση του ΕΕΕΣ /ΤΕΥΔ. Παρατίθεται η σχετική ανακοίνωση που δημοσιεύεται στην Επίσημη Εφημερίδα της Ευρωπαϊκής Ένωσης:

Προσωρινός αριθμός

προκήρυξης στην ΕΕ: αριθμός

[], ημερομηνία [], σελίδα []

Αριθμός προκήρυξης στην ΕΕ:

0000/S 0000000

0000/S 000-0000000

Εάν δεν έχει δημοσιευθεί προκήρυξη διαγωνισμού στην Επίσημη Εφημερίδα της Ευρωπαϊκής Ένωσης ή αν δεν υπάρχει υποχρέωση δημοσίευσης εκεί, η αναθέτουσα αρχή ή ο αναθέτων φορέας θα πρέπει να συμπληρώσει πληροφορίες με τις οποίες θα είναι δυνατή η αδιαμφισβήτητη ταυτοποίηση της διαδικασίας σύναψης σύμβασης (π.χ. παραπομπή σε δημοσίευση σε εθνικό επίπεδο)

Δημοσίευση σε εθνικό

επίπεδο: (π.χ. www.promitheus.gov.gr

[ΑΔΑΜ Προκήρυξης

στο ΚΗΜΔΗΣ])

Στην περίπτωση που δεν απαιτείται δημοσίευση γνωστοποίησης στην Επίσημη Εφημερίδα της Ευρωπαϊκής Ένωσης παρακαλείστε να παράσχετε άλλες πληροφορίες με τις οποίες θα είναι δυνατή η αδιαμφισβήτητη ταυτοποίηση της διαδικασίας σύναψης δημόσιας σύμβασης.

Επίσημη ονομασία:	ΚΟΙΝΩΝΙΑ ΤΗΣ ΠΛΗΡΟΦΟΡΙΑΣ Μ.Α.Ε.
Α.Φ.Μ., εφόσον υπάρχει:	999983307
Δικτυακός τόπος (εφόσον υπάρχει):	http://www.ktpae.gr
Πόλη:	Καλλιθέα (Αττική)
Οδός και αριθμός:	Λεωφ. Συγγρού 194
Ταχ. κωδ.:	176 71
Αρμόδιος επικοινωνίας:	ΧΡΙΣΤΟΠΟΥΛΟΣ ΓΕΩΡΓΙΟΣ
Τηλέφωνο:	213 - 1300700
φαξ:	213 - 1300 800-1
Ηλ. ταχ/μείο:	info@Ktpae.gr
Χώρα:	GR

Πληροφορίες σχετικά με τη διαδικασία σύναψης σύμβασης

«Αναβάθμιση των δικτυακών υποδομών του ΠΣΔ»

Τίτλος:**Σύντομη περιγραφή:**

Το αντικείμενο της Σύμβασης συνίσταται στην αναβάθμιση των υποδομών πρόσβασης / ασφάλειας που θα εγκατασταθούν στις Σχολικές Μονάδες της χώρας. Η αναβάθμιση θα πραγματοποιηθεί μέσω της προμήθειας μιας συσκευής πρόσβασης – ασφάλειας, από την οποία το Πανελλήνιο Σχολικό Δίκτυο θα είναι πλέον σε θέση να διαχειρίζεται μόνο του τις υπηρεσίες που παρέχει (και για τις οποίες είναι ο καθ' ύλην αρμόδιος φορέας) στη σχολική κοινότητα. Σύμφωνα με την πρόσφατη διαστασιολόγηση που έχει πραγματοποιηθεί στο πλαίσιο υλοποίησης έργου ΣΥΖΕΥΞΙΣ II από την ΚτΠ ΜΑΕ, σε συνεργασία με το ΠΣΔ, οι συνολικοί φορείς του ΠΣΔ ανέρχονται σε 13.762, από τους οποίους 1 είναι Μεσαίος, 4 είναι Μικροί και οι υπόλοιποι Ασύμμετροι (παρ. 1.3 και ΠΑΡΑΡΤΗΜΑ I της Διακήρυξης)

Αριθμός αναφοράς αρχείου που αποδίδεται στον φάκελο από την αναθέτουσα αρχή ή τον αναθέτοντα φορέα (εάν υπάρχει):

Μέρος II: Πληροφορίες σχετικά με τον οικονομικό φορέα**A: Πληροφορίες σχετικά με τον οικονομικό φορέα**

Επωνυμία:
Οδός και αριθμός:
Ταχ. κωδ.:
Πόλη:
Χώρα:
Αρμόδιος ή αρμόδιοι επικοινωνίας:
Ηλ. ταχ/μείο:
Τηλέφωνο:
φαξ:
Α.Φ.Μ., εφόσον υπάρχει
Δικτυακός τόπος (εφόσον υπάρχει):

Ο οικονομικός φορέας είναι πολύ μικρή, μικρή ή μεσαία επιχείρηση;

Ο ΟΦ αποτελεί προστατευόμενο εργαστήριο

Μόνο σε περίπτωση προμήθειας κατ' αποκλειστικότητα: ο οικονομικός φορέας είναι προστατευόμενο εργαστήριο, «κοινωνική επιχείρηση» ή προβλέπει την εκτέλεση συμβάσεων στο πλαίσιο προγραμμάτων προστατευόμενης απασχόλησης;

Απάντηση:

Ναι / Όχι

Ποιο είναι το αντίστοιχο ποσοστό των εργαζομένων με αναπηρία ή μειονεκτούντων εργαζομένων;
%

Εφόσον απαιτείται, ορίστε την κατηγορία ή τις κατηγορίες στις οποίες ανήκουν οι ενδιαφερόμενοι εργαζόμενοι με αναπηρία ή μειονεξία

-

Εάν η σχετική τεκμηρίωση διατίθεται ηλεκτρονικά, αναφέρετε:

Ναι / Όχι

Διαδικτυακή Διεύθυνση

-

Επακριβή στοιχεία αναφοράς των εγγράφων

-

Αρχή ή Φορέας έκδοσης

-

Ο ΟΦ είναι εγγεγραμμένος σε Εθνικό Σύστημα (Προ)Επιλογής

Κατά περίπτωση, ο οικονομικός φορέας είναι εγγεγραμμένος σε επίσημο κατάλογο εγκεκριμένων οικονομικών φορέων ή διαθέτει ισοδύναμο πιστοποιητικό [π.χ. βάσει εθνικού συστήματος (προ)επιλογής];

Απάντηση:

Ναι / Όχι

Αναφέρετε την ονομασία του καταλόγου ή του πιστοποιητικού και τον σχετικό αριθμό εγγραφής ή πιστοποίησης, κατά περίπτωση:

-

Εάν το πιστοποιητικό εγγραφής ή η πιστοποίηση διατίθεται ηλεκτρονικά, αναφέρετε:

-

Αναφέρετε τα δικαιολογητικά στα οποία βασίζεται η εγγραφή ή η πιστοποίηση και κατά περίπτωση, την κατάταξη στον επίσημο κατάλογο

-

Η εγγραφή ή η πιστοποίηση καλύπτει όλα τα απαιτούμενα κριτήρια επιλογής;

Ναι / Όχι

Ο οικονομικός φορέας θα είναι σε θέση να προσκομίσει βεβαίωση πληρωμής εισφορών κοινωνικής ασφάλισης και φόρων ή να παράσχει πληροφορίες που θα δίνουν τη δυνατότητα στην αναθέτουσα αρχή ή στον αναθέτοντα φορέα να τη λάβει απευθείας μέσω πρόσβασης σε εθνική βάση δεδομένων σε οποιοδήποτε κράτος μέλος αυτή διατίθεται δωρεάν;
Ναι / Όχι

Εάν η σχετική τεκμηρίωση διατίθεται ηλεκτρονικά, αναφέρετε:

Ναι / Όχι

Διαδικτυακή Διεύθυνση

-

Επακριβή στοιχεία αναφοράς των εγγράφων

-

Αρχή ή Φορέας έκδοσης

-

Ο ΟΦ συμμετάσχει στη διαδικασία μαζί με άλλους Οικονομικούς Φορείς

Ο οικονομικός φορέας συμμετέχει στη διαδικασία σύναψης σύμβασης από κοινού με άλλους;

Απάντηση:

Ναι / Όχι

Αναφέρετε τον ρόλο του οικονομικού φορέα στην ένωση (συντονιστής, υπεύθυνος για συγκεκριμένα καθήκοντα...):

-

Προσδιορίστε τους άλλους οικονομικούς φορείς που συμμετέχουν από κοινού στη διαδικασία σύναψης σύμβασης:

-

Κατά περίπτωση, επωνυμία της συμμετέχουσας ένωσης:

-

Εάν η σχετική τεκμηρίωση διατίθεται ηλεκτρονικά, αναφέρετε:

Ναι / Όχι

Διαδικτυακή Διεύθυνση

-

Επακριβή στοιχεία αναφοράς των εγγράφων

-

Αρχή ή Φορέας έκδοσης

-

Τμήματα που συμμετάσχει ο ΟΦ

Κατά περίπτωση, αναφορά του τμήματος ή των τμημάτων για τα οποία ο οικονομικός φορέας επιθυμεί να υποβάλει προσφορά.

-

B: Πληροφορίες σχετικά με τους εκπροσώπους του οικονομικού φορέα #1

Όνομα:

Επώνυμο:

Ημερομηνία γέννησης:

Τόπος γέννησης:

Οδός και αριθμός:

Ταχ. κωδ.:

Πόλη:

Χώρα:

Τηλέφωνο:

Ηλ. ταχ/μείο:

Θέση/Ενεργών υπό την ιδιότητα:

Γ: Πληροφορίες σχετικά με τη στήριξη στις ικανότητες άλλων οντοτήτων

Βασίζεται σε ικανότητες άλλων οντοτήτων

Ο οικονομικός φορέας στηρίζεται στις ικανότητες άλλων οντοτήτων προκειμένου να ανταποκριθεί στα κριτήρια επιλογής που καθορίζονται στο μέρος IV και στα (τυχόν) κριτήρια και κανόνες που καθορίζονται στο μέρος V κατωτέρω;

Απάντηση:

Ναι / Όχι

Όνομα της οντότητας

-

Ταυτότητα της οντότητας

-

Τύπος ταυτότητας

-

Κωδικοί CPV

-

Εάν η σχετική τεκμηρίωση διατίθεται ηλεκτρονικά, αναφέρετε:

Ναι / Όχι

Διαδικτυακή Διεύθυνση

-

Επακριβή στοιχεία αναφοράς των εγγράφων

-

Αρχή ή Φορέας έκδοσης

-

Δ: Πληροφορίες σχετικά με υπεργολάβους στην ικανότητα των οποίων δεν στηρίζεται ο οικονομικός φορέας

Δεν βασίζεται σε ικανότητες άλλων οντοτήτων

Ο οικονομικός φορέας προτίθεται να αναθέσει οποιοδήποτε τμήμα της σύμβασης σε τρίτους υπό μορφή υπεργολαβίας;

Απάντηση:

Ναι / Όχι

Όνομα της οντότητας

-

Ταυτότητα της οντότητας

-

Τύπος ταυτότητας

-

Κωδικοί CPV

-

Εάν η σχετική τεκμηρίωση διατίθεται ηλεκτρονικά, αναφέρετε:

Ναι / Όχι

Διαδικτυακή Διεύθυνση

-

Επακριβή στοιχεία αναφοράς των εγγράφων

-

Αρχή ή Φορέας έκδοσης

-

Μέρος III: Λόγοι αποκλεισμού

A: Λόγοι που σχετίζονται με ποινικές καταδίκες

Λόγοι που σχετίζονται με ποινικές καταδίκες βάσει των εθνικών διατάξεων για την εφαρμογή των λόγων που ορίζονται στο άρθρο 57 παράγραφος 1 της οδηγίας:

Συμμετοχή σε εγκληματική οργάνωση

Έχει ο ίδιος ο οικονομικός φορέας ή οποιοδήποτε πρόσωπο το οποίο είναι μέλος του διοικητικού, διευθυντικού ή εποπτικού του οργάνου ή έχει εξουσία εκπροσώπησης, λήψης αποφάσεων ή ελέγχου σε αυτό καταδικαστεί με τελεσίδικη απόφαση για έναν από τους λόγους που παρατίθενται στο σχετικό θεσμικό πλαίσιο, η οποία έχει εκδοθεί πριν από πέντε έτη κατά το μέγιστο ή στην οποία έχει οριστεί απευθείας περίοδος αποκλεισμού που εξακολουθεί να ισχύει;

Απάντηση:

Ναι / Όχι

Ημερομηνία της καταδίκης

..

Λόγος(-οι)

-

-

Εφόσον καθορίζεται απευθείας στην καταδικαστική απόφαση, διάρκεια της περιόδου αποκλεισμού και σχετικό(-ά) σημείο(-α)

-

Σε περίπτωση καταδίκης, ο οικονομικός φορέας έχει λάβει μέτρα που να αποδεικνύουν την αξιοπιστία του παρά την ύπαρξη σχετικού λόγου αποκλεισμού ("αυτοκάθαρση");

Ναι / Όχι

Περιγράψτε τα μέτρα που λήφθηκαν

-

Εάν η σχετική τεκμηρίωση διατίθεται ηλεκτρονικά, αναφέρετε:

Ναι / Όχι

Διαδικτυακή Διεύθυνση

-

Επακριβή στοιχεία αναφοράς των εγγράφων

-

Αρχή ή Φορέας έκδοσης

-

Διαφθορά

Έχει ο ίδιος ο οικονομικός φορέας ή οποιοδήποτε πρόσωπο το οποίο είναι μέλος του διοικητικού, διευθυντικού ή εποπτικού του οργάνου ή έχει εξουσία εκπροσώπησης, λήψης αποφάσεων ή ελέγχου σε αυτό καταδικαστεί με τελεσίδικη απόφαση για έναν από τους λόγους που παρατίθενται στο σχετικό θεσμικό πλαίσιο, η οποία έχει εκδοθεί πριν από πέντε έτη κατά το μέγιστο ή στην οποία έχει οριστεί απευθείας περίοδος αποκλεισμού που εξακολουθεί να ισχύει;

Απάντηση:

Ναι / Όχι

Ημερομηνία της καταδίκης

..

Λόγος(-οι)

-

Προσδιορίστε ποιος έχει καταδικαστεί

-

Εφόσον καθορίζεται απευθείας στην καταδικαστική απόφαση, διάρκεια της περιόδου αποκλεισμού και σχετικό(-ά) σημείο(-α)

-

Σε περίπτωση καταδίκης, ο οικονομικός φορέας έχει λάβει μέτρα που να αποδεικνύουν την αξιοπιστία του παρά την ύπαρξη σχετικού λόγου αποκλεισμού ("αυτοκάθαρση");

Ναι / Όχι

-

Εάν η σχετική τεκμηρίωση διατίθεται ηλεκτρονικά, αναφέρετε:

Ναι / Όχι

Διαδικτυακή Διεύθυνση

-

Επακριβή στοιχεία αναφοράς των εγγράφων

-

Αρχή ή Φορέας έκδοσης

-

Απάτη

Έχει ο ίδιος ο οικονομικός φορέας ή οποιοδήποτε πρόσωπο το οποίο είναι μέλος του διοικητικού, διευθυντικού ή εποπτικού του οργάνου ή έχει εξουσία εκπροσώπησης, λήψης αποφάσεων ή ελέγχου σε αυτό καταδικαστεί με τελεσίδικη απόφαση για έναν από τους λόγους που παρατίθενται στο σχετικό θεσμικό πλαίσιο, η οποία έχει εκδοθεί πριν από πέντε έτη κατά το μέγιστο ή στην οποία έχει οριστεί απευθείας περίοδος αποκλεισμού που εξακολουθεί να ισχύει;

Απάντηση:

Ναι / Όχι

Ημερομηνία της καταδίκης

..

Λόγος(-οι)

-

Προσδιορίστε ποιος έχει καταδικαστεί

-

Εφόσον καθορίζεται απευθείας στην καταδικαστική απόφαση, διάρκεια της περιόδου αποκλεισμού και σχετικό(-ά) σημείο(-α)

-

Σε περίπτωση καταδίκης, ο οικονομικός φορέας έχει λάβει μέτρα που να αποδεικνύουν την αξιοπιστία του παρά την ύπαρξη σχετικού λόγου αποκλεισμού ("αυτοκάθαρση");

Ναι / Όχι

Περιγράψτε τα μέτρα που λήφθηκαν

-

Εάν η σχετική τεκμηρίωση διατίθεται ηλεκτρονικά, αναφέρετε:

Ναι / Όχι

-

Επακριβή στοιχεία αναφοράς των εγγράφων

-

Αρχή ή Φορέας έκδοσης

-

Τρομοκρατικά εγκλήματα ή εγκλήματα συνδεδεμένα με τρομοκρατικές δραστηριότητες

Έχει ο ίδιος ο οικονομικός φορέας ή οποιοδήποτε πρόσωπο το οποίο είναι μέλος του διοικητικού, διευθυντικού ή εποπτικού του οργάνου ή έχει εξουσία εκπροσώπησης, λήψης αποφάσεων ή ελέγχου σε αυτό καταδικαστεί με τελεσίδικη απόφαση για έναν από τους λόγους που παρατίθενται στο σχετικό θεσμικό πλαίσιο, η οποία έχει εκδοθεί πριν από πέντε έτη κατά το μέγιστο ή στην οποία έχει οριστεί απευθείας περίοδος αποκλεισμού που εξακολουθεί να ισχύει;

Απάντηση:

Ναι / Όχι

Ημερομηνία της καταδίκης

..

Λόγος(-οι)

-

Προσδιορίστε ποιος έχει καταδικαστεί

-

Εφόσον καθορίζεται απευθείας στην καταδικαστική απόφαση, διάρκεια της περιόδου αποκλεισμού και σχετικό(-ά) σημείο(-α)

-

Σε περίπτωση καταδίκης, ο οικονομικός φορέας έχει λάβει μέτρα που να αποδεικνύουν την αξιοπιστία του παρά την ύπαρξη σχετικού λόγου αποκλεισμού ("αυτοκάθαρση");

Ναι / Όχι

Περιγράψτε τα μέτρα που λήφθηκαν

-

Εάν η σχετική τεκμηρίωση διατίθεται ηλεκτρονικά, αναφέρετε:

Ναι / Όχι

Διαδικτυακή Διεύθυνση

-

Επακριβή στοιχεία αναφοράς των εγγράφων

-

Αρχή ή Φορέας έκδοσης

-

Νομιμοποίηση εσόδων από παράνομες δραστηριότητες ή χρηματοδότηση της τρομοκρατίας

Έχει ο ίδιος ο οικονομικός φορέας ή οποιοδήποτε πρόσωπο το οποίο είναι μέλος του διοικητικού, διευθυντικού ή εποπτικού του οργάνου ή έχει εξουσία εκπροσώπησης, λήψης αποφάσεων ή ελέγχου σε αυτό καταδικαστεί με τελεσίδικη απόφαση για έναν από τους λόγους που παρατίθενται στο σχετικό θεσμικό πλαίσιο, η οποία έχει εκδοθεί πριν από πέντε έτη κατά το μέγιστο ή στην οποία έχει οριστεί απευθείας περίοδος αποκλεισμού που εξακολουθεί να ισχύει;

Απάντηση:

Ναι / Όχι

Ημερομηνία της καταδίκης

..

Λόγος(-οι)

-

Προσδιορίστε ποιος έχει καταδικαστεί

-

Εφόσον καθορίζεται απευθείας στην καταδικαστική απόφαση, διάρκεια της περιόδου αποκλεισμού και σχετικό(-ά) σημείο(-α)

-

Σε περίπτωση καταδίκης, ο οικονομικός φορέας έχει λάβει μέτρα που να αποδεικνύουν την αξιοπιστία του παρά την ύπαρξη σχετικού λόγου αποκλεισμού ("αυτοκάθαρση");

Ναι / Όχι

Περιγράψτε τα μέτρα που λήφθηκαν

-

Εάν η σχετική τεκμηρίωση διατίθεται ηλεκτρονικά, αναφέρετε:

Ναι / Όχι

Διαδικτυακή Διεύθυνση

-

Επακριβή στοιχεία αναφοράς των εγγράφων

-

Αρχή ή Φορέας έκδοσης

-

Παιδική εργασία και άλλες μορφές εμπορίας ανθρώπων

Έχει ο ίδιος ο οικονομικός φορέας ή οποιοδήποτε πρόσωπο το οποίο είναι μέλος του διοικητικού, διευθυντικού ή εποπτικού του οργάνου ή έχει εξουσία εκπροσώπησης, λήψης αποφάσεων ή ελέγχου σε αυτό καταδικαστεί με τελεσίδικη απόφαση για έναν από τους λόγους που παρατίθενται στο σχετικό θεσμικό πλαίσιο, η οποία έχει εκδοθεί πριν από πέντε έτη κατά το μέγιστο ή στην οποία έχει οριστεί απευθείας περίοδος αποκλεισμού που εξακολουθεί να ισχύει;

Απάντηση:

Ναι / Όχι

Ημερομηνία της καταδίκης

..

-

Προσδιορίστε ποιος έχει καταδικαστεί

-

Εφόσον καθορίζεται απευθείας στην καταδικαστική απόφαση, διάρκεια της περιόδου αποκλεισμού και σχετικό(-ά) σημείο(-α)

-

Σε περίπτωση καταδικής, ο οικονομικός φορέας έχει λάβει μέτρα που να αποδεικνύουν την αξιοπιστία του παρά την ύπαρξη σχετικού λόγου αποκλεισμού ("αυτοκάθαρση");

Ναι / Όχι

Περιγράψτε τα μέτρα που λήφθηκαν

-

Εάν η σχετική τεκμηρίωση διατίθεται ηλεκτρονικά, αναφέρετε:

Ναι / Όχι

Διαδικτυακή Διεύθυνση

-

Επακριβή στοιχεία αναφοράς των εγγράφων

-

Αρχή ή Φορέας έκδοσης

-

B: Λόγοι που σχετίζονται με την καταβολή φόρων ή εισφορών κοινωνικής ασφάλισης

Καταβολή φόρων ή εισφορών κοινωνικής ασφάλισης:

Καταβολή φόρων

Ο οικονομικός φορέας έχει ανεκπλήρωτες υποχρεώσεις όσον αφορά την καταβολή φόρων, τόσο στη χώρα στην οποία είναι εγκατεστημένος όσο και στο κράτος μέλος της αναθέτουσας αρχής ή του αναθέτοντα φορέα, εάν είναι άλλο από τη χώρα εγκατάστασης;

Απάντηση:

Ναι / Όχι

Χώρα ή κράτος μέλος για το οποίο πρόκειται

-

Ενεχόμενο ποσό

Με άλλα μέσα; Διευκρινίστε:

Ναι / Όχι

Διευκρινίστε:

-

Ο οικονομικός φορέας έχει εκπληρώσει τις υποχρεώσεις του, είτε καταβάλλοντας τους φόρους ή τις εισφορές κοινωνικής ασφάλισης που οφείλει, συμπεριλαμβανομένων, κατά περίπτωση, των δεδουλευμένων τόκων ή των προστίμων, είτε υπαγόμενος σε δεσμευτικό διακανονισμό για την καταβολή τους;

Ναι / Όχι

Περιγράψτε τα μέτρα που λήφθηκαν

-

Η εν λόγω απόφαση είναι τελεσίδικη και δεσμευτική;

Ναι / Όχι

..

Σε περίπτωση καταδικαστικής απόφασης, εφόσον ορίζεται απευθείας σε αυτήν, η διάρκεια της περιόδου αποκλεισμού:

-

Εάν η σχετική τεκμηρίωση διατίθεται ηλεκτρονικά, αναφέρετε:

Ναι / Όχι

Διαδικτυακή Διεύθυνση

-

Επακριβή στοιχεία αναφοράς των εγγράφων

-

Αρχή ή Φορέας έκδοσης

-

Καταβολή εισφορών κοινωνικής ασφάλισης

Ο οικονομικός φορέας έχει ανεκπλήρωτες υποχρεώσεις όσον αφορά την καταβολή εισφορών κοινωνικής ασφάλισης, τόσο στη χώρα στην οποία είναι εγκατεστημένος όσο και στο κράτος μέλος της αναθέτουσας αρχής ή του αναθέτοντα φορέα, εάν είναι άλλο από τη χώρα εγκατάστασης;

Απάντηση:

Ναι / Όχι

Χώρα ή κράτος μέλος για το οποίο πρόκειται

-

Ενεχόμενο ποσό

Με άλλα μέσα; Διευκρινίστε:

Ναι / Όχι

Διευκρινίστε:

-

Ο οικονομικός φορέας έχει εκπληρώσει τις υποχρεώσεις του, είτε καταβάλλοντας τους φόρους ή τις εισφορές κοινωνικής ασφάλισης που οφείλει, συμπεριλαμβανομένων, κατά περίπτωση, των δεδουλευμένων τόκων ή των προστίμων, είτε υπαγόμενος σε δεσμευτικό διακανονισμό για την καταβολή τους;

Ναι / Όχι

Περιγράψτε τα μέτρα που λήφθηκαν

-

Η εν λόγω απόφαση είναι τελεσίδικη και δεσμευτική;

Ναι / Όχι

..

Σε περίπτωση καταδικαστικής απόφασης, εφόσον ορίζεται απευθείας σε αυτήν, η διάρκεια της περιόδου αποκλεισμού:

-

Εάν η σχετική τεκμηρίωση διατίθεται ηλεκτρονικά, αναφέρετε:

Ναι / Όχι

Διαδικτυακή Διεύθυνση

-

Επακριβή στοιχεία αναφοράς των εγγράφων

-

Αρχή ή Φορέας έκδοσης

-

Γ: Λόγοι που σχετίζονται με αφερεγγυότητα, σύγκρουση συμφερόντων ή επαγγελματικό παράπτωμα

Πληροφορίες σχετικά με πιθανή αφερεγγυότητα, σύγκρουση συμφερόντων ή επαγγελματικό παράπτωμα

Αθέτηση των υποχρεώσεων στον τομέα του περιβαλλοντικού δικαίου

Ο οικονομικός φορέας έχει, εν γνώσει του, αθετήσει τις υποχρεώσεις του στους τομείς του περιβαλλοντικού δικαίου;

Απάντηση:

Ναι / Όχι

Περιγράψτε τα μέτρα που λήφθηκαν

-

Σε περίπτωση καταδικής, ο οικονομικός φορέας έχει λάβει μέτρα που να αποδεικνύουν την αξιοπιστία του παρά την ύπαρξη σχετικού λόγου αποκλεισμού ("αυτοκάθαρση");

Ναι / Όχι

Περιγράψτε τα μέτρα που λήφθηκαν

-

Εάν η σχετική τεκμηρίωση διατίθεται ηλεκτρονικά, αναφέρετε:

Ναι / Όχι

-

Επακριβή στοιχεία αναφοράς των εγγράφων

-

Αρχή ή Φορέας έκδοσης

-

Αθέτηση των υποχρεώσεων στον τομέα του κοινωνικού δικαίου

Ο οικονομικός φορέας έχει, εν γνώσει του, αθετήσει τις υποχρεώσεις του στους τομείς του κοινωνικού δικαίου;

Απάντηση:

Ναι / Όχι

Περιγράψτε τα μέτρα που λήφθηκαν

-

Σε περίπτωση καταδίκης, ο οικονομικός φορέας έχει λάβει μέτρα που να αποδεικνύουν την αξιοπιστία του παρά την ύπαρξη σχετικού λόγου αποκλεισμού ("αυτοκάθαρση");

Ναι / Όχι

Περιγράψτε τα μέτρα που λήφθηκαν

-

Εάν η σχετική τεκμηρίωση διατίθεται ηλεκτρονικά, αναφέρετε:

Ναι / Όχι

Διαδικτυακή Διεύθυνση

-

Επακριβή στοιχεία αναφοράς των εγγράφων

-

Αρχή ή Φορέας έκδοσης

-

Αθέτηση των υποχρεώσεων στον τομέα του εργατικού δικαίου

Ο οικονομικός φορέας έχει, εν γνώσει του, αθετήσει τις υποχρεώσεις του στους τομείς του εργατικού δικαίου;

Απάντηση:

Ναι / Όχι

Περιγράψτε τα μέτρα που λήφθηκαν

-

Σε περίπτωση καταδίκης, ο οικονομικός φορέας έχει λάβει μέτρα που να αποδεικνύουν την αξιοπιστία του παρά την ύπαρξη σχετικού λόγου αποκλεισμού ("αυτοκάθαρση");

Ναι / Όχι

Περιγράψτε τα μέτρα που λήφθηκαν

-

Διαδικτυακή Διεύθυνση

-

Επακριβή στοιχεία αναφοράς των εγγράφων

-

Αρχή ή Φορέας έκδοσης

-

Πτώχευση

Ο οικονομικός φορέας τελεί υπό πτώχευση;

Απάντηση:

Ναι / Όχι

Παρακαλώ αναφέρετε λεπτομερείς πληροφορίες

-

Διευκρινίστε τους λόγους για τους οποίους, ωστόσο, μπορείτε να εκτελέσετε τη σύμβαση. Οι πληροφορίες αυτές δεν είναι απαραίτητο να παρασχεθούν εάν ο αποκλεισμός των οικονομικών φορέων στην παρούσα περίπτωση έχει καταστεί υποχρεωτικός βάσει του εφαρμοστέου εθνικού δικαίου χωρίς δυνατότητα παρέκκλισης όταν ο οικονομικός φορέας είναι, ωστόσο, σε θέση να εκτελέσει τη σύμβαση.

-

Εάν η σχετική τεκμηρίωση διατίθεται ηλεκτρονικά, αναφέρετε:

Ναι / Όχι

Διαδικτυακή Διεύθυνση

-

Επακριβή στοιχεία αναφοράς των εγγράφων

-

Αρχή ή Φορέας έκδοσης

-

Διαδικασία εξυγίανσης ή ειδικής εκκαθάρισης

Έχει υπαχθεί ο οικονομικός φορέας σε διαδικασία εξυγίανσης ή ειδικής εκκαθάρισης;

Απάντηση:

Ναι / Όχι

Παρακαλώ αναφέρετε λεπτομερείς πληροφορίες

-

Διευκρινίστε τους λόγους για τους οποίους, ωστόσο, μπορείτε να εκτελέσετε τη σύμβαση. Οι πληροφορίες αυτές δεν είναι απαραίτητο να παρασχεθούν εάν ο αποκλεισμός των οικονομικών φορέων στην παρούσα περίπτωση έχει καταστεί υποχρεωτικός βάσει του εφαρμοστέου εθνικού δικαίου χωρίς δυνατότητα παρέκκλισης όταν ο οικονομικός φορέας είναι, ωστόσο, σε θέση να εκτελέσει τη σύμβαση.

-

Εάν η σχετική τεκμηρίωση διατίθεται ηλεκτρονικά, αναφέρετε:

Ναι / Όχι

Διαδικτυακή Διεύθυνση

-

Επακριβή στοιχεία αναφοράς των εγγράφων

-

Αρχή ή Φορέας έκδοσης

-

Διαδικασία πτωχευτικού συμβιβασμού

Έχει υπαχθεί ο οικονομικός φορέας σε διαδικασία πτωχευτικού συμβιβασμού;

Απάντηση:

Ναι / Όχι

Παρακαλώ αναφέρετε λεπτομερείς πληροφορίες

-

Διευκρινίστε τους λόγους για τους οποίους, ωστόσο, μπορείτε να εκτελέσετε τη σύμβαση. Οι πληροφορίες αυτές δεν είναι απαραίτητο να παρασχεθούν εάν ο αποκλεισμός των οικονομικών φορέων στην παρούσα περίπτωση έχει καταστεί υποχρεωτικός βάσει του εφαρμοστέου εθνικού δικαίου χωρίς δυνατότητα παρέκκλισης όταν ο οικονομικός φορέας είναι, ωστόσο, σε θέση να εκτελέσει τη σύμβαση.

-

Εάν η σχετική τεκμηρίωση διατίθεται ηλεκτρονικά, αναφέρετε:

Ναι / Όχι

Διαδικτυακή Διεύθυνση

-

Επακριβή στοιχεία αναφοράς των εγγράφων

-

Αρχή ή Φορέας έκδοσης

-

Ανάλογη κατάσταση προβλεπόμενη σε εθνικές νομοθετικές και κανονιστικές διατάξεις

Βρίσκεται ο οικονομικός φορέας σε οποιαδήποτε ανάλογη κατάσταση προκύπτουσα από παρόμοια διαδικασία προβλεπόμενη σε εθνικές νομοθετικές και κανονιστικές διατάξεις;

Απάντηση:

Ναι / Όχι

-

Διευκρινίστε τους λόγους για τους οποίους, ωστόσο, μπορείτε να εκτελέσετε τη σύμβαση. Οι πληροφορίες αυτές δεν είναι απαραίτητο να παρασχεθούν εάν ο αποκλεισμός των οικονομικών φορέων στην παρούσα περίπτωση έχει καταστεί υποχρεωτικός βάσει του εφαρμοστέου εθνικού δικαίου χωρίς δυνατότητα παρέκκλισης όταν ο οικονομικός φορέας είναι, ωστόσο, σε θέση να εκτελέσει τη σύμβαση.

-

Εάν η σχετική τεκμηρίωση διατίθεται ηλεκτρονικά, αναφέρετε:

Ναι / Όχι

Διαδικτυακή Διεύθυνση

-

Επακριβή στοιχεία αναφοράς των εγγράφων

-

Αρχή ή Φορέας έκδοσης

-

Υπό αναγκαστική διαχείριση από εκκαθαριστή ή από το δικαστήριο

Τελεί ο οικονομικός φορέας υπό αναγκαστική διαχείριση από εκκαθαριστή ή από το δικαστήριο;

Απάντηση:

Ναι / Όχι

Παρακαλώ αναφέρετε λεπτομερείς πληροφορίες

-

Διευκρινίστε τους λόγους για τους οποίους, ωστόσο, μπορείτε να εκτελέσετε τη σύμβαση. Οι πληροφορίες αυτές δεν είναι απαραίτητο να παρασχεθούν εάν ο αποκλεισμός των οικονομικών φορέων στην παρούσα περίπτωση έχει καταστεί υποχρεωτικός βάσει του εφαρμοστέου εθνικού δικαίου χωρίς δυνατότητα παρέκκλισης όταν ο οικονομικός φορέας είναι, ωστόσο, σε θέση να εκτελέσει τη σύμβαση.

-

Εάν η σχετική τεκμηρίωση διατίθεται ηλεκτρονικά, αναφέρετε:

Ναι / Όχι

Διαδικτυακή Διεύθυνση

-

Επακριβή στοιχεία αναφοράς των εγγράφων

-

Αρχή ή Φορέας έκδοσης

-

Αναστολή επιχειρηματικών δραστηριοτήτων

Έχουν ανασταλεί οι επιχειρηματικές δραστηριότητες του οικονομικού φορέα;

Απάντηση:

Ναι / Όχι

Παρακαλώ αναφέρετε λεπτομερείς πληροφορίες

-

Διευκρινίστε τους λόγους για τους οποίους, ωστόσο, μπορείτε να εκτελέσετε τη σύμβαση. Οι πληροφορίες αυτές δεν είναι απαραίτητο να παρασχεθούν εάν ο αποκλεισμός των οικονομικών φορέων στην παρούσα περίπτωση έχει καταστεί υποχρεωτικός βάσει του εφαρμοστέου εθνικού δικαίου χωρίς δυνατότητα παρέκκλισης όταν ο οικονομικός φορέας είναι, ωστόσο, σε θέση να εκτελέσει τη σύμβαση.

-

Εάν η σχετική τεκμηρίωση διατίθεται ηλεκτρονικά, αναφέρετε:

Ναι / Όχι

Διαδικτυακή Διεύθυνση

-

Επακριβή στοιχεία αναφοράς των εγγράφων

-

Αρχή ή Φορέας έκδοσης

-

Ένοχος σοβαρού επαγγελματικού παραπτώματος

Έχει διαπράξει ο οικονομικός φορέας σοβαρό επαγγελματικό παράπτωμα;

Απάντηση:

Ναι / Όχι

Παρακαλώ αναφέρετε λεπτομερείς πληροφορίες

-

Σε περίπτωση καταδικής, ο οικονομικός φορέας έχει λάβει μέτρα που να αποδεικνύουν την αξιοπιστία του παρά την ύπαρξη σχετικού λόγου αποκλεισμού ("αυτοκάθαρση");

Ναι / Όχι

Περιγράψτε τα μέτρα που λήφθηκαν

-

Εάν η σχετική τεκμηρίωση διατίθεται ηλεκτρονικά, αναφέρετε:

Ναι / Όχι

Διαδικτυακή Διεύθυνση

-

Επακριβή στοιχεία αναφοράς των εγγράφων

-

Αρχή ή Φορέας έκδοσης

-

Συμφωνίες με άλλους οικονομικούς φορείς με στόχο τη στρέβλωση του ανταγωνισμού

Έχει συνάψει ο οικονομικός φορέας συμφωνίες με άλλους οικονομικούς φορείς με σκοπό τη στρέβλωση του ανταγωνισμού;

Απάντηση:

Ναι / Όχι

Παρακαλώ αναφέρετε λεπτομερείς πληροφορίες

-

Σε περίπτωση καταδικής, ο οικονομικός φορέας έχει λάβει μέτρα που να αποδεικνύουν την αξιοπιστία του παρά την ύπαρξη σχετικού λόγου αποκλεισμού ("αυτοκάθαρση");

Ναι / Όχι

Περιγράψτε τα μέτρα που λήφθηκαν

-

Εάν η σχετική τεκμηρίωση διατίθεται ηλεκτρονικά, αναφέρετε:

Ναι / Όχι

Διαδικτυακή Διεύθυνση

-

Επακριβή στοιχεία αναφοράς των εγγράφων

-

Αρχή ή Φορέας έκδοσης

-

Σύγκρουση συμφερόντων λόγω της συμμετοχής του στη διαδικασία σύναψης σύμβασης
Γνωρίζει ο οικονομικός φορέας την ύπαρξη τυχόν σύγκρουσης συμφερόντων λόγω της συμμετοχής του στη διαδικασία σύναψης σύμβασης;

Απάντηση:

Ναι / Όχι

Παρακαλώ αναφέρετε λεπτομερείς πληροφορίες

-

Εάν η σχετική τεκμηρίωση διατίθεται ηλεκτρονικά, αναφέρετε:

Ναι / Όχι

Διαδικτυακή Διεύθυνση

-

Επακριβή στοιχεία αναφοράς των εγγράφων

-

Αρχή ή Φορέας έκδοσης

-

Παροχή συμβουλών ή εμπλοκή στην προετοιμασία της διαδικασίας σύναψης της σύμβασης

Έχει παράσχει ο οικονομικός φορέας ή επιχείρηση συνδεδεμένη με αυτόν συμβουλές στην αναθέτουσα αρχή ή στον αναθέτοντα φορέα ή έχει με άλλο τρόπο εμπλακεί στην προετοιμασία της διαδικασίας σύναψης της σύμβασης;

Απάντηση:

Ναι / Όχι

Παρακαλώ αναφέρετε λεπτομερείς πληροφορίες

-

Εάν η σχετική τεκμηρίωση διατίθεται ηλεκτρονικά, αναφέρετε:

Ναι / Όχι

Διαδικτυακή Διεύθυνση

-

Επακριβή στοιχεία αναφοράς των εγγράφων

-

Αρχή ή Φορέας έκδοσης

-

Πρόωρη καταγγελία, αποζημιώσεις ή άλλες παρόμοιες κυρώσεις

Έχει υποστεί ο οικονομικός φορέας πρόωρη καταγγελία προηγούμενης δημόσιας σύμβασης, προηγούμενης σύμβασης με αναθέτοντα φορέα ή προηγούμενης σύμβασης παραχώρησης, ή επιβολή αποζημιώσεων ή άλλων παρόμοιων κυρώσεων σε σχέση με την εν λόγω προηγούμενη σύμβαση;

Απάντηση:

Ναι / Όχι

Παρακαλώ αναφέρετε λεπτομερείς πληροφορίες

-

Σε περίπτωση καταδίκης, ο οικονομικός φορέας έχει λάβει μέτρα που να αποδεικνύουν την αξιοπιστία του παρά την ύπαρξη σχετικού λόγου αποκλεισμού ("αυτοκάθαρση");

Ναι / Όχι

Περιγράψτε τα μέτρα που λήφθηκαν

-

Εάν η σχετική τεκμηρίωση διατίθεται ηλεκτρονικά, αναφέρετε:

Ναι / Όχι

Διαδικτυακή Διεύθυνση

-

Επακριβή στοιχεία αναφοράς των εγγράφων

-

Αρχή ή Φορέας έκδοσης

-

Ψευδείς δηλώσεις, απόκρυψη πληροφοριών, ανικανότητα υποβολής δικαιολογητικών, απόκτηση εμπιστευτικών πληροφοριών

Ο οικονομικός φορέας επιβεβαιώνει ότι: α) έχει κριθεί ένοχος σοβαρών ψευδών δηλώσεων κατά την παροχή των πληροφοριών που απαιτούνται για την εξακρίβωση της απουσίας των λόγων αποκλεισμού ή την πλήρωση των κριτηρίων επιλογής, β) έχει αποκρύψει τις πληροφορίες αυτές, γ) δεν ήταν σε θέση να υποβάλει, χωρίς καθυστέρηση, τα δικαιολογητικά που απαιτούνται από την αναθέτουσα αρχή ή τον αναθέτοντα φορέα, και δ) έχει επιχειρήσει να επηρεάσει με αθέμιτο τρόπο τη διαδικασία λήψης αποφάσεων της αναθέτουσας αρχής ή του αναθέτοντα φορέα, να αποκτήσει εμπιστευτικές πληροφορίες που ενδέχεται να του αποφέρουν αθέμιτο πλεονέκτημα στη διαδικασία σύναψης σύμβασης ή να παράσχει εξ αμελείας παραπλανητικές πληροφορίες που ενδέχεται να επηρεάσουν ουσιωδώς τις αποφάσεις που αφορούν τον αποκλεισμό, την επιλογή ή την ανάθεση;

Απάντηση:

Ναι / Όχι

Εάν η σχετική τεκμηρίωση διατίθεται ηλεκτρονικά, αναφέρετε:

Ναι / Όχι

Διαδικτυακή Διεύθυνση

-

Επακριβή στοιχεία αναφοράς των εγγράφων

-

Αρχή ή Φορέας έκδοσης

-

Δ: Άλλοι λόγοι αποκλεισμού που ενδέχεται να προβλέπονται από την εθνική νομοθεσία του κράτους μέλους της αναθέτουσας αρχής ή του αναθέτοντος φορέα

Αμιγώς εθνικοί λόγοι αποκλεισμού

Ισχύουν οι αμιγώς εθνικοί λόγοι αποκλεισμού που ορίζονται στη σχετική προκήρυξη / γνωστοποίηση ή στα έγγραφα της διαδικασίας σύναψης σύμβασης;

Απάντηση:

Ναι / Όχι

Περιγράψτε τα μέτρα που λήφθηκαν

-

Σε περίπτωση καταδικής, ο οικονομικός φορέας έχει λάβει μέτρα που να αποδεικνύουν την αξιοπιστία του παρά την ύπαρξη σχετικού λόγου αποκλεισμού ("αυτοκάθαρση");

Ναι / Όχι

Περιγράψτε τα μέτρα που λήφθηκαν

-

Εάν η σχετική τεκμηρίωση διατίθεται ηλεκτρονικά, αναφέρετε:

Ναι / Όχι

Διαδικτυακή Διεύθυνση

-

Επακριβή στοιχεία αναφοράς των εγγράφων

-

Αρχή ή Φορέας έκδοσης

-

Μέρος IV: Κριτήρια επιλογής

α: Γενική ένδειξη για όλα τα κριτήρια επιλογής

Όσον αφορά τα κριτήρια επιλογής (ενότητα α ή ενότητες Α έως Δ του παρόντος μέρους), ο οικονομικός φορέας δηλώνει ότι:

Πληροί όλα τα απαιτούμενα κριτήρια επιλογής

Απάντηση:

Ναι

Μέρος VI: Τελικές δηλώσεις

Ο κάτωθι υπογεγραμμένος, δηλώνω επισήμως ότι τα στοιχεία που έχω αναφέρει σύμφωνα με τα μέρη II έως V ανωτέρω είναι ακριβή και ορθά και ότι έχω πλήρη επίγνωση των συνεπειών σε περίπτωση σοβαρών ψευδών δηλώσεων.

Ο κάτωθι υπογεγραμμένος, δηλώνω επισήμως ότι είμαι σε θέση, κατόπιν αιτήματος και χωρίς καθυστέρηση, να προσκομίσω τα πιστοποιητικά και τις λοιπές μορφές αποδεικτικών εγγράφων που αναφέρονται, εκτός εάν:

α) Η αναθέτουσα αρχή ή ο αναθέτων φορέας έχει τη δυνατότητα να λάβει τα σχετικά δικαιολογητικά απευθείας με πρόσβαση σε εθνική βάση δεδομένων σε οποιοδήποτε κράτος μέλος αυτή διατίθεται δωρεάν [υπό την προϋπόθεση ότι ο οικονομικός φορέας έχει παράσχει τις απαραίτητες πληροφορίες (διαδικτυακή διεύθυνση, αρχή ή φορέα έκδοσης, επακριβή στοιχεία αναφοράς των εγγράφων) που παρέχουν τη δυνατότητα στην αναθέτουσα αρχή ή στον αναθέτοντα φορέα να το πράξει] ή

β) Από τις 18 Οκτωβρίου 2018 το αργότερο (ανάλογα με την εθνική εφαρμογή του άρθρου 59 παράγραφος 5 δεύτερο εδάφιο της οδηγίας 2014/24/ΕΕ), η αναθέτουσα αρχή ή ο αναθέτων φορέας έχουν ήδη στην κατοχή τους τα σχετικά έγγραφα.

Ο κάτωθι υπογεγραμμένος δίδω επισήμως τη συγκατάθεσή μου στην αναθέτουσα αρχή ή τον αναθέτοντα φορέα, όπως καθορίζεται στο Μέρος I, ενότητα Α, προκειμένου να αποκτήσει πρόσβαση σε δικαιολογητικά των πληροφοριών που έχουν υποβληθεί στο Μέρος III και το Μέρος IV του παρόντος Ευρωπαϊκού Ενιαίου Εγγράφου Σύμβασης για τους σκοπούς της διαδικασίας σύναψης σύμβασης, όπως καθορίζεται στο Μέρος I.

Ημερομηνία, τόπος και, όπου ζητείται ή απαιτείται, υπογραφή(-ές):

Ημερομηνία

Τόπος

Υπογραφή